

Nombre més gran de materials que s'ha de recuperar, i majors rendiments unitaris de cada procés de recuperació.

– Mínima generació de rebuïjos finals de les instal·lacions destinats a eliminació.

Nombre més gran d'etapes de tractament, i majors rendiments unitaris de cada procés de tractament.

2) Menors consums de recursos externs als residus.

– Menor consum d'aigua de procés.

– Menor consum d'electricitat.

– Menor consum, si és el cas, de gas o altres combustibles.

3) Menor afecció ambiental de les instal·lacions de tractament.

– Menor generació de lixiviats i olors, segons la tecnologia de tractament proposada.

– Menors emissions atmosfèriques resultants de la valorització de residus proposada.

– Millor aspecte general de les instal·lacions, per introducció de barreres verdes i zones enjardinades.

4) Millor campanya de comunicació ambiental.

– Major amplitud, diversitat, intensitat i recursos econòmics, tant del pla com del programa.

– Millors mesures per aconseguir l'acceptació de les instal·lacions pel públic en general, a través de l'organització de fòrums cívics i jornades de portes obertes.

5) Millor programa de vigilància ambiental de les instal·lacions.

– Nombre més gran i freqüència de paràmetres ambientals que s'han de controlar.

– Major garantia d'imparcialitat, objectivitat i transparència, per la participació de laboratoris homologats o organismes acreditats.

Les ofertes que no acrediten suficientment el compliment dels rendiments mínims de valorització i límits màxims d'eliminació abans indicats, o el compliment de les normatives vigents d'aplicació a les operacions de valorització i eliminació, seran desestimades.

3.4.1. TAXES ECONÒMIQUES QUE S'HAN DE REPERCUTIR

En aquest apartat es consideraran els següents aspectes, sempre que es troben degudament justificats des del punt de vista econòmic i financer en la documentació presentada:

– Menor cànon de valorització de residus urbans en massa, en euros per tona que entra en la instal·lació de valorització.

– Menor cànon de valorització de matèria orgànica selectiva, en euros per tona que entra en la instal·lació de valorització.

– Menor cànon de transport dels rebuïjos de valorització, en euros per tona que entra en la instal·lació d'eliminació.

– Menor cànon d'eliminació de residus o fraccions no valoritzables, en euros per tona que entra en la instal·lació d'eliminació.

– Menor cànon de gestió d'ecoparc, diferenciat per a cada tipus d'ecoparc A, B, C o D, en euros per any d'explotació.

– Cànon d'incineració d'animals domèstics morts, en euros per unitat de pes.

– Cànon de gestió de residus voluminosos, en euros per tona d'entrada en el centre de classificació, fins i tot transport i gestió per gestor autoritzat extern o en instal·lació d'eliminació.

Les ofertes que no presenten la totalitat dels cànon descrits, o encara si els han presentat no es troben prou acreditats basant-se en les corresponents anàlisis de costos, tant fixos com variables, no seran valorades per aquest apartat.

ACORD de 22 d'abril de 2005, del Consell de la Generalitat, pel qual es declara Paratge Natural Municipal l'enclavament denominat els Cerros al terme municipal de Llombai. [2005/X4496]

El Consell de la Generalitat, en la reunió del dia 22 d'abril de 2005, va adoptar l'acord següent:

– Mayor número de materiales a recuperar, y mayores rendimientos unitarios de cada proceso de recuperación.

– Mínima generación de rechazos finales de las instalaciones destinados a eliminación.

– Mayor número de etapas de tratamiento, y mayores rendimientos unitarios de cada proceso de tratamiento.

2) Menores consumos de recursos externos a los residuos.

– Menor consumo de agua de proceso.

– Menor consumo de electricidad.

– Menor consumo, en su caso, de gas u otros combustibles.

3) Menor afección ambiental de las instalaciones de tratamiento.

– Menor generación de lixiviados y olores, en función de la tecnología de tratamiento propuesta.

– Menores emisiones atmosféricas resultantes de la valorización de residuos propuesta.

– Mejor aspecto general de las instalaciones, por introducción de barreras verdes y zonas ajardinadas.

4) Mejor campaña de comunicación ambiental.

– Mayor amplitud, diversidad, intensidad y recursos económicos, tanto del plan como del programa.

– Mejores medidas para lograr la aceptación de las instalaciones por el público en general, a través de la organización de foros cívicos y jornadas de puertas abiertas.

5) Mejor programa de vigilancia ambiental de las instalaciones.

– Mayor número y frecuencia de parámetros ambientales a controlar.

– Mayor garantía de imparcialidad, objetividad y transparencia, por la participación de laboratorios homologados u organismos acreditados.

Las ofertas que no acrediten suficientemente el cumplimiento de los rendimientos mínimos de valorización y límites máximos de eliminación antes indicados, o el cumplimiento de las normativas vigentes de aplicación a las operaciones de valorización y eliminación, serán desestimadas.

3.4.1. TASAS ECONÓMICAS A REPERCUTIR.

En este apartado se considerarán los siguientes aspectos, siempre y cuando se encuentren debidamente justificados desde el punto de vista económico y financiero en la documentación presentada:

– Menor canon de valorización de residuos urbanos en masa, en euros por tonelada entrada en la instalación de valorización.

– Menor canon de valorización de materia orgánica selectiva, en euros por tonelada entrada en la instalación de valorización.

– Menor canon de transporte de los rechazos de valorización, en euros por tonelada entrada en la instalación de eliminación.

– Menor canon de eliminación de residuos o fracciones no valorizables, en euros por tonelada entrada en la instalación de eliminación.

– Menor canon de gestión de ecoparques, diferenciado para cada tipo de ecoparque A, B, C o D, en euros por año de explotación.

– Canon de incineración de animales domésticos muertos, en euros por unidad de peso.

– Canon de gestión de residuos voluminosos, en euros por tonelada de entrada en el centro de clasificación, incluso transporte y gestión por gestor autorizado externo o en instalación de eliminación.

Las ofertas que no presenten la totalidad de los cánones descritos, o aún habiéndolos presentado no se hallen suficientemente acreditados en base a los correspondientes análisis de costes, tanto fijos como variables, no serán valoradas por este apartado.

ACUERDO de 22 de abril de 2005, del Consell de la Generalitat, por el que se declara Paraje Natural Municipal el enclave denominado Els Cerros en el término municipal de Llombai. [2005/X4496]

El Consell de la Generalitat, en la reunió del dia 22 de abril de 2005, adoptó el siguiente Acuerdo:

L'àmbit territorial del paratge denominat els Cerros comprén terrenys que pertanyen al municipi de Llombai, a la comarca de la Ribera Alta.

La zona proposada, de 241,9 hectàrees d'extensió, posseeix indubtables mèrits per a la declaració com a Paratge Natural Municipal, que reuneix valors ecològics, paisatgístics, científics i recreatius que justifiquen la seua declaració com a tal.

El valor paisatgístic dels Cerros és especialment destacable en l'àmbit del terme municipal de Llombai, atés que constitueix un espai arbrat enclavat en una zona de cultius i circumdat pel riu Magre.

Dins dels seus valors naturals destacables es troba la cova de les Meravelles, que és de les deu coves més importants de la Comunitat Valenciana, per ser refugi de diverses i interessants poblacions de rates penades. Aquesta cavitat està catalogada com a Lloc d'Interès Comunitari (LIC) dins de la proposta de Xarxa Natura 2000.

Cal destacar la presència de poblacions de rata penada de cova (*Miniopterus schreibersii*) i de rata penada de ferradura mediterrània (*Rhinolophus euryale*), que són la primera i la segona en importància de la Comunitat Valenciana, amb el valor addicional que de la segona només es coneixen onze poblacions més a la Comunitat.

També destaquen les poblacions de rata penada de peus grans (*Myotis capaccinii*) i de rata penada de ferradura mitjana (*Rhinolophus mehelyi*), espècies catalogades en la Llista roja espanyola com en perill d'extinció.

A més de la cova de les Meravelles, en l'enclavament es troben tres cavitats més d'interès; es tracta d'un avenc i dos abrics que es troben a la zona denominada la Tailaia.

La coberta vegetal presenta un bon estat de conservació, ja que es tracta d'una forest que, per fortuna, ha sigut preservada dels incendis forestals en els últims temps, per la qual cosa compta amb una coberta de pineda adulta prou homogènia.

També destaca l'important patrimoni arqueològic que alberga i que se centra en els jaciments descoberts a la Tailaia i a la cova de les Meravelles.

A la cova de les Meravelles s'han trobat ceràmiques de l'edat del Bronze i a la Tailaia va haver un poblat de la mateixa època que encara conserva restes d'estructures. En aquest últim lloc s'han trobat punxons fets amb ossos, làmines de coure i destrals de pedra polida.

Dins de l'àmbit hi ha dues zones definides com a àrees degradades derivades d'activitats extractives. Una d'elles es troba en procés de restauració, i s'ha realitzat una repoblació recentment.

L'espai reuneix bones qualitats per a la participació ciutadana i el desenvolupament d'activitats d'educació ambiental.

Per tot això, i a iniciativa de l'Ajuntament de Llombai, la Generalitat, en l'exercici de les seues competències autonòmiques en la matèria, considera necessària la declaració d'un règim especial de protecció i conservació dels valors naturals de l'espai.

Així, la Llei 11/1994, de 27 de desembre, de la Generalitat, d'Espais Naturals Protegits de la Comunitat Valenciana, estableix la figura de protecció denominada Paratge Natural Municipal, que regula posteriorment el Decret 109/1998, de 29 de juliol, del Consell de la Generalitat, que s'adapta a les característiques d'aquest enclavament i permet la via jurídica idònia per a la consecució dels objectius previstos.

Per això, atesos els valors naturals i l'interés d'aquest, l'interés de l'Ajuntament de Llombai, i com s'han complert els tràmits previstos en el Decret 109/1998, de 29 de juliol, del Consell de la Generalitat, pel qual es regula la declaració de Paratges Naturals Municipals i les relacions de cooperació entre la Generalitat i els municipis per a la seua gestió, i en el Decret 161/2004, de 3 de setembre, del Consell de la Generalitat, de regulació dels Paratges Naturals Municipals, i a proposta del conseller de Territori i Habitatge, el Consell de la Generalitat

El ámbito territorial del Paraje denominado Els Cerros comprende terrenos pertenecientes al municipio de Llombai, en la comarca de la Ribera Alta.

La zona propuesta, de 241,9 hectáreas de extensión, posee indubtables méritos para su declaración como Paraje Natural Municipal, reuniendo valores ecológicos, paisajísticos, científicos y recreativos que justifican su declaración como tal.

El valor paisajístico de Els Cerros es especialmente destacable en el ámbito del término municipal de Llombai, dado que constituye un espacio arbolado enclavado en una zona de cultivos y circundado por el río Magro.

Dentro de sus valores naturales destacables se encuentra la Cova de les Meravelles, que es de las diez cuevas más importantes de la Comunidad Valenciana, por ser refugio de diversas e interesantes poblaciones de murciélagos. Esta cavidad está catalogada como Lugar de Interés Comunitario (LIC) dentro de la propuesta de Red Natura 2000.

Merece destacarse la presencia de poblaciones de murciélago de cueva (*Miniopterus schreibersii*) y de murciélago de herradura mediterráneo (*Rhinolophus euryale*), que son la primera y segunda en importancia de la Comunidad Valenciana, con el valor adicional de que de la segunda solamente se conocen once poblaciones más en la Comunidad.

También destacan las poblaciones del murciélago patudo (*Myotis capaccinii*) y del murciélago mediano de herradura (*Rhinolophus mehelyi*), especies catalogadas en la Lista roja Española como en peligro de extinción.

Además de la Cova de les Meravelles, en el enclave se hallan tres cavidades más de interés; se trata de una sima y dos abrigos que se encuentran en la zona denominada la Tailaia.

La cubierta vegetal presenta un buen estado de conservación, ya que se trata de un monte que, por fortuna, ha sido preservado de los incendios forestales en los últimos tiempos, por lo que cuenta con una cubierta de pinar adulto bastante homogénea.

También es destacable el importante patrimonio arqueológico que alberga y que se centra en los yacimientos descubiertos en la Tailaia y en la Cova de les Meravelles.

En la Cova de les Meravelles se han encontrado cerámicas de la Edad del Bronce y en la Tailaia hubo un poblado de la misma época que todavía conserva restos de estructuras. En este último lugar se han encontrado punzones hechos con huesos, láminas de cobre y destrales de piedra pulida.

Dentro del ámbito hay dos zonas definidas como áreas degradadas derivadas de actividades extractivas. Una de ellas se encuentra en proceso de restauración, habiéndose realizado una repoblación recientemente.

El espacio reúne buenas cualidades para la participación ciudadana y el desarrollo de actividades de educación ambiental.

Por todo ello, y a iniciativa del Ayuntamiento de Llombai, la Generalitat, en el ejercicio de sus competencias autonómicas en la materia, considera necesaria la declaración de un régimen especial de protección y conservación de los valores naturales del espacio.

Así, la Ley 11/1994, de 27 de diciembre, de la Generalitat, de Espacios Naturales Protegidos de la Comunidad Valenciana, establece la figura de protección denominada Paraje Natural Municipal, que se regula posteriorment por el Decreto 109/1998, de 29 de julio, del Consell de la Generalitat, que se adapta a las características de este enclave y permite la vía jurídica idónea para la consecución de los objetivos previstos.

Por ello, en vista los valores naturales e interés del mismo, del interés del Ayuntamiento de Llombai, y habiéndose cumplido los trámites previstos en el Decreto 109/1998, de 29 de julio, del Consell de la Generalitat, por el que se regula la declaración de Parajes Naturales Municipales y las relaciones de cooperación entre la Generalitat y los municipios para su gestión, y en el Decreto 161/2004, de 3 de septiembre, del Consell de la Generalitat, de Regulación de los Parajes Naturales Municipales, y a propuesta del conseller de Territorio y Vivienda, el Consell de la Generalitat

ACORDA

Primer. Objecte

1. Es declara Paratge Natural Municipal la zona denominada Els Cerros, al terme municipal de Llombai, i s'establix per a aquest un règim jurídic de protecció, d'acord amb les normes bàsiques contingudes en la Llei 11/1994, de 27 de desembre, de la Generalitat, d'Espais Naturals Protegits de la Comunitat Valenciana.

2. Per raó de l'interés botànic, ecològic, geomorfològic i paisatgístic del Paratge Natural Municipal, aquest règim jurídic està orientat a protegir la integritat dels ecosistemes naturals, i no s'admet ús o activitat que pose en perill la conservació dels valors que motiven la seua declaració.

Segon. Àmbit territorial

1. El Paratge Natural Municipal es localitza al terme municipal de Llombai, a la província de València, i figura la seua delimitació descriptiva i gràfica en els annexos I i II del present acord, respectivament.

2. En cas de discrepància entre la delimitació descriptiva i la delimitació gràfica prevaldrà la primera d'aquestes.

3. Qualsevol modificació del que establix aquest acord ha de ser aprovada per acord del Consell de la Generalitat.

Tercer. Administració i gestió

1. L'administració i la gestió del Paratge Natural Municipal correspon a l'Ajuntament de Llombai.

2. La direcció general amb competències en espais naturals protegits designarà un tècnic dels Serveis Territorials de València de la Conselleria de Territori i Habitatge, el qual prestarà assistència tècnica i assessorament en la gestió del Paratge Natural Municipal.

3. El Pla Especial de Protecció del Paratge Natural Municipal podrà definir mecanismes de participació de la Diputació Provincial de València o altres organismes i entitats en la gestió de l'espai protegit.

Quart. Règim de protecció

Amb caràcter general, podran continuar desenvolupant-se les activitats tradicionals compatibles amb les finalitats que motiven aquesta declaració, d'acord amb les seues regulacions específiques i allò que ha establert el present acord i la normativa que el desenvolupe.

En l'àmbit del Paratge Natural Municipal regiran les següents mesures:

a) Les competències de les administracions públiques s'exerciran de manera que queden preservats tots els valors geomorfològics, botànics, ecològics, paisatgístics i naturals del Paratge Natural Municipal, i s'avalua amb especial atenció els possibles impactes ambientals produïts per les actuacions exteriors a aquest.

b) Mentre no siga aprovat el Pla Especial de Protecció, tota acció, ús, aprofitament, pla o projecte que siga capaç d'afectar els valors naturals de l'espai, i que pretenga realitzar-se en l'àmbit d'aquest, haurà de ser autoritzat per l'Ajuntament de Llombai. El Pla Especial de Protecció establirà les activitats autoritzades i definirà aquelles que han de ser objecte d'autorització especial per part de l'Ajuntament de Llombai.

Cinquè. Pla Especial de Protecció

1. La redacció i l'aprovació inicial del Pla Especial de Protecció es realitzarà en el termini d'un any des de la declaració del Paratge Natural Municipal dels Cerros. Transcorregut aquest termini, la Conselleria de Territori i Habitatge podrà subrogar-se les competències municipals.

2. El Pla Especial de Protecció del Paratge Natural Municipal dels Cerros, d'acord amb la Llei 11/1994, de 27 de desembre, de la Generalitat, d'Espais Naturals Protegits de la Comunitat Valenciana, contindrà almenys les determinacions següents, que, en conjunt, suposaran el marc d'actuació en què es desenvoluparan els pressupostos i actuacions anuals del Paratge Natural Municipal:

ACUERDA

Primero. Objeto

1. Se declara Paraje Natural Municipal la zona denominada Els Cerros, en el término municipal de Llombai, estableciéndose para el mismo un régimen jurídico de protección, de acuerdo con las normas básicas contenidas en la Ley 11/1994, de 27 de diciembre, de la Generalitat, de Espacios Naturales Protegidos de la Comunidad Valenciana.

2. En razón del interés botánico, ecológico, geomorfológico y paisajístico del Paraje Natural Municipal, dicho régimen jurídico está orientado a proteger la integridad de los ecosistemas naturales, no admitiéndose uso o actividad que ponga en peligro la conservación de los valores que motivan su declaración.

Segundo. Ámbito territorial

1. El Paraje Natural Municipal se localiza en el término municipal de Llombai, en la provincia de Valencia, figurando su delimitación descriptiva y gráfica en los anexos I y II del presente Acuerdo, respectivamente.

2. En caso de discrepancia entre la delimitación descriptiva y la delimitación gráfica prevalecerá la primera de ellas.

3. Cualquier modificación de lo establecido en este acuerdo deberá ser aprobada por Acuerdo del Consell de la Generalitat.

Tercero. Administración y gestión

1. La administración y gestión del Paraje Natural Municipal corresponde al Ayuntamiento de Llombai.

2. La Dirección General con competencias en espacios naturales protegidos designará un técnico de los servicios territoriales de Valencia de la Conselleria de Territorio y Vivienda, el cual prestará asistencia técnica y asesoramiento en la gestión del Paraje Natural Municipal.

3. El Plan Especial de Protección del Paraje Natural Municipal podrá definir mecanismos de participación de la Diputación Provincial de Valencia u otros organismos y entidades en la gestión del espacio protegido.

Cuarto. Régimen de protección

Con carácter general, podrán continuar desarrollándose las actividades tradicionales compatibles con las finalidades que motivan esta declaración, de acuerdo con sus regulaciones específicas y lo establecido por el presente Acuerdo y la normativa que lo desarrolle.

En el ámbito del Paraje Natural Municipal regirán las siguientes medidas.

a) Las competencias de las Administraciones Públicas se ejercerán de modo que queden preservados todos los valores geomorfológicos, botánicos, ecológicos, paisajísticos y naturales del Paraje Natural Municipal, evaluando con especial atención los posibles impactos ambientales producidos por las actuaciones exteriores al mismo.

b) En tanto no sea aprobado el Plan Especial de Protección, toda acción, uso, aprovechamiento, plan o proyecto que, siendo capaz de afectar a los valores naturales del espacio, pretenda realizarse en el ámbito del mismo, deberá ser autorizado por el Ayuntamiento de Llombai. El Plan Especial de Protección establecerá las actividades autorizadas y definirá aquellas que deberán ser objeto de autorización especial por parte del Ayuntamiento de Llombai.

Quinto. Plan Especial de Protección

1. La redacción y aprobación inicial del Plan Especial de Protección se realizará en el plazo de un año desde la declaración del Paraje Natural Municipal de Els Cerros. Transcurrido dicho plazo, la Conselleria de Territorio y Vivienda podrá subrogarse las competencias municipales.

2. El Plan Especial de Protección del Paraje Natural Municipal de Els Cerros, de acuerdo con la Ley 11/1994, de 27 de diciembre, de la Generalitat, de Espacios Naturales Protegidos de la Comunidad Valenciana, contendrá al menos las determinaciones siguientes, que, en conjunto, supondrán el marco de actuación en que se desarrollarán los presupuestos y actuaciones anuales del Paraje Natural Municipal:

- a) Delimitació i àmbit territorial.
 - b) Règim de protecció de l'espai natural protegit.
 - c) Regulació d'usos i activitats, amb especial referència al règim de les activitats d'investigació científica.
 - d) Normes relatives a l'ús públic.
 - e) Programa economicofinancer.
3. Efectes: el Pla Especial de Protecció serà vinculant tant per a les administracions públiques com per als particulars.

Sisé. Consell de Participació del Paratge Natural Municipal

1. Es crea el Consell de Participació del Paratge Natural Municipal dels Cerros com a òrgan col·legiat de caràcter consultiu, amb la finalitat de col·laborar en la gestió i canalitzar la participació dels propietaris i interessos socials i econòmics afectats.

2. El Consell de Participació estarà format per:

a) Dos representants triats per l'Ajuntament de Llombai, un dels quals actuarà com a secretari del Consell de Participació.

b) Un representant dels propietaris de terrenys inclosos en l'àmbit del Paratge Natural Municipal, diferent de l'Ajuntament. En cas de no existir, se sumarà aquest lloc a la representació del grup c).

c) Un representant dels interessos socials, institucionals o econòmics, afectats o que col·laboren en la conservació dels valors naturals a través de l'activitat científica, l'acció social, l'aportació de recursos de qualsevol classe o els objectius de la qual coincideixen amb la finalitat de l'espai natural protegit.

d) Un representant de la direcció general amb competències en espais naturals protegits en els Serveis Territorials de València de la Conselleria de Territori i Habitatge.

e) El president del Consell de Participació.

3. El Consell de Participació del Paratge Natural Municipal dels Cerros es constituirà en el termini de sis mesos des de la declaració d'aquest.

Seràn funcions d'aquest òrgan col·legiat de caràcter consultiu les previstes en l'article 50 de la Llei 11/1994, de 27 de desembre, de la Generalitat, d'Espais Naturals Protegits de la Comunitat Valenciana, i aquelles que, si és el cas, s'establisquen per l'Ajuntament de Llombai.

4. El president del Consell de Participació serà nomenat per l'Ajuntament de Llombai d'entre els membres del Consell.

5. A fi d'establir un funcionament adequat en l'actuació del Consell de Participació, aquest elaborarà i aprovarà una reglament intern de funcionament.

Seté. Mitjans econòmics

1. L'Ajuntament de Llombai habilitarà en els seus pressupostos els crèdits necessaris per a la correcta gestió del Paratge Natural Municipal.

2. La Conselleria de Territori i Habitatge participarà en el finançament del Paratge Natural Municipal, d'acord amb l'article 10 del Decret 161/2004, de 3 de setembre, del Consell de la Generalitat, de regulació dels Paratges Naturals Municipals, sense perjudici dels mitjans econòmics que puguen aportar altres entitats públiques o privades que puguen tindre interès a coadjuvar al manteniment del Paratge Natural Municipal.

Vuité. Règim de sancions

1. El règim sancionador en la matèria regulada en el present acord, serà l'establert en la Llei 11/1994, de 27 de desembre, de la Generalitat, d'Espais Naturals Protegits de la Comunitat Valenciana, sense perjudici de l'exigible en via penal, civil o de qualsevol altre ordre en què es pugua incórrer.

Nové. Règim transitori

1. Mentre no s'aprove el Pla Especial de Protecció, la Conselleria de Territori i Habitatge i l'Ajuntament de Llombai mantindran un especial control i seguiment d'aquelles actuacions i projectes que afecten l'objecte del present acord.

- a) Delimitación y ámbito territorial.
 - b) Régimen de protección del espacio natural protegido.
 - c) Regulación de usos y actividades, con especial referencia al régimen de las actividades de investigación científica.
 - d) Normas relativas al uso público.
 - e) Programa económico-financiero.
3. Efectos: el Plan Especial de Protección será vinculante tanto para las Administraciones Públicas como para los particulares.

Sexto. Consejo de Participación del Paraje Natural Municipal

1. Se crea el Consejo de Participación del Paraje Natural Municipal de Els Cerros como órgano colegiado de carácter consultivo, con la finalidad de colaborar en la gestión y canalizar la participación de los propietarios e intereses sociales y económicos afectados.

2. El Consejo de Participación estará compuesto por:

a) Dos representantes elegidos por el Ayuntamiento de Llombai, uno de los cuales actuará como Secretario del Consejo de Participación.

b) Un representante de los propietarios de terrenos incluidos en el ámbito del Paraje Natural Municipal, distinto del Ayuntamiento. En caso de no existir, se sumará este puesto a la representación del grupo c).

c) Un representante de los intereses sociales, institucionales o económicos, afectados o que colaboren en la conservación de los valores naturales a través de la actividad científica, la acción social, la aportación de recursos de cualquier clase o cuyos objetivos coincidan con la finalidad del espacio natural protegido.

d) Un representante de la Dirección General con competencias en espacios naturales protegidos en los servicios territoriales de Valencia de la Conselleria de Territorio y Vivienda.

e) El Presidente del Consejo de Participación.

3. El Consejo de Participación del Paraje Natural Municipal de Els Cerros se constituirá en el plazo de seis meses desde la declaración del mismo.

Serán funciones de dicho órgano colegiado de carácter consultivo las previstas en el artículo 50 de la Ley 11/1994, de 27 de diciembre, de la Generalitat, de Espacios Naturales Protegidos de la Comunidad Valenciana, y aquéllas que, en su caso, se establezcan por el Ayuntamiento de Llombai.

4. El presidente del Consejo de Participación será nombrado por el Ayuntamiento de Llombai de entre los miembros del Consejo.

5. Con objeto de establecer un funcionamiento adecuado en la actuación del Consejo de Participación, éste elaborará y aprobará una reglamento interno de funcionamiento.

Séptimo. Medios económicos

1. El Ayuntamiento de Llombai habilitará en sus presupuestos los créditos necesarios para la correcta gestión del Paraje Natural Municipal.

2. La Conselleria de Territorio y Vivienda participará en la financiación del Paraje Natural Municipal, de acuerdo con el artículo 10 del Decreto 161/2004, de 3 de septiembre, del Consell de la Generalitat, de Regulación de los Parajes Naturales Municipales, sin perjuicio de los medios económicos que puedan aportar otras entidades públicas o privadas que puedan tener interés en coadyuvar al mantenimiento del Paraje Natural Municipal.

Octavo. Régimen de sanciones

El régimen sancionador en la materia regulada en el presente Acuerdo, será el establecido en la Ley 11/1994, de 27 de diciembre, de la Generalitat, de Espacios Naturales Protegidos de la Comunidad Valenciana, sin perjuicio de lo exigible en vía penal, civil o de cualquier otro orden en que se pudiera incurrir.

Noveno. Régimen transitorio

1. En tanto no se apruebe el Plan Especial de Protección, la Conselleria de Territorio y Vivienda y el Ayuntamiento de Llombai mantendrán un especial control y seguimiento de aquellas actuaciones y proyectos que afecten al objeto del presente Acuerdo.

2. Mentre no s'aprove el Pla Especial de Protecció, qualsevol revisió del planejament urbanístic que afecte terrenys inclosos en l'àmbit del Paratge Natural Municipal incorporarà les mesures de protecció establides en el present acord.

Deu. Execució i desenvolupament

S'autoritza el conseller de Territori i Habitatge perquè, en el marc de les seues competències, dicte el que és necessari per a l'execució i el desenvolupament del present acord.

Onze. Efectes

El present acord tindrà efecte a partir del dia de la seua publicació en el *Diari Oficial de la Generalitat Valenciana*.

Contra el present acord, el interessats podran interposar recurs contenciós administratiu en el termini de dos mesos, comptadors a partir de l'endemà de la publicació d'aquest acord, davant la Sala Contenciosa Administrativa del Tribunal Superior de Justícia de la Comunitat Valenciana, de conformitat amb el que disposa l'article 10 i concordants de la Llei reguladora de la Jurisdicció Contenciosa Administrativa.

Tot això sense perjudici de la interposició del recurs potestatiu de reposició davant el Consell de la Generalitat, en el termini d'un mes des de l'endemà de la publicació en el *Diari Oficial de la Generalitat Valenciana*, d'acord amb el que disposen els articles 116 i 117 de la Llei 30/1992, de 26 de novembre, de Règim Jurídic de les Administracions Públiques i del Procediment Administratiu Comú, modificada per la Llei 4/1999, de 13 de gener.

València, 22 d'abril de 2005

El vicepresident i secretari del Consell de la Generalitat,
VÍCTOR CAMPOS GUINOT

ANNEX I

Delimitació del Paratge Natural Municipal els Cerros

L'àmbit territorial del Paratge comprén una superfície de 241,9 hectàrea i el seu perímetre extern queda definit per una relació de vèrtexs, amb les seues corresponents coordenades, que consideren el sistema de referència European Datum 1950 (ED 50) i el sistema cartogràfic UTM (fus 30 N), que conformen el polígon de delimitació del Paratge Natural Municipal els Cerros.

Dins d'aquest polígon de delimitació, formaran part del Paratge Natural Municipal únicament els terrenys corresponents a les següents parcel·les cadastrals de propietat municipal, que pertanyen a la forest pública denominada Sant Antoni (CUP V38):

- Polígon 18, parcel·la 246 (part).
- Polígon 15, parcel·la 150.
- Polígon 15, parcel·la 800.

A continuació s'inclou la relació de coordenades dels vèrtexs que defineixen el polígon de delimitació del Paratge Natural Municipal Els Cerros.

IDS	X	Y
1	707567,77	4354178,31
2	707162,06	4352230,29
3	707392,72	4352451,05
4	707259,15	4352462,54
5	707706,26	4352544,32
6	707892,07	4352680,43
7	708257,92	4353198,88
8	708292,76	4353512,24
9	708153,44	4354722,50
10	707524,48	4354162,84
11	707550,19	4352609,38
12	707806,39	4352614,78
13	708215,62	4353229,83

2. En tanto no se apruebe el Plan Especial de Protección, cualquier revisión del planeamiento urbanístico que afecte a terrenos incluidos en el ámbito del Paraje Natural Municipal incorporará las medidas de protección establecidas en el presente Acuerdo.

Décimo. Ejecución y desarrollo

Se autoriza al conseller de Territorio y Vivienda para que, en el marco de sus competencias, dicte lo necesario para la ejecución y desarrollo del presente acuerdo.

Undécimo. Efectos

El presente Acuerdo producirá efectos a partir del día de su publicación en el *Diari Oficial de la Generalitat Valenciana*.

Contra el presente Acuerdo, los interesados podrán interponer recurso contencioso administrativo en el plazo de dos meses, contados a partir del día siguiente a la publicación de este acuerdo, ante la Sala de lo Contencioso administrativo del Tribunal Superior de Justicia de la Comunidad Valenciana, de conformidad con lo que dispone el artículo 10 y concordantes de la Ley Reguladora de la Jurisdicción Contencioso administrativo.

Todo ello sin perjuicio de la interposición del recurso potestativo de reposición ante el Consell de la Generalitat, en el plazo de un mes desde el día siguiente de su publicación en el *Diari Oficial de la Generalitat Valenciana*, de acuerdo con lo que disponen los artículos 116 y 117 de la Ley 30/1992, de 26 de noviembre, de Régimen Jurídico de las Administraciones Públicas y del Procedimiento Administrativo Común, modificada por la Ley 4/1999, de 13 de enero.

Valencia, a 22 de abril de 2005

El vicepresidente y secretario del Consell de la Generalitat,
VÍCTOR CAMPOS GUINOT

ANEXO I

Delimitación del Paraje Natural Municipal Els Cerros

El ámbito territorial del Paraje comprende una superficie de 241,9 hectáreas y su perímetro externo queda definido por una relación de vértices, con sus correspondientes coordenadas, que consideran el sistema de referencia European Datum 1950 (ED 50) y el sistema cartográfico UTM (huso 30 N), que conforman el polígono de delimitación del Paraje Natural Municipal Els Cerros.

Dentro de este polígono de delimitación, formarán parte del Paraje Natural Municipal únicamente los terrenos correspondientes a las siguientes parcelas catastrales de propiedad municipal, pertenecientes al monte público denominado San Antonio (CUP V38):

- Polígono 18, parcela 246 (parte).
- Polígono 15, parcela 150.
- Polígono 15, parcela 800.

A continuación se incluye la relación de coordenadas de los vértices que definen el polígono de delimitación del Paraje Natural Municipal Els Cerros.

IDS	X	Y
1	707567,77	4354178,31
2	707162,06	4352230,29
3	707392,72	4352451,05
4	707259,15	4352462,54
5	707706,26	4352544,32
6	707892,07	4352680,43
7	708257,92	4353198,88
8	708292,76	4353512,24
9	708153,44	4354722,50
10	707524,48	4354162,84
11	707550,19	4352609,38
12	707806,39	4352614,78
13	708215,62	4353229,83

14	708175,93	4353217,92	14	708175,93	4353217,92
15	708357,17	4353660,44	15	708357,17	4353660,44
16	708614,09	4355087,79	16	708614,09	4355087,79
17	708529,35	4355025,53	17	708529,35	4355025,53
18	707866,44	4354156,00	18	707866,44	4354156,00
19	707651,75	4354162,50	19	707651,75	4354162,50
20	707568,88	4354178,00	20	707568,88	4354178,00
21	707147,94	4353723,31	21	707147,94	4353723,31
22	706935,27	4352221,38	22	706935,27	4352221,38
23	707089,49	4352284,87	23	707089,49	4352284,87
24	707345,14	4352515,45	24	707345,14	4352515,45
25	707466,27	4352582,52	25	707466,27	4352582,52
26	707671,90	4352524,71	26	707671,90	4352524,71
27	707900,77	4353330,37	27	707900,77	4353330,37
28	708579,81	4355062,50	28	708579,81	4355062,50
29	707967,06	4354251,50	29	707967,06	4354251,50
30	707071,62	4352288,23	30	707071,62	4352288,23
31	707385,36	4352207,14	31	707385,36	4352207,14
32	707428,48	4352553,82	32	707428,48	4352553,82
33	707474,16	4352593,76	33	707474,16	4352593,76
34	708131,79	4352937,70	34	708131,79	4352937,70
35	708259,72	4353161,25	35	708259,72	4353161,25
36	708075,39	4353186,17	36	708075,39	4353186,17
37	708048,93	4353516,90	37	708048,93	4353516,90
38	708601,91	4354472,05	38	708601,91	4354472,05
39	708189,25	4354776,50	39	708189,25	4354776,50
40	707896,01	4354168,12	40	707896,01	4354168,12
41	707712,05	4352536,33	41	707712,05	4352536,33
42	707920,61	4353409,75	42	707920,61	4353409,75
43	707937,13	4354198,50	43	707937,13	4354198,50
44	707800,19	4354150,00	44	707800,19	4354150,00
45	707384,34	4353984,84	45	707384,34	4353984,84
46	707767,29	4352585,41	46	707767,29	4352585,41
47	707915,32	4353273,49	47	707915,32	4353273,49
48	708206,36	4353551,30	48	708206,36	4353551,30
49	708771,83	4354775,11	49	708771,83	4354775,11
50	708223,88	4354823,00	50	708223,88	4354823,00
51	706981,66	4353171,51	51	706981,66	4353171,51
52	706769,67	4352573,66	52	706769,67	4352573,66
53	707005,57	4352285,30	53	707005,57	4352285,30
54	707359,96	4352290,73	54	707359,96	4352290,73
55	707534,32	4352615,99	55	707534,32	4352615,99
56	708080,45	4352837,11	56	708080,45	4352837,11
57	708202,39	4353225,86	57	708202,39	4353225,86
58	708510,46	4353814,61	58	708510,46	4353814,61
59	708480,78	4354989,94	59	708480,78	4354989,94
60	708395,67	4354934,09	60	708395,67	4354934,09
61	708197,76	4354787,93	61	708197,76	4354787,93
62	708013,50	4354360,50	62	708013,50	4354360,50
63	706997,89	4353540,71	63	706997,89	4353540,71
64	706983,28	4353355,81	64	706983,28	4353355,81
65	706931,54	4353156,95	65	706931,54	4353156,95
66	707402,79	4352486,42	66	707402,79	4352486,42
67	707327,94	4352446,66	67	707327,94	4352446,66
68	707260,47	4352445,34	68	707260,47	4352445,34
69	708140,21	4353206,02	69	708140,21	4353206,02
70	707966,91	4353474,57	70	707966,91	4353474,57
71	708386,28	4353573,13	71	708386,28	4353573,13
72	706944,06	4353423,82	72	706944,06	4353423,82
73	706710,80	4352350,12	73	706710,80	4352350,12
74	707392,94	4352404,77	74	707392,94	4352404,77
75	708483,84	4353689,96	75	708483,84	4353689,96
76	708107,31	4354613,00	76	708107,31	4354613,00
77	707844,52	4354154,02	77	707844,52	4354154,02
78	707479,89	4354110,47	78	707479,89	4354110,47
79	706998,53	4353253,64	79	706998,53	4353253,64
80	706896,68	4353088,22	80	706896,68	4353088,22
81	706869,28	4352917,08	81	706869,28	4352917,08
82	707385,36	4352376,06	82	707385,36	4352376,06
83	707374,24	4352533,97	83	707374,24	4352533,97
84	707632,21	4352536,62	84	707632,21	4352536,62
85	707952,73	4352733,13	85	707952,73	4352733,13

86	707997,16	4352775,90
87	707965,59	4353223,21
88	708849,37	4354566,74
89	707906,69	4354172,50
90	707207,65	4352175,82
91	708252,70	4353186,74
92	708144,18	4353556,59

86	707997,16	4352775,90
87	707965,59	4353223,21
88	708849,37	4354566,74
89	707906,69	4354172,50
90	707207,65	4352175,82
91	708252,70	4353186,74
92	708144,18	4353556,59

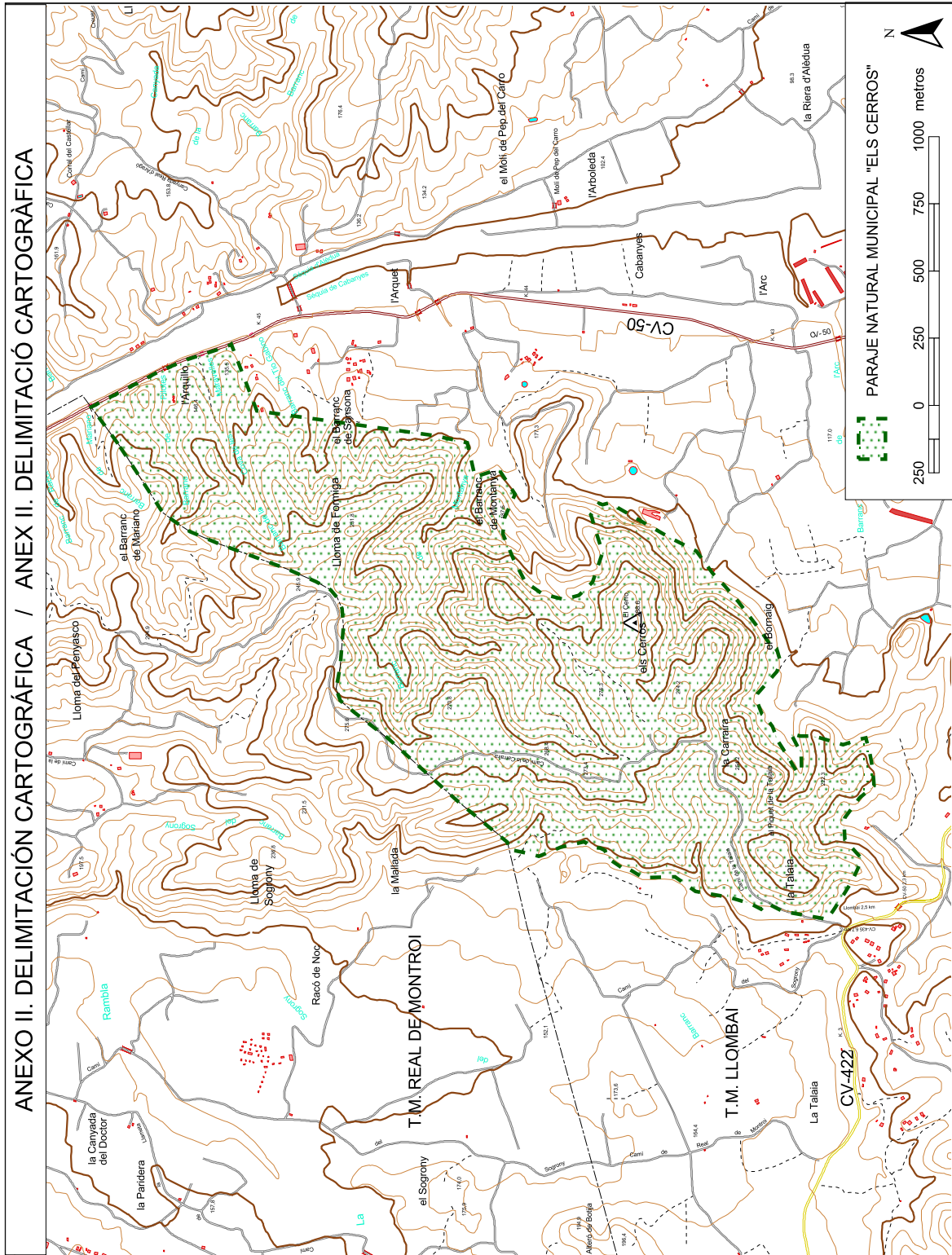

ANEXO II. DELIMITACIÓN CARTOGRÁFICA / ANEX II. DELIMITACIÓ CARTOGRÀFICA