

ACORD de 20 de gener de 2006, del Consell de la Generalitat, pel qual es declara Paratge Natural Municipal l'enclavament denominat Solana y Barranco Lucía, al terme municipal d'Alcublas. [2006/835]

El Consell de la Generalitat, en la reunió del dia 20 de gener de 2006, va adoptar l'acord següent:

L'àmbit territorial del paratge denominat Solana y Barranco Lucía comprén terrenys pertanyents al municipi d'Alcublas, a la comarca dels Serrans.

La zona proposada, de 371,40 ha. d'extensió, té mèrits suficients per a la seua declaració com a paratge natural municipal, i reuneix valors ecològics, paisatgístics, científics i recreatius que justifiquen la seua declaració com a tal.

La forest Solana y Barranco Lucía constitueix una dels contraforts meridionals del massís de Javalambre, pertanyent al Sistema Ibèric. Es tracta d'un bloc delimitat per falles, sense una directriu clara de plegament ni ibèrica ni bètica, mes aviat sembla tractar-se d'una zona de transició de les direccions de plegament ibèriques a les bètiques. Està majoritàriament formada per calcàries i dolomies triàsiques. Encara que també afluïren materials juràssics i en algunes zones del paratge apareixen algeps i margues del Keuper.

La forest Solana y Barranco Lucía té una cota màxima de 1125,9 metres i geogràficament constitueix el límit administratiu entre les províncies de Castelló i València.

Amb poques paraules, les formacions vegetals predominants en l'àmbit del paratge corresponen al matoll mediterrani, al qual se superposa una cobertura arbòria de densitat variable formada principalment per pi blanc (*Pinus halepensis*) i pinassa (*Pinus nigra*). Mereix destacar-se la comunitat vegetal existent en la tolla denominada Balsa Silvestre, situada al peu del vessant de la forest de la Solana. Esta bassa manté la làmina d'aigua durant l'estiu i al voltant es troba una interessant praderia d'*Eleocharis* sp. i una formació de joncs (*Juncus articulatus* i *Juncus conglomeratus*). Un altre enclavament interessant per la seua vegetació existent en este paratge és la denominada Cueva Sabuquera, on destaca per la seua frondositat i grandària la presència de *Clematis flammula*. A nivell d'espècies en el paratge poden trobar-se les següents espècies protegides: *Erica scoparia*, *Senecio lagascanus* i *Taxus baccata*.

Pel que fa a la fauna mereix destacar-se la presència en l'esmentada tolla denominada Balsa Silvestre de l'ofegabous (*Pleurodeles waltl*), amfibi catalogat com a vulnerable a la Comunitat Valenciana, com també del gripau d'esperons (*Pelobates cultripes*). Altres espècies interessants de fauna que podem trobar són el tòtil (*Alytes obstreticans*), el gripau corredor (*Bufo caramita*), el gripauet (*Pelodytes punctatus*), l'aloia (*Alauda arvensis*), el gaig (*Garrulus garrulus*), el cruixidell (*Emberiza calandra*) i l'erició comú (*Erinaceus europaeus*).

Esta forest constitueix un element fonamental en la conformació del paisatge de l'entorn de la localitat d'Alcublas. La seua elevada altura i la fisonomia de la vessant de solana, que recau cap al nucli urbà, fan que atraga l'interés immediat de qualsevol observador que transite per la zona.

Pel que fa al valor patrimonial, en l'àmbit del paratge es troba el jaciment denominat La Cumbre, corresponent a l'edat del bronze, en el qual pot observar-se un poblat amb restes de construccions actualment en mal estat de conservació i restes de ceràmica que afluïren en el terreny. També trobem el jaciment del Corral de Capa, corresponent a un poblat d'època ibèrica (segle III a.C.), en el qual s'han trobat restes de ceràmica d'este període. En la cova Sabuquera s'han trobat restes datades en l'edat del bronze i també restes de ceràmica d'època islàmica.

Mereixen destacar-se com a elements de valor etnològic les geleres existents al paratge, la funció del qual era la recollida de neu per a la posterior distribució a les localitats de l'entorn. Concretament hi ha restes de dues d'estes geleres, una d'estes se situa en la mateixa Cova Sabuquera i l'altra en un vessant del barranc Lucía, al peu del puntal de la Majada de la Vaca. Un element d'interés vinculat també a l'apro-

ACUERDO de 20 de enero de 2006, del Consell de la Generalitat, por el que se declara Paraje Natural Municipal el enclave denominado Solana y Barranco Lucía, en el término municipal de Alcublas. [2006/835]

El Consell de la Generalitat, en la reunió del dia 20 de enero de 2006, adoptó el siguiente Acuerdo:

El ámbito territorial del paraje denominado Solana y Barranco Lucía comprende terrenos pertenecientes al municipio de Alcublas, en la comarca de Los Serranos.

La zona propuesta, de 371,40 ha. de extensión, posee méritos suficientes para su declaración como Paraje Natural Municipal, reuniendo valores ecológicos, paisajísticos, científicos y recreativos que justifican su declaración como tal.

El monte Solana y Barranco Lucía constituye una de las estribaciones meridionales del macizo de Javalambre, perteneciente al Sistema Ibérico. Se trata de un bloque delimitado por fallas, sin una directriz clara de plegamiento ni ibérica ni bética, mas bien parece tratarse de una zona de transición de las direcciones de plegamiento ibéricas a las béticas. Está mayoritariamente formada por calizas y dolomías triásicas. Aunque también afloran materiales jurásicos y en algunas zonas del paraje aparecen yesos y margas del Keuper.

El monte Solana y Barranco Lucía tiene una cota máxima de 1.125,9 metros y geográficamente constituye el límite administrativo entre las provincias de Castellón y Valencia.

A grandes rasgos, las formaciones vegetales predominantes en el ámbito del paraje corresponden al matorral mediterráneo, al que se superpone una cobertura arbórea de densidad variable formada principalmente por pino carrasco (*Pinus halepensis*) y Pino Laricio (*Pinus nigra*). Merece destacarse la comunidad vegetal existente en la charca denominada Balsa Silvestre, situada al pie de la ladera del monte de la Solana. Esta balsa mantiene la lámina de agua durante el verano y alrededor de ella se encuentra una interesante pradera de *Eleocharis* sp. y una formación de juncos (*Juncus articulatus* y *Juncus conglomeratus*). Otro enclave interesante por su vegetación existente en este paraje es la denominada Cueva Sabuquera, donde destaca por su frondosidad y tamaño la presencia de *Clematis flammula*. A nivel de especies en el paraje pueden encontrarse las siguientes especies protegidas: *Erica scoparia*, *Senecio lagascanus* y *Taxus baccata*.

En cuanto a la fauna merece destacarse la presencia en la citada charca denominada Balsa Silvestre del gallipato (*Pleurodeles waltl*), anfibio catalogado como vulnerable en la Comunidad Valenciana, así como del sapo de espuelas (*Pelobates cultripes*). Otras especies interesantes de fauna que podemos encontrar son el sapo partero común (*Alytes obstreticans*), el sapo corredor (*Bufo calamita*), el sapillo moteado común (*Pelodytes punctatus*), la alondra (*Alauda arvensis*), el arrendajo (*Garrulus garrulus*), el triguero (*Miliaria calandra*) y el erizo europeo (*Erinacea europaeus*).

Este monte constituye un elemento fundamental en la conformación del paisaje del entorno de la localidad de Alcublas. Su elevada altura y la fisonomía de la ladera de Solana, que recae hacia el núcleo urbano, hacen que atraiga el interés inmediato de cualquier observador que transite por la zona.

En cuanto al valor patrimonial, en el ámbito del paraje se encuentra el yacimiento denominado La Cumbre, correspondiente a la edad del bronce, en el que puede observarse un poblado con restos de construcciones actualmente en mal estado de conservación y restos de cerámica que afluïren en el terreno. También encontramos el yacimiento del Corral de Capa, correspondiente a un poblado de época ibérica (siglo II-I a.C.), en el que se han encontrado restos de cerámica de este periodo. En la Cueva Sabuquera se han encontrado restos datados en la edad del bronce y también restos de cerámica de época islàmica.

Merecen destacarse como elementos de valor etnològic los ventisqueros existentes en el paraje, cuya función era la recogida de nieve para su posterior distribución en las localidades del entorno. Concretamente existen restos de dos de estos ventisqueros, uno de ellos se sitúa en la propia Cueva Sabuquera y el otro en una ladera del Barranco Lucía, al pie del puntal de la Majada de la Vaca. Un elemento de inte-

fitament de la neu era la senda utilitzada en temps per al transport d'aquella. La senda transcorre pel vessant de la forest i poden observar-se les rodades dels carros excavades en la roca calcària, que en alguns punts arriben als 20 cm de profunditat.

Per tot això, i a iniciativa de l'Ajuntament d'Alcublas, la Generalitat, en l'exercici de les seues competències autonòmiques en la matèria, considera necessària la declaració d'un règim especial de protecció i conservació dels valors naturals d'este espai.

Així, la Llei 11/1994, de 27 de desembre, de la Generalitat, d'espais naturals protegits de la Comunitat Valenciana, estableix la figura de protecció denominada paratge natural municipal, que es regula posteriorment mitjançant el Decret 161/2004, de 3 de setembre, del Consell de la Generalitat, que s'adapta a les característiques d'este enclavament i permet la via jurídica idònia per a la consecució dels objectius previstos.

Per això, a la vista dels valors naturals i l'interés d'este, i de l'interés de l'Ajuntament d'Alcublas, i una vegada complits els tràmits previstos en el Decret 161/2004, de 3 de setembre, del Consell de la Generalitat, de regulació dels paratges naturals municipals, i a proposta del conseller de Territori i Habitatge, el Consell de la Generalitat

ACORDA

Primer. Objecte

1. Es declara paratge natural municipal la zona denominada Solana y Barranco Lucía, al terme municipal d'Alcublas, i s'estableix per a este un règim jurídic de protecció, d'acord amb les normes bàsiques contingudes en la Llei 11/1994, de 27 de desembre, de la Generalitat, d'espais naturals protegits de la Comunitat Valenciana.

2. En raó de l'interés botànic, ecològic, geomorfològic i paisatgístic del paratge natural municipal, este règim jurídic està orientat a protegir la integritat dels ecosistemes naturals, i no s'admet cap ús o activitat que pose en perill la conservació dels valors que motiven la seua declaració.

Segon. Àmbit territorial

1. El paratge natural municipal es localitza en el terme municipal d'Alcublas, a la província de València, i la seua delimitació descriptiva i gràfica figura en els annexos I i II d'este acord, respectivament.

2. En cas de discrepància entre la delimitació descriptiva i la delimitació gràfica prevaldrà la primera d'estes.

3. No es considerarà revisió l'alteració dels límits que pugui introduir el planejament urbanístic que s'aprove amb posterioritat, sempre que esta alteració comporte un augment de les condicions de protecció o un increment de la superfície protegida.

Tercer. Administració i gestió

1. L'administració i gestió del paratge natural municipal correspon a l'Ajuntament d'Alcublas.

2. La direcció general amb competències en espais naturals protegits designarà un tècnic dels serveis territorials de València, de la Conselleria de Territori i Habitatge, el qual prestarà assistència tècnica i assessorament en la gestió del paratge natural municipal.

Quart. Règim de protecció

Amb caràcter general, podran continuar exercint-se les activitats tradicionals compatibles amb les finalitats que motiven esta declaració, d'acord amb les seues regulacions específiques i allò que estableix este acord i el corresponent Pla especial de protecció del Paratge Natural Municipal Solana y Barranco Lucía.

En l'àmbit del paratge natural municipal les competències de les administracions públiques s'exerciran de manera que queden preservats tots els valors geomorfològics, botànics, ecològics, paisatgístics

res vinculado también al aprovechamiento de la nieve era la senda utilizada en tiempos para el transporte de aquella. La senda transcurre por la ladera del monte y pueden observarse las rodadas de los carros excavadas en la roca caliza, que en algunos puntos alcanzan los 20 cm. de profundidad.

Por todo ello, y a iniciativa del Ayuntamiento de Alcublas, la Generalitat, en el ejercicio de sus competencias autonómicas en la materia, considera necesaria la declaración de un régimen especial de protección y conservación de los valores naturales de este espacio.

Así, la Ley 11/1994, de 27 de diciembre, de la Generalitat, de Espacios Naturales Protegidos de la Comunidad Valenciana, establece la figura de protección denominada Paraje Natural Municipal, que se regula posteriormente por el Decreto 161/2004, de 3 de septiembre, del Consell de la Generalitat, que se adapta a las características de este enclave y permite la vía jurídica idónea para la consecución de los objetivos previstos.

Por ello, en vista de los valores naturales e interés del mismo, del interés del Ayuntamiento de Alcublas, y habiéndose cumplido los trámites previstos en el Decreto 161/2004, de 3 de septiembre, del Consell de la Generalitat, de Regulación de los Parajes Naturales Municipales, y a propuesta del conseller de Territorio y Vivienda, el Consell de la Generalitat

ACUERDA

Primero. Objeto

1. Se declara Paraje Natural Municipal la zona denominada Solana y Barranco Lucía, en el término municipal de Alcublas, estableciéndose para el mismo un régimen jurídico de protección, de acuerdo con las normas básicas contenidas en la Ley 11/1994, de 27 de diciembre, de la Generalitat, de Espacios Naturales Protegidos de la Comunidad Valenciana.

2. En razón del interés botánico, ecológico, geomorfológico y paisajístico del Paraje Natural Municipal, dicho régimen jurídico está orientado a proteger la integridad de los ecosistemas naturales, no admitiéndose uso o actividad que ponga en peligro la conservación de los valores que motivan su declaración.

Segundo. Ámbito territorial

1. El Paraje Natural Municipal se localiza en el término municipal de Alcublas, en la provincia de Valencia, figurando su delimitación descriptiva y gráfica en los anexos I y II del presente Acuerdo, respectivamente.

2. En caso de discrepancia entre la delimitación descriptiva y la delimitación gráfica prevalecerá la primera de ellas.

3. No se considerará revisión la alteración de los límites que pueda introducir el planeamiento urbanístico que se apruebe con posterioridad, siempre que dicha alteración suponga un aumento de las condiciones de protección o un incremento de la superficie protegida.

Tercero. Administración y gestión

1. La administración y gestión del Paraje Natural Municipal corresponde al Ayuntamiento de Alcublas.

2. La Dirección General con competencias en espacios naturales protegidos designará un técnico de los servicios territoriales de Valencia, de la Conselleria de Territorio y Vivienda, el cual prestará asistencia técnica y asesoramiento en la gestión del Paraje Natural Municipal.

Cuarto. Régimen de protección

Con carácter general, podrán continuar desarrollándose las actividades tradicionales compatibles con las finalidades que motivan esta declaración, de acuerdo con sus regulaciones específicas y lo establecido por el presente Acuerdo y el correspondiente Plan Especial de Protección del Paraje Natural Municipal Solana y Barranco Lucía.

En el ámbito del Paraje Natural Municipal las competencias de las Administraciones Públicas se ejercerán de modo que queden preservados todos los valores geomorfológicos, botánicos, ecológicos,

i naturals del paratge natural municipal, avaluant amb especial atenció els possibles impactes ambientals produïts per les actuacions exteriors al mateix.

Cinqué. Pla especial de protecció

1. Per raó del que estableix l'article 7 del Decret 161/2004, de 3 de setembre, del Consell de la Generalitat, de regulació dels paratges naturals municipals, s'aprova el Pla especial de protecció del Paratge Natural Municipal Solana y Barranco Lucía al terme municipal d'Alcublas.

2. En l'annex III d'este acord s'inclou la part dispositiva de l'esmentat Pla especial de protecció del Paratge Natural Municipal Solana y Barranco Lucía.

3. Les disposicions del Pla especial de protecció seran vinculants tant per a les administracions públiques com per als particulars.

Sisé. Consell de Participació del Paratge Natural Municipal

1. Es crea el Consell de Participació del Paratge Natural Municipal Solana y Barranco Lucía com a òrgan col·legiat de caràcter consultiu, amb la finalitat de col·laborar en la gestió i canalitzar la participació dels propietaris i interessos socials i econòmics afectats.

2. El Consell de Participació estarà compost per:

a) Dos representants elegits per l'Ajuntament d'Alcublas, un dels quals actuarà com a secretari del Consell de Participació.

b) Un representant dels propietaris de terrenys inclosos en l'àmbit del paratge natural municipal distint de l'Ajuntament. En el cas que no n'hi haja o que renunciïn a la participació, se sumará este lloc a la representació del grup c).

c) Un representant dels interessos socials, institucionals o econòmics, afectats o que col·laboren en la conservació dels valors naturals a través de l'activitat científica, l'acció social, l'aportació de recursos de qualsevol classe o els objectius de la qual coincidiscuen amb la finalitat de l'espai natural protegit.

d) Un representant de la direcció general amb competències en espais naturals protegits en els Serveis Territorials de València, de la Conselleria de Territori i Habitatge.

e) El president del Consell de Participació

L'Ajuntament podrà proposar la modificació de la composició del Consell de Participació per a donar cabuda a altres representants de col·lectius amb interessos al paratge natural municipal. La modificació de la composició del Consell de Participació haurà de ser aprovada per acord del Consell de la Generalitat.

3. El Consell de Participació del Paratge Natural Municipal Solana y Barranco Lucía es constituirà en el termini de sis mesos des de la declaració d'este.

Serán funcions d'este òrgan col·legiat de caràcter consultiu les previstes en l'article 50 de la Llei 11/1994, de 27 de desembre, de la Generalitat, d'espais naturals protegits de la Comunitat Valenciana.

4. El president del Consell de Participació serà nomenat per l'Ajuntament d'Alcublas entre els membres del Consell.

5. A fi d'establir un funcionament adequat en l'actuació del Consell de Participació, este elaborarà i aprovarà un reglament intern de funcionament.

Seté. Execució i desenvolupament

S'autoritza el conseller de Territori i Habitatge perquè, en l'àmbit de les seues competències, dicte el que és necessari per a l'execució i el desenvolupament d'este acord.

Vuité. Efectes i revisió

1. Este acord produirà efecte a partir de l'endemà de la publicació en el *Diari Oficial de la Generalitat Valenciana*.

2. Qualsevol modificació del que estableix este acord haurà de ser aprovat al seu torn per acord del Consell de la Generalitat, i en este cas haurà de seguir els mateixos tràmits.

paisajísticos y naturales del Paraje Natural Municipal, evaluando con especial atención los posibles impactos ambientales producidos por las actuaciones exteriores al mismo.

Quinto. Plan Especial de Protección

1. En virtud de lo establecido en el artículo 7 del Decreto 161/2004, de 3 de septiembre, del Consell de la Generalitat, de Regulación de los Parajes Naturales Municipales, se aprueba el Plan Especial de Protección del Paraje Natural Municipal Solana y Barranco Lucía, en el término municipal de Alcublas.

2. En el anexo III de este acuerdo se incluye la parte dispositiva del citado Plan Especial de Protección del Paraje Natural Municipal Solana y Barranco Lucía.

3. Las disposiciones del Plan Especial de Protección serán vinculantes tanto para las Administraciones Públicas como para los particulares.

Sexto. Consejo de Participación del Paraje Natural Municipal

1. Se crea el Consejo de Participación del Paraje Natural Municipal Solana y Barranco Lucía como órgano colegiado de carácter consultivo, con la finalidad de colaborar en la gestión y canalizar la participación de los propietarios e intereses sociales y económicos afectados.

2. El Consejo de Participación estará compuesto por:

a) Dos representantes elegidos por el Ayuntamiento de Alcublas, uno de los cuales actuará como Secretario del Consejo de Participación.

b) Un representante de los propietarios de terrenos incluidos en el ámbito del Paraje Natural Municipal, distinto del Ayuntamiento. En caso de no existir o renunciar a la participación, se sumará este puesto a la representación del grupo c).

c) Un representante de los intereses sociales, institucionales o económicos, afectados o que colaboren en la conservación de los valores naturales a través de la actividad científica, la acción social, la aportación de recursos de cualquier clase o cuyos objetivos coincidan con la finalidad del espacio natural protegido.

d) Un representante de la Dirección General con competencias en espacios naturales protegidos en los servicios territoriales de Valencia de la Conselleria de Territorio y Vivienda.

e) El Presidente del Consejo de Participación.

El Ayuntamiento podrá proponer la modificación de la composición del Consejo de Participación para dar cabida a otros representantes de colectivos con intereses en el Paraje Natural Municipal. La modificación de la composición del Consejo de Participación deberá ser aprobada por Acuerdo del Consell de la Generalitat.

3. El Consejo de Participación del Paraje Natural Municipal Solana y Barranco Lucía se constituirá en el plazo de seis meses desde la declaración del mismo.

Serán funciones de dicho órgano colegiado de carácter consultivo las previstas en el artículo 50 de la Ley 11/1994, de 27 de diciembre, de la Generalitat, de Espacios Naturales Protegidos de la Comunidad Valenciana.

4. El Presidente del Consejo de Participación será nombrado por el Ayuntamiento de Alcublas de entre los miembros del Consejo.

5. Con objeto de establecer un funcionamiento adecuado en la actuación del Consejo de Participación, éste elaborará y aprobará un reglamento interno de funcionamiento.

Séptimo. Ejecución y desarrollo

Se autoriza al conseller de Territorio y Vivienda para que, en el marco de sus competencias, dicte lo necesario para la ejecución y desarrollo del presente Acuerdo.

Octavo. Efectos y revisión

1. El presente Acuerdo producirá efectos a partir del día de su publicación en el *Diari Oficial de la Generalitat Valenciana*.

2. Cualquier modificación de lo establecido en el presente Acuerdo deberá ser aprobado a su vez por Acuerdo del Consell de la Generalitat, debiendo seguirse en tal caso los mismos trámites.

Contra este acord, les persones interessades poden interposar recurs contenciós administratiu en el termini de dos mesos, comptadors a partir de l'endemà de la publicació d'este acord en el *Diari Oficial de la Generalitat Valenciana*, davant de la Sala Contenciosa Administrativa del Tribunal Superior de Justicia de la Comunitat Valenciana, de conformitat amb el que disposa l'article 10 i concordants de la Llei reguladora de la jurisdicció contenciosa administrativa.

Tot això sense perjudici de la interposició del recurs potestatiu de reposició davant del Consell de la Generalitat, en el termini d'un mes des de l'endemà de la publicació en el *Diari Oficial de la Generalitat Valenciana*, d'acord amb el que disposen els articles 116 i 117 de la Llei 30/1992, de 26 de novembre, de règim jurídic de les administracions públiques i del procediment administratiu comú, modificada per la Llei 4/1999, de 13 de gener.

Valencia, 20 de gener de 2006

El vicepresident i secretari
del Consell de la Generalitat,
VÍCTOR CAMPOS GUINOT

ANNEX I

DELIMITACIÓ DEL PARATGE NATURAL MUNICIPAL SOLANA Y BARRANCO LUCÍA.

L'àmbit territorial del Paratge Natural Municipal Solana y Barranco Lucía es correspon amb el de la forest consorciada Solana y Barranco Lucía (V-3031), i inclou les parcel·les núm. 13, 14, 15, 27, 114, 9001, 9004 i 9006 del polígon cadastral 2 d'Alcublas.

Queden exclosos de l'àmbit del paratge els cinc enclavaments de titularitat privada corresponents a les següents parcel·les del polígon 2:

- parcel·la núm. 16 Corral Verde.
- parcel·la núm. 40.
- parcel·les núm. 41 i 42 a i b.
- parcel·la núm. 50.

2. Els límits del paratge natural municipal són els següents:

Nord: camps de cultiu i carretera CV-235.

Sud: cultius pròxims al Corral de Mina.

Est: camps de cultiu i carretera CV-235.

Oest: termes municipals d'Andilla (València) i Sacañet (Castelló).

3. Delimitació geogràfica. El paratge queda delimitat un polígon els vèrtexs del qual amb les corresponents coordenades, que consideren el sistema de referència European Datum 1950 (ED 50) i el sistema cartogràfic UTM (fus 30 N), s'inclouen a continuació. Esta llista de coordenades es trobarà a disposició de qui vullga consultar-la en format digital en les dependències de la Direcció General de Planificació i Ordenació Territorial.

ID	X	I
1	696078,14	4409348,03
2	696041,62	4409394,06
3	696004,58	4409421,58
4	695961,38	4409447,47
5	695874,94	4410093,50
6	695874,96	4410093,55
7	695886,06	4410121,00
8	695905,06	4410191,50
9	695967,50	4410449,00
10	696041,94	4410723,50
11	696095,63	4410926,00
12	696097,06	4410960,00
13	696078,75	4410998,50
14	696057,88	4411051,00
15	696017,44	4411150,00

Contra el presente Acuerdo, los interesados podrán interponer recurso contencioso administrativo en el plazo de dos meses, contados a partir del día siguiente al de la publicación de este acuerdo en el *Diari Oficial de la Generalitat Valenciana*, ante la Sala de lo Contencioso administrativo del Tribunal Superior de Justicia de la Comunidad Valenciana, de conformidad con lo que dispone el artículo 10 y concordantes de la Ley Reguladora de la Jurisdicción Contencioso administrativa.

Todo ello sin perjuicio de la interposición del recurso potestativo de reposición ante el Consell de la Generalitat, en el plazo de un mes desde el día siguiente al de su publicación en el *Diari Oficial de la Generalitat Valenciana*, de acuerdo con lo que disponen los artículos 116 y 117 de la Ley 30/1992, de 26 de noviembre, de Régimen Jurídico de las Administraciones Públicas y del Procedimiento Administrativo Común, modificada por la Ley 4/1999, de 13 de enero.

Valencia, a 20 de enero de 2006

El vicepresidente y secretario
del Consell de la Generalitat,
VÍCTOR CAMPOS GUINOT

ANEXO I

DELIMITACIÓN DEL PARAJE NATURAL MUNICIPAL SOLANA Y BARRANCO LUCÍA.

1. El ámbito territorial del Paraje Natural Municipal Solana y Barranco Lucía se corresponde con el del monte consorciado Solana y Barranco Lucía (V-3031), e incluye las parcelas nº 13, 14, 15, 27, 114, 9001, 9004 y 9006 del polígono catastral 2 de Alcublas.

Quedan excluidos del ámbito del paraje los cinco enclaves de titularidad privada correspondientes a las siguientes parcelas del polígono 2:

- parcela nº 16 "Corral Verde".
- parcela nº 40.
- parcelas nº 41 y 42 a y b.
- parcela nº 50.

2. Los límites del Paraje Natural Municipal son los siguientes:

Norte: campos de cultivo y carretera CV-235.

Sur: cultivos cercanos al Corral de Mina.

Este: campos de cultivo y carretera CV-235.

Oeste: términos municipales de Andilla (Valencia) y Sacañet (Castellón).

3. Delimitación geográfica. El paraje queda delimitado un polígono cuyos vértices con sus correspondientes coordenadas, que consideren el sistema de referencia European Datum 1950 (ED 50) y el sistema cartográfico UTM (huso 30 N), se incluyen a continuación. Este listado de coordenadas se hallará a disposición de quien desee consultarlo en formato digital en las dependencias de la Dirección General de Planificación y Ordenación Territorial.

ID	X	I
1	696078,14	4409348,03
2	696041,62	4409394,06
3	696004,58	4409421,58
4	695961,38	4409447,47
5	695874,94	4410093,50
6	695874,96	4410093,55
7	695886,06	4410121,00
8	695905,06	4410191,50
9	695967,50	4410449,00
10	696041,94	4410723,50
11	696095,63	4410926,00
12	696097,06	4410960,00
13	696078,75	4410998,50
14	696057,88	4411051,00
15	696017,44	4411150,00

16	696049,31	4411304,00
17	696096,19	4411554,50
18	696184,19	4411808,00
19	696248,94	4411994,50
20	696267,13	4412076,50
21	696309,56	4412148,50
22	696384,25	4412222,00
23	696463,06	4412309,50
24	696614,19	4412506,50
25	696706,44	4412624,50
26	696835,88	4412860,00
27	696908,40	4412916,73
28	696929,57	4412923,08
29	696945,44	4412886,57
30	696944,91	4412869,64
31	697011,59	4412740,52
32	697025,87	4412744,23
33	697008,94	4412858,00
34	696994,65	4412869,64
35	696984,07	4412898,21
36	696989,89	4412940,55
37	697070,85	4412959,60
38	697147,58	4412893,98
39	697156,05	4412852,18
40	697175,63	4412857,47
41	697222,20	4412849,53
42	697272,95	4412950,49
43	697323,77	4412912,28
44	697329,39	4412907,02
45	697334,33	4412902,03
46	697337,60	4412896,92
47	697389,60	4412795,20
48	697395,72	4412781,16
49	697406,24	4412746,45
50	697419,54	4412714,91
51	697425,93	4412705,15
52	697437,66	4412692,45
53	697450,40	4412682,34
54	697452,30	4412681,52
55	697462,97	4412676,49
56	697514,30	4412670,67
57	697535,99	4412662,20
58	697552,93	4412652,15
59	697570,92	4412634,69
60	697609,02	4412570,66
61	697629,13	4412552,14
62	697685,75	4412530,44
63	697699,51	4412520,39
64	697701,09	4412508,22
65	697692,10	4412499,75
66	697681,51	4412499,22
67	697637,06	4412506,10
68	697612,19	4412502,92
69	697586,26	4412484,93
70	697577,09	4412470,54
71	697570,21	4412456,42
72	697566,81	4412435,95
73	697565,00	4412412,37
74	697568,39	4412345,53
75	697571,70	4412324,06
76	697575,87	4412307,90
77	697580,03	4412294,16
78	697585,92	4412282,89
79	697593,84	4412270,45
80	697599,17	4412260,44
81	697601,30	4412249,14
82	697603,28	4412234,55
83	697604,80	4412214,89
84	697603,79	4412174,80
85	697601,38	4412146,03
86	697599,10	4412111,64
87	697596,37	4412089,92
88	697595,87	4412071,54
89	697597,30	4412053,04

16	696049,31	4411304,00
17	696096,19	4411554,50
18	696184,19	4411808,00
19	696248,94	4411994,50
20	696267,13	4412076,50
21	696309,56	4412148,50
22	696384,25	4412222,00
23	696463,06	4412309,50
24	696614,19	4412506,50
25	696706,44	4412624,50
26	696835,88	4412860,00
27	696908,40	4412916,73
28	696929,57	4412923,08
29	696945,44	4412886,57
30	696944,91	4412869,64
31	697011,59	4412740,52
32	697025,87	4412744,23
33	697008,94	4412858,00
34	696994,65	4412869,64
35	696984,07	4412898,21
36	696989,89	4412940,55
37	697070,85	4412959,60
38	697147,58	4412893,98
39	697156,05	4412852,18
40	697175,63	4412857,47
41	697222,20	4412849,53
42	697272,95	4412950,49
43	697323,77	4412912,28
44	697329,39	4412907,02
45	697334,33	4412902,03
46	697337,60	4412896,92
47	697389,60	4412795,20
48	697395,72	4412781,16
49	697406,24	4412746,45
50	697419,54	4412714,91
51	697425,93	4412705,15
52	697437,66	4412692,45
53	697450,40	4412682,34
54	697452,30	4412681,52
55	697462,97	4412676,49
56	697514,30	4412670,67
57	697535,99	4412662,20
58	697552,93	4412652,15
59	697570,92	4412634,69
60	697609,02	4412570,66
61	697629,13	4412552,14
62	697685,75	4412530,44
63	697699,51	4412520,39
64	697701,09	4412508,22
65	697692,10	4412499,75
66	697681,51	4412499,22
67	697637,06	4412506,10
68	697612,19	4412502,92
69	697586,26	4412484,93
70	697577,09	4412470,54
71	697570,21	4412456,42
72	697566,81	4412435,95
73	697565,00	4412412,37
74	697568,39	4412345,53
75	697571,70	4412324,06
76	697575,87	4412307,90
77	697580,03	4412294,16
78	697585,92	4412282,89
79	697593,84	4412270,45
80	697599,17	4412260,44
81	697601,30	4412249,14
82	697603,28	4412234,55
83	697604,80	4412214,89
84	697603,79	4412174,80
85	697601,38	4412146,03
86	697599,10	4412111,64
87	697596,37	4412089,92
88	697595,87	4412071,54
89	697597,30	4412053,04

90	697602,67	4412033,02
91	697636,53	4412004,98
92	697658,23	4411977,46
93	697659,29	4411958,41
94	697650,29	4411935,66
95	697650,29	4411916,61
96	697683,63	4411873,22
97	697745,45	4411821,85
98	697707,62	4411792,13
99	697678,35	4411753,86
100	697652,69	4411740,35
101	697625,22	4411766,02
102	697601,81	4411755,21
103	697556,78	4411775,02
104	697546,87	4411767,37
105	697593,67	4411700,18
106	697634,42	4411680,60
107	697696,33	4411568,94
108	697677,81	4411458,35
109	697686,28	4411405,96
110	697739,19	4411340,87
111	697647,12	4411226,04
112	697590,50	4411258,85
113	697413,23	4411190,06
114	697392,06	4411093,75
115	697441,80	4411010,14
116	697393,12	4410960,93
117	697353,43	4410976,28
118	697318,49	4410968,93
119	697305,80	4410849,80
120	697278,82	4410847,16
121	697162,40	4410802,71
122	697150,76	4410787,89
123	697151,29	4410734,45
124	697178,80	4410735,50
125	697239,66	4410697,40
126	697244,66	4410678,28
127	697260,83	4410692,64
128	697290,46	4410668,30
129	697285,70	4410647,66
130	697295,22	4410634,96
131	697276,17	4410605,33
132	697215,32	4410611,68
133	697179,33	4410638,14
134	697128,00	4410629,67
135	697096,25	4410580,99
136	697098,83	4410562,48
137	697096,25	4410552,94
138	697082,50	4410547,12
139	697065,56	4410548,71
140	697047,57	4410552,94
141	696992,70	4410516,27
142	696971,37	4410495,26
143	696996,77	4410426,47
144	696997,83	4410404,77
145	696992,22	4410395,08
146	696993,49	4410371,32
147	696981,45	4410342,17
148	696768,17	4410216,92
149	696591,43	4410101,03
150	696487,18	4409972,97
151	696440,52	4409940,03
152	696406,75	4409932,23
153	696386,64	4409931,17
154	696376,06	4409924,82
155	696379,23	4409876,67
156	696419,45	4409840,15
157	696380,29	4409709,45
158	696368,29	4409666,03
159	696360,18	4409443,81
160	696353,83	4409388,24
161	696306,74	4409407,29
162	696289,27	4409413,11
163	696275,51	4409412,59

90	697602,67	4412033,02
91	697636,53	4412004,98
92	697658,23	4411977,46
93	697659,29	4411958,41
94	697650,29	4411935,66
95	697650,29	4411916,61
96	697683,63	4411873,22
97	697745,45	4411821,85
98	697707,62	4411792,13
99	697678,35	4411753,86
100	697652,69	4411740,35
101	697625,22	4411766,02
102	697601,81	4411755,21
103	697556,78	4411775,02
104	697546,87	4411767,37
105	697593,67	4411700,18
106	697634,42	4411680,60
107	697696,33	4411568,94
108	697677,81	4411458,35
109	697686,28	4411405,96
110	697739,19	4411340,87
111	697647,12	4411226,04
112	697590,50	4411258,85
113	697413,23	4411190,06
114	697392,06	4411093,75
115	697441,80	4411010,14
116	697393,12	4410960,93
117	697353,43	4410976,28
118	697318,49	4410968,93
119	697305,80	4410849,80
120	697278,82	4410847,16
121	697162,40	4410802,71
122	697150,76	4410787,89
123	697151,29	4410734,45
124	697178,80	4410735,50
125	697239,66	4410697,40
126	697244,66	4410678,28
127	697260,83	4410692,64
128	697290,46	4410668,30
129	697285,70	4410647,66
130	697295,22	4410634,96
131	697276,17	4410605,33
132	697215,32	4410611,68
133	697179,33	4410638,14
134	697128,00	4410629,67
135	697096,25	4410580,99
136	697098,83	4410562,48
137	697096,25	4410552,94
138	697082,50	4410547,12
139	697065,56	4410548,71
140	697047,57	4410552,94
141	696992,70	4410516,27
142	696971,37	4410495,26
143	696996,77	4410426,47
144	696997,83	4410404,77
145	696992,22	4410395,08
146	696993,49	4410371,32
147	696981,45	4410342,17
148	696768,17	4410216,92
149	696591,43	4410101,03
150	696487,18	4409972,97
151	696440,52	4409940,03
152	696406,75	4409932,23
153	696386,64	4409931,17
154	696376,06	4409924,82
155	696379,23	4409876,67
156	696419,45	4409840,15
157	696380,29	4409709,45
158	696368,29	4409666,03
159	696360,18	4409443,81
160	696353,83	4409388,24
161	696306,74	4409407,29
162	696289,27	4409413,11
163	696275,51	4409412,59

164	696270,75	4409400,94
165	696262,29	4409380,31
166	696246,94	4409345,38
167	696237,94	4409315,22
168	696233,71	4409285,06
169	696223,66	4409270,24
170	696185,03	4409301,99
171	696122,59	4409304,64
172	696078,14	4409348,03
173	696897,31	4410415,17
174	696914,45	4410398,26
175	696922,96	4410406,21
176	696905,94	4410423,91
177	696897,31	4410415,17
178	697011,22	4410545,82
179	697052,32	4410593,76
180	697066,40	4410611,26
181	697078,57	4410619,64
182	697078,19	4410631,05
183	697088,85	4410655,78
184	697069,82	4410666,06
185	697062,59	4410649,69
186	697048,89	4410646,27
187	697026,06	4410635,62
188	697019,60	4410638,28
189	697023,78	4410658,07
190	697018,83	4410659,97
191	697004,38	4410639,80
192	697006,28	4410631,43
193	696995,62	4410621,92
194	696982,69	4410610,50
195	696967,85	4410607,84
196	696967,09	4410599,47
197	696972,03	4410584,63
198	696981,17	4410565,22
199	696986,87	4410553,43
200	696998,67	4410554,57
201	697011,22	4410545,82
202	697032,15	4410683,18
203	697033,29	4410685,08
204	697049,66	4410690,41
205	697069,44	4410700,30
206	697089,61	4410704,87
207	697084,28	4410727,32
208	697068,30	4410720,09
209	697043,57	4410706,39
210	697018,45	4410696,12
211	697008,56	4410685,84
212	697011,22	4410680,14
213	697032,15	4410683,18
214	697514,79	4411408,07
215	697527,47	4411384,36
216	697536,29	4411389,14
217	697524,53	4411412,66
218	697514,79	4411408,07

4. La superficie total del paratge és de 371,40 ha.

164	696270,75	4409400,94
165	696262,29	4409380,31
166	696246,94	4409345,38
167	696237,94	4409315,22
168	696233,71	4409285,06
169	696223,66	4409270,24
170	696185,03	4409301,99
171	696122,59	4409304,64
172	696078,14	4409348,03
173	696897,31	4410415,17
174	696914,45	4410398,26
175	696922,96	4410406,21
176	696905,94	4410423,91
177	696897,31	4410415,17
178	697011,22	4410545,82
179	697052,32	4410593,76
180	697066,40	4410611,26
181	697078,57	4410619,64
182	697078,19	4410631,05
183	697088,85	4410655,78
184	697069,82	4410666,06
185	697062,59	4410649,69
186	697048,89	4410646,27
187	697026,06	4410635,62
188	697019,60	4410638,28
189	697023,78	4410658,07
190	697018,83	4410659,97
191	697004,38	4410639,80
192	697006,28	4410631,43
193	696995,62	4410621,92
194	696982,69	4410610,50
195	696967,85	4410607,84
196	696967,09	4410599,47
197	696972,03	4410584,63
198	696981,17	4410565,22
199	696986,87	4410553,43
200	696998,67	4410554,57
201	697011,22	4410545,82
202	697032,15	4410683,18
203	697033,29	4410685,08
204	697049,66	4410690,41
205	697069,44	4410700,30
206	697089,61	4410704,87
207	697084,28	4410727,32
208	697068,30	4410720,09
209	697043,57	4410706,39
210	697018,45	4410696,12
211	697008,56	4410685,84
212	697011,22	4410680,14
213	697032,15	4410683,18
214	697514,79	4411408,07
215	697527,47	4411384,36
216	697536,29	4411389,14
217	697524,53	4411412,66
218	697514,79	4411408,07

4. La superficie total del Paraje es de 371,40 ha.

ANEXO II. DELIMITACIÓN CARTOGRÁFICA / ANEX II. DELIMITACIÓ CARTOGRÀFICA

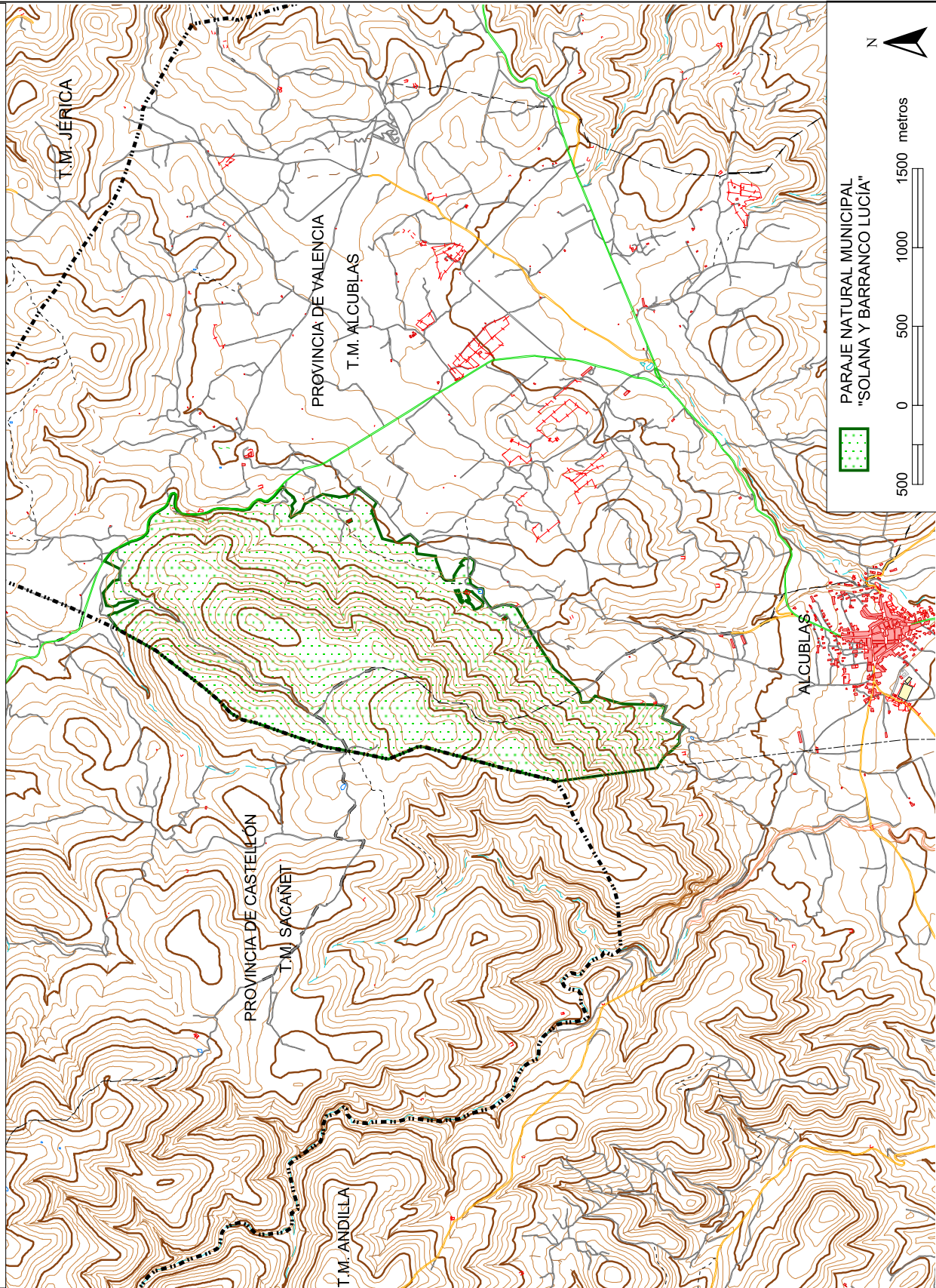

ANNEX III

PART DISPOSITIVA DEL PLA ESPECIAL DE PROTECCIÓ DEL
PARATGE NATURAL MUNICIPAL SOLANA Y BARRANCO LUCÍA,
AL TERME MUNICIPAL D'ALCUBLAS

TÍTOL I
Disposicions generals

Article 1. Naturalesa del PE

Este PE especial(en endavant, PE) es redacta a l'empara de la Llei 11/1994, de 27 de desembre, de la Generalitat, d'espais naturals protegits de la Comunitat Valenciana. Constitueix, per tant, un dels plans especials previstos en els articles 86 i següents del Reglament de planejament de la Comunitat Valenciana, aprovat mitjançant el Decret 201/1998, de 15 de desembre, del Consell de la Generalitat.

Article 2. Finalitat

L'objectiu genèric pel qual es redacta este PE és l'establiment de les mesures necessàries per a garantir la protecció del paratge natural municipal Solana y Barranco Lucía, per raó de la conservació i millora de la fauna i flora, com també de les singularitats geològiques, paisatgístiques i culturals que presenta. El PE constitueix, per tant, el marc que regularà el règim de l'espai natural, els usos i activitats i l'ús públic d'este.

Article 3. Àmbit

1. El paratge es localitza al nord-oest del terme municipal, i dista 1,5 km. de la població. Les coordenades UTM (fus 30 N) X 696.420, Y 4.410.988 corresponen al cim de la forest, a 1.125,9 m. d'altura.

2. Els límits del paratge són els següents:

Nord: camps de cultiu i carretera CV-235.

Sud: cultius pròxims al Corral de Mina.

Est: camps de cultiu i carretera CV-235.

Oest: termes municipals d'Andilla (València) i Sacañet (Castelló).

3. Este àmbit territorial correspon amb la forest consorciada Solana y Barranco Lucía (V-3031), i inclou les parcel·les núm. 13, 14, 15, 27, 114, 9001, 9004 i 9006 del polígon cadastral 2 d'Alcublas.

4. En el paratge queden cinc enclavaments de titularitat privada constituïts per les següents parcel·les del polígon 2:

– parcel·la núm. 16 Corral Verd.

– parcel·la núm. 40.

– parcel·les núm. 41 i 42 a i b.

– parcel·la núm. 50.

5. La delimitació del paratge se ceneix a la propietat pública. En el cas que es detecte algun altre enclavament de titularitat privada dins del perímetre, podrà quedar exclòs del paratge sempre que es demostre la propietat per alguna de les fórmules admeses en dret. De la mateixa forma, podrà quedar inclòs si el titular dona la seua conformitat.

6. El paratge té una superfície de 371,4 hectàrees.

Article 4. Efectes

1. De conformitat amb el que disposa l'article 42 de la Llei 11/1994, de 27 de desembre, de la Generalitat, d'espais naturals protegits de la Comunitat, el PE s'haurà d'ajustar al que preveu la legislació urbanística.

2. Les determinacions d'este PE seran d'aplicació directa, amb caràcter subsidiari, quan el planejament urbanístic municipal no continga les determinacions oportunes i detallades per a la protecció dels valors naturals presents en l'àmbit d'aplicació del PE.

3. El planejament municipal que s'aprove amb posterioritat a l'entrada en vigor d'este PE haurà d'ajustar-se a les determinacions protectores contingudes en el mateix, assignant les qualificacions del sòl d'acord amb les normes i criteris ací establits, de manera que es respecten les limitacions d'ús imposades pel PE.

ANEXO III

PARTE DISPOSITIVA DEL PLAN ESPECIAL DE PROTECCION DEL
PARAJE NATURAL MUNICIPAL SOLANA Y BARRANCO LUCÍA,
EN EL TÉRMINO MUNICIPAL DE ALCUBLAS.

TÍTULO I
Disposiciones generales

Artículo 1. Naturaleza del Plan

El presente Plan Especial (en adelante, PE) se redacta al amparo de la Ley 11/1994, de 27 de diciembre, de la Generalitat, de Espacios Naturales Protegidos de la Comunidad Valenciana. Constituye, por tanto, uno de los Planes Especiales previstos en los artículos 86 y siguientes del Reglamento de Planeamiento de la Comunidad Valenciana aprobado mediante el Decreto 201/1998, de 15 de diciembre, del Consell de la Generalitat.

Artículo 2. Finalidad

El objetivo genérico por el cual se redacta este PE es el establecimiento de las medidas necesarias para garantizar la protección del Paraje Natural Municipal Solana y Barranco Lucía, en razón de la conservación y mejora de la fauna y flora, así como de las singularidades geológicas, paisajísticas y culturales que presenta. El PE constituye, por tanto, el marco que regulará el régimen del espacio natural, los usos y actividades y el uso público del mismo.

Artículo 3. Ámbito

1. El Paraje se localiza al noroeste del término municipal, distando 1,5 km de la población. Las coordenadas UTM (Huso 30 N) X 696.420, Y 4.410.988 corresponden a la cumbre del monte, a 1.125,9 m. de altura.

2. Los límites del paraje son los siguientes:

Norte: campos de cultivo y carretera CV-235.

Sur: cultivos cercanos al Corral de Mina.

Este: campos de cultivo y carretera CV-235.

Oeste: términos municipales de Andilla (Valencia) y Sacañet (Castellón).

3. Este ámbito territorial corresponde con el monte consorciado Solana y Barranco Lucía (V-3031), e incluye las parcelas nº 13, 14, 15, 27, 114, 9001, 9004 y 9006 del polígono catastral 2 de Alcublas.

4. En el paraje quedan cinco enclaves de titularidad privada constituidos por las siguientes parcelas del polígono 2:

– parcela nº 16 "Corral Verde".

– parcela nº 40.

– parcelas nº 41 y 42 a y b.

– parcela nº 50.

5. La delimitación del Paraje se ciñe a la propiedad pública. En el caso de detectarse algún otro enclave de titularidad privada dentro del perímetro, podrá quedar excluido del paraje siempre que se demuestre la propiedad por alguna de las fórmulas admitidas en Derecho. De igual forma podrá quedar incluido si el titular da su conformidad.

6. El Paraje tiene una superficie de 371,4 hectáreas.

Artículo 4. Efectos

1. De conformidad con lo dispuesto en el artículo 42 de la Ley 11/1994, de 27 de diciembre, de la Generalitat, de Espacios Naturales Protegidos de la Comunidad Valenciana, el PE se ajustará a lo previsto en la legislación urbanística.

2. Las determinaciones de este PE serán de aplicación directa, con carácter subsidiario, cuando el planeamiento urbanístico municipal no contenga las determinaciones oportunas y detalladas para la protección de los valores naturales presentes en el ámbito de aplicación del PE.

3. El planeamiento municipal que se apruebe con posterioridad a la entrada en vigor de este PE deberá ajustarse a las determinaciones protectoras contenidas en el mismo, asignando las calificaciones del suelo con arreglo a las normas y criterios aquí establecidos, de forma que se respeten las limitaciones de uso impuestas por el PE.

4. Quan de la informació detallada elaborada per a redacció del planejament municipal resulte discrepància entre els documents d'este PE i la realitat existent, s'aplicarà la normativa que millor s'ajuste a la realitat, excepte en el cas que esta discrepància es dega a accions o intervencions produïdes amb posterioritat a l'aprovació d'este PE, i en este cas s'aplicaran les determinacions d'este i s'exigirà l'adopció de les mesures necessàries per a restituir el terreny a l'estat reflectit en el PE.

5. Les determinacions d'este PE s'entendran sense perjudici de les contingudes en les legislacions sectorials i, en particular, de les normes, reglaments o plans que s'aproven per al desenrotllament i compliment de la finalitat protectora d'este PE, com també d'aquells destinats a l'interés general. En el cas que la normativa continguda en este PE resulte més detallada o protectora, s'aplicarà esta amb preferència sobre la continguda en la legislació sectorial, sempre que no estiga en contradicció amb la finalitat d'esta. En tot cas, l'aprofitament urbanístic dels terrenys es realitzarà d'acord amb les previsions d'este PE.

6. L'establiment de zones de protecció i categories de sòls o activitats es realitzarà únicament a l'efecte protector d'este PE, sense que això presupose l'existència d'altres consideracions urbanístiques o d'ordenació territorial. Les normes o recomanacions contingudes en este PE constitueixen un element més a tenir en compte a l'hora d'efectuar l'ordenació integral del territori mitjançant el corresponent planejament general.

7. Les determinacions contingudes en este PE no comporten classificació urbanística del sòl ni prejuten la classificació que este haja de rebre en el Pla general d'ordenació municipal.

Article 5. Tramitació, vigència i revisió

1. El PE es tramitarà d'acord amb l'article 43 de la Llei 11/1994, de 27 de desembre, de la Generalitat, que remet per a la seua tramitació a la legislació urbanística i es requerirà l'estimació d'impacte ambiental positiva per part de la conselleria competent en matèria de medi ambient.

2. Les determinacions del PE entraran en vigor a partir del dia de la publicació en el *Diari Oficial de la Generalitat Valenciana* i seguiran vigents fins tant no es revise el PE, per haver canviat suficientment les circumstàncies o els criteris que n'han determinat l'aprovació.

3. No es considerarà revisió del PE l'alteració dels límits de les zones de protecció assenyalades en este que pugua introduir el planejament urbanístic que s'aprove amb posterioritat, sempre que esta alteració comporte un augment de les condicions de protecció o un increment de la superfície protegida.

4. La revisió o modificació de les determinacions del PE podran realitzar-se en qualsevol moment seguint els mateixos tràmits que s'hagen seguit per a l'aprovació.

Article 6. Contingut

El contingut de la documentació del PE es correspon amb el que disposa l'article 91 del Reglament de planejament de la Comunitat Valenciana, aprovat mitjançant el Decret 201/1998, de 15 de desembre, del Consell de la Generalitat. En concret, inclourà els apartats següents:

1. Memòria informativa i justificativa: inclourà els aspectes descriptius i justificatius, com també els estudis complementaris necessaris per al desenvolupament de l'ordenació, d'acord amb els objectius que justifiquen la seua elaboració.

2. Normativa: la normativa d'este PE es divideix en dos grans apartats: el primer es troba dedicat a l'establiment de normes generals per a la protecció de recursos naturals i per a la regulació de determinades activitats que incideixen en el medi natural; i el segon es dedica a l'establiment de normes específiques per a la protecció d'espais determinats en funció dels valors que contenen.

3. Plànols: el PE inclou els plànols següents:

i) Plànols d'informació

ii) Plànols d'ordenació

4. Normes per a la gestió.

4. Cuando la información detallada elaborada para redacción del planeamiento municipal resultase discrepancia entre los documentos de este PE y la realidad existente, se aplicará la normativa que mejor se ajuste a la realidad, salvo en el supuesto de que dicha discrepancia se deba a acciones o intervenciones producidas con posterioridad a la aprobación de este PE, en cuyo caso serán de aplicación las determinaciones del mismo y se exigirá la adopción de las medidas necesarias para restituir el terreno al estado reflejado en el PE.

5. Las determinaciones de este PE se entenderán sin perjuicio de las contenidas en las legislaciones sectoriales y, en particular, de las normas, reglamentos o planes que se aprueben para el desarrollo y cumplimiento de la finalidad protectora de este PE, así como de aquellos destinados al interés general. En el caso de que la normativa contenida en este PE resultara más detallada o protectora se aplicará ésta con preferencia sobre la contenida en la legislación sectorial, siempre que no esté en contradicción con la finalidad de la misma. En todo caso, el aprovechamiento urbanístico de los terrenos se realizará de acuerdo con las previsions de este PE.

6. El establecimiento de zonas de protección y categorías de suelos o actividades se realizará únicamente a los efectos protectores de este PE, sin que ello presuponga la existencia de otras consideraciones urbanísticas o de ordenación territorial. Las normas o recomendaciones contenidas en este PE constituyen un elemento más a tener en cuenta a la hora de proceder a la ordenación integral del territorio mediante el correspondiente planeamiento general.

7. Las determinaciones contenidas en este PE no suponen clasificación urbanística del suelo ni prejuzgan la clasificación que el mismo haya de recibir en el Plan General de Ordenación Municipal.

Artículo 5. Tramitación, vigencia y revisión

1. El PE se tramitará de acuerdo con el artículo 43 de la Ley 11/1994, de 27 de diciembre, de la Generalitat, que remite para su tramitación a la legislación urbanística, requiriéndose la estimación de impacto ambiental positiva por parte de la Conselleria competente en materia de medio ambiente.

2. Las determinaciones del PE entrarán en vigor a partir del día de su publicación en el *Diari Oficial de la Generalitat Valenciana* y seguirán vigentes hasta tanto no se revise el PE, por haber cambiado suficientemente las circunstancias o los criterios que han determinado su aprobación.

3. No se considerará revisión del PE la alteración de los límites de las zonas de protección señaladas en el mismo que pueda introducir el planeamiento urbanístico que se apruebe con posterioridad, siempre que dicha alteración suponga un aumento de las condiciones de protección o un incremento de la superficie protegida.

4. La revisión o modificación de las determinaciones del PE podrán realizarse en cualquier momento siguiendo los mismos trámites que se hayan seguido para su aprobación.

Artículo 6. Contenido

El contenido de la documentación del PE se corresponde con lo dispuesto en el artículo 91 del Reglamento de Planeamiento de la Comunidad Valenciana, aprobado mediante el Decreto 201/1998, de 15 de diciembre de Consell de la Generalitat. En concreto, incluirá los siguientes apartados:

1. Memoria informativa y justificativa: incluirá los aspectos descriptivos y justificativos, así como los estudios complementarios necesarios para el desarrollo de la ordenación, de acuerdo con los objetivos que justifican su elaboración.

2. Normativa: la normativa del presente Plan se divide en dos grandes apartados: el primero se halla dedicado al establecimiento de normas generales para la protección de recursos naturales y para la regulación de determinadas actividades que inciden en el medio natural; y el segundo se dedica al establecimiento de normas específicas para la protección de espacios determinados en función de los valores que encierran.

3. Planos: El PE incluye los siguientes Planos:

i) Planos de Información

ii) Planos de Ordenación

4. Normas para la gestión.

5. Mecanismes de finançament.
6. Règim sancionador.

Article 7. Interpretació

1. En la interpretació d'este PE haurà d'atenir-se al que resulte de la seua consideració com un tot unitari, utilitzant sempre la memòria informativa i justificativa com a document en què es contenen els criteris i principis que han orientat la redacció del PE.

2. En cas de conflicte entre les normes de protecció i els documents gràfics del PE prevaldran les primeres, excepte quan la interpretació derivada dels plànols vinga recolzada també per la memòria de tal manera que es faça patent l'existència d'algun error material en les normes.

3. En l'aplicació d'este PE prevaldrà aquella interpretació que comporte un major grau de protecció dels valors naturals de l'àmbit del PE.

4. En qualsevol supòsit no previst en este PE serà preceptiu l'informe favorable de l'Ajuntament d'Alcublas, sense perjudici de les competències sectorials que puguen existir.

Article 8. Règim d'avaluació d'impactes ambientals

Els projectes, obres i activitats que es realitzen o implanten en l'àmbit territorial del Paratge Natural Municipal se sotmetran al règim d'avaluació ambiental establert en la legislació sectorial autonòmica valenciana sobre avaluació de l'impacte ambiental.

Article 9. Autoritzacions i informes previs

1. Esta normativa específica, en les seues normes generals i normes particulars, les actuacions, plans i projectes l'execució de les quals requereix autorització especial de l'Ajuntament d'Alcublas i aquells que requereixen informe vinculant de la conselleria competent en matèria de medi ambient.

2. Les autoritzacions anteriors s'atorgaran sense perjudici de l'obligació d'obtenir les llicències o autoritzacions que siguen aplicables amb caràcter sectorial a determinades activitats, com també en concordança amb el que estableix esta normativa.

TÍTOL II

Normes generals de regulació d'usos i activitats

CAPÍTOL I

Normes sobre protecció de recursos de domini públic

SECCIO 1ª

Protecció de recursos hidrològics

Article 10. Qualitat de l'aigua

Amb caràcter general, queden prohibits aquells usos i activitats que contribuïsquen a deteriorar la qualitat de les aigües, com també aquelles actuacions, obres i infraestructures que puguen dificultar el flux hídic o comporten manifestament un maneig abusiu del mateix i dels seus recursos naturals.

Article 11. Llits, riberes i marges dels cursos d'aigua

1. Es mantindran les condicions naturals dels llits, i no podrà realitzar-se, en cap cas, la canalització o el dragatge d'estes.

2. En la zona de domini públic hidràulic, com també en els marges inclosos en les zones de servitud i de policia definides en la Llei d'aigües, es conservarà la vegetació de ribera, i no es permetra la transformació a cultiu dels terrenys actualment erms o destinats a usos forestals. Es permetran labors de neteja i desbrossament selectius quan hi haja risc per a la seguretat de les persones o els béns en cas d'avinguda.

3. Es prohibeix l'ús del domini públic hidràulic i de la zona de servitud per instal·lacions o construccions de qualsevol tipus, permanents o temporals; com també l'extracció d'àrids, excepte en aquells casos necessaris per a obres autoritzades de condicionament o neteja dels llits.

5. Mecanismos de financiación.
6. Régimen sancionador.

Artículo 7. Interpretación

1. En la interpretación de este PE deberá atenderse a lo que resulte de su consideración como un todo unitario, utilizando siempre la memoria informativa y justificativa como documento en el que se contienen los criterios y principios que han orientado la redacción del PE.

2. En caso de conflicto entre las normas de protección y los documentos gráficos del PE prevalecerán las primeras, salvo cuando la interpretación derivada de los planos venga apoyada también por la memoria de tal modo que se haga patente la existencia de algún error material en las normas.

3. En la aplicación de este PE prevalecerá aquella interpretación que lleve aparejado un mayor grado de protección de los valores naturales del ámbito del PE.

4. En cualquier supuesto no contemplado en el presente PE será preceptivo el informe favorable del Ayuntamiento de Alcublas, sin perjuicio de las competencias sectoriales que puedan existir.

Artículo 8. Régimen de evaluación de impactos ambientales

Los proyectos, obras y actividades que se realicen o implanten en el ámbito territorial del Paraje Natural Municipal se someterán al régimen de evaluación ambiental establecido en la legislación sectorial autonómica valenciana sobre evaluación del impacto ambiental.

Artículo 9. Autorizaciones e informes previos

1. La presente normativa específica, en sus Normas Generales y Normas Particulares, las actuaciones, planes y proyectos cuya ejecución requiere autorización especial del Ayuntamiento de Alcublas y aquéllos que requieren informe vinculante de la Conselleria competente en materia de medio ambiente.

2. Las autorizaciones anteriores se otorgarán sin perjuicio de la obligación de obtener las licencias o autorizaciones que sean aplicables con carácter sectorial a determinadas actividades, así como en concordancia con lo establecido en la presente normativa.

TÍTULO II

Normas generales de regulación de usos y actividades

CAPÍTULO I

Normas sobre protección de recursos de dominio público

SECCIÓN 1ª

Protección de recursos hidrológicos

Artículo 10. Calidad del agua

Con carácter general, quedan prohibidos aquellos usos y actividades que contribuyan a deteriorar la calidad de las aguas, así como aquellas actuaciones, obras e infraestructuras que puedan dificultar el flujo hídic o supongan manifestamente un manejo abusivo del mismo y de sus recursos naturales.

Artículo 11. Cauces, riberas y márgenes de los cursos de agua

1. Se mantendrán las condiciones naturales de los cauces, no pudiendo realizarse, en ningún caso, su canalización o dragado.

2. En la zona de dominio público hidràulico, así como en los márgenes incluidos en las zonas de servidumbre y de policia definidas en la Ley de Aguas, se conservarà la vegetación de ribera, no permitiéndose la transformación a cultivo de los terrenos actualmente baldíos o destinados a usos forestales. Se permitirán labores de limpieza y desbroce selectivos cuando exista riesgo para la seguridad de las personas o los bienes en caso de avenida.

3. Se prohíbe la ocupación del dominio público hidràulico y de la zona de servidumbre por instalaciones o construcciones de cualquier tipo, permanentes o temporales; así como la extracción de áridos, salvo en aquellos casos necesarios para obras autorizadas de acondicionamiento o limpieza de los cauces.

Article 12. Protecció d'aigües subterrànies

1. Queda prohibit l'establiment de pous, rases, galeries o qualsevol dispositiu destinat a facilitar l'absorció pel terreny d'aigües residuals que puguin produir per la seua toxicitat o per la seua composició química i bacteriològica, la contaminació de les aigües superficials o profundes.

2. La construcció de fosses sèptiques per al sanejament d'edificacions i/o zones d'ús públic només podrà ser autoritzada quan es donen suficients garanties que no comporten cap risc per a la qualitat de les aigües superficials o subterrànies.

Article 13. Abocaments

1. En aplicació de l'article 100 de la Llei d'aigües, es prohibeix, amb caràcter general, l'abocament directe o indirecte en un llit públic, canal de reg, o aquífer subterrani, d'aigües residuals la composició química o contaminació bacteriològica de les quals puguin impurificar les aigües amb danys per a la salut pública o per als aprofitaments inferiors, tant comuns com especials.

2. Es prohibeix l'abocament sense depurar, directe o indirecte, d'aigües residuals, com també l'abocament o el dipòsit permanent o temporal de qualsevol tipus de residus sòlids, runes o substàncies, qualsevol que siga la seua naturalesa, que constituïsquen o puguin constituir un perill de contaminació de les aigües o degradació del seu entorn; excepte en els casos de neteja d'acord amb el que preveu l'article 49 del Reglament del domini públic hidràulic.

3. Per a la concessió de llicència urbanística relacionada amb qualsevol activitat que pugui generar abocaments de qualsevol naturalesa, s'exigirà la justificació del tractament que haja de donar-se a estos per a evitar la contaminació de les aigües superficials i subterrànies. El tractament d'aigües residuals haurà de ser tal que s'ajuste a les condicions de qualitat exigides per als usos a què haja de ser destinada; en tot cas, les aigües resultants no podran superar els límits establits en la legislació sectorial.

4. L'efectivitat de la llicència quedarà condicionada, en tot cas, a l'obtenció i validesa posterior de l'autorització d'abocament.

Article 14. Captacions d'aigua

Queden prohibides les obertures de nous pous o captacions d'aigua dins de l'àmbit del PE, excepte les destinades a satisfer les necessitats derivades de les infraestructures d'ús públic, sempre que es justifique esta com l'única via d'abastiment possible. En tot cas, hauran d'efectuar-se de manera que no provoquen repercussions negatives sobre el sistema hidrològic i la resta dels aprofitaments.

SECCIO 2^a
Protecció de sòls

Article 15. Moviment de terres i extracció d'àrids

1. Els moviments de terres estaran subjectes a l'obtenció prèvia de la llicència urbanística. Queden exceptuades de l'obtenció de llicència les labors de preparació i condicionament dels sòls relacionades amb l'activitat agrícola, com ara anivellació de terrenys i llaurada.

2. Es prohibeix l'extracció d'àrids en tot l'àmbit del paratge.

Article 16. Conservació de la coberta vegetal

1. Es consideren prioritàries, en l'àmbit del PE, totes aquelles actuacions que tendisquen a conservar la coberta vegetal com a mitjà per a evitar els processos erosius.

2. Aquelles actuacions que puguin alterar o perjudicar de manera significativa les condicions de l'espai natural o de les espècies de flora silvestre existents, requeriran la redacció d'una memòria o projecte d'estes, que serà aprovat per l'Ajuntament amb informe del Consell de Participació i de la conselleria competent en matèria de medi ambient.

Article 17. Pràctiques de conservació de sòls

1. Es prohibeix la destrucció de bancals i marges d'estos; com també les transformacions agrícoles i labors que posen en perill la seua estabilitat o comporten la seua eliminació.

Artículo 12. Protección de aguas subterráneas

1. Queda prohibido el establecimiento de pozos, zanjas, galerías o cualquier dispositivo destinado a facilitar la absorción por el terreno de aguas residuales que puedan producir por su toxicidad o por su composición química y bacteriológica, la contaminación de las aguas superficiales o profundas.

2. La construcción de fosas sépticas para el saneamiento de edificaciones y/o zonas de uso público sólo podrá ser autorizada cuando se den suficientes garantías de que no supongan riesgo alguno para la calidad de las aguas superficiales o subterráneas.

Artículo 13. Vertidos

1. En aplicación del artículo 100 de la Ley de Aguas se prohíbe, con carácter general, el vertido directo o indirecto en un cauce público, canal de riego, o acuífero subterráneo, de aguas residuales cuya composición química o contaminación bacteriológica puedan impurificar las aguas con daños para la salud pública o para los aprovechamientos inferiores, tanto comunes como especiales.

2. Se prohíbe el vertido sin depurar, directo o indirecto, de aguas residuales, así como el vertido o depósito permanente o temporal de todo tipo de residuos sólidos, escombros o sustancias, cualquiera que sea su naturaleza, que constituyan o puedan constituir un peligro de contaminación de las aguas o degradación de su entorno; salvo en los casos de limpieza de acuerdo con lo previsto en el artículo 49 del Reglamento del Dominio Público Hidráulico.

3. Para la concesión de licencia urbanística relacionada con cualquier actividad que pueda generar vertidos de cualquier naturaleza, se exigirá la justificación del tratamiento que haya de darse a los mismos para evitar la contaminación de las aguas superficiales y subterráneas. El tratamiento de aguas residuales deberá ser tal que se ajuste a las condiciones de calidad exigidas para los usos a que vaya a ser destinada; en cualquier caso, las aguas resultantes no podrán superar los límites establecidos en la legislación sectorial.

4. La efectividad de la licencia quedará condicionada, en todo caso, a la obtención y validez posterior de la autorización de vertido.

Artículo 14. Captaciones de agua

Quedan prohibidas las aperturas de nuevos pozos o captaciones de agua dentro del ámbito del PE, salvo las destinadas a satisfacer las necesidades derivadas de las infraestructuras de uso público, siempre que se justifique ésta como la única vía de abastecimiento posible. En todo caso, deberán efectuarse de forma que no provoquen repercusiones negativas sobre el sistema hidrológico y el resto de los aprovechamientos.

SECCIÓN 2^a
Protección de suelos

Artículo 15. Movimiento de tierras y extracción de áridos

1. Los movimientos de tierras estarán sujetos a la obtención previa de la licencia urbanística. Quedan exceptuadas de la obtención de licencia las labores de preparación y acondicionamiento de los suelos relacionadas con la actividad agrícola, tales como nivelación de terrenos y arado.

2. Se prohíbe la extracción de áridos en todo el ámbito del paraje.

Artículo 16. Conservación de la cubierta vegetal

1. Se consideran prioritarias, en el ámbito del PE, todas aquellas actuaciones que tiendan a conservar la cubierta vegetal como medio para evitar los procesos erosivos.

2. Aquellas actuaciones que puedan alterar o perjudicar de modo significativo las condiciones del espacio natural o de las especies de flora silvestre existentes, requerirán la redacción de una memoria o proyecto de las mismas que será aprobado por el Ayuntamiento con informe del Consejo de Participación y de la Conselleria competente en materia de medio ambiente.

Artículo 17. Prácticas de conservación de suelos

1. Se prohíbe la destrucción de bancales y márgenes de éstos; así como las transformaciones agrícoles y labores que pongan en peligro su estabilidad o supongan su eliminación.

2. D'acord amb el que disposa l'article 28 de la Llei 3/1993, de 9 de desembre, de la Generalitat, forestal de la Comunitat Valenciana, l'administració cuidarà de l'estabilització i regeneració dels terrenys situats en vessants, amb terrasses o bancals que hagen deixat de ser conservats o s'abandonen com a sòls agrícoles.

3. Es prohibeix, amb caràcter general, la rompuda de terrenys amb vegetació silvestre per a establiment de noves àrees de cultiu.

4. Es prohibeix l'aterrament de sòls, excepte en projectes de correcció de talussos.

5. Sempre que la realització d'una obra vaja acompanyada de la generació de talussos per desmunt o terraplé, serà obligatòria la fixació d'estes mitjançant repoblació vegetal amb espècies pròpies de la zona o elements naturals. Excepcionalment, quan no hi haja altres solucions, es podran permetre les actuacions d'obra civil sempre que siguen tractades mitjançant tècniques d'integració paisatgística.

SECCIO 3ª

Protecció de la vegetació silvestre

Article 18. Formacions vegetals

Es consideren formacions vegetals subjectes a les determinacions d'este PE, totes aquelles no cultivades o resultants de l'activitat agrícola. Esta determinació no inclou la vegetació adventícia que acompanya els cultius ni les formacions ruderals i nitròfiles que colonitzen els carrers, vials, parets, cunetes, abocadors, enderroc, erms i altres àrees molt antropitzades.

Article 19. Tala i recol·lecció

1. Sense perjudici del que disposa l'article 16 d'estes normes, es prohibeix la recol·lecció total o parcial de taxons vegetals per a fins comercials.

2. Queden sotmeses al procediment d'estimació d'impacte ambiental les actuacions necessàries per a la defensa contra incendis forestals que plantegen derrocar, talar o mutilar peus dels taxons de major interès per a la conservació.

3. La tala i recol·lecció total o parcial de les espècies vegetals estarà sotmesa a les disposicions de l'Ordre de la Conselleria d'Agricultura i Pesca, de 20 de desembre de 1985, sobre protecció d'espècies endèmiques amenaçades, com també a la legislació sectorial aplicable.

4. Sense perjudici del que disposa el punt 3 d'este article, es permet la recol·lecció consuetudinària de fruits, llavors, plantes silvestres de consum tradicional, sempre que hi haja consentiment del propietari i sense perjudici de les limitacions específiques que la conselleria competent en matèria de medi ambient puga establir quan resulte perjudicial per la seua intensitat o altres causes per a la flora o fauna. En el cas de recol·lecció de plantes silvestres o bolets, queda prohibida l'arrancada de la planta, i s'haurà de recol·lectar mitjançant tallada, i no es permetrà la utilització d'instruments com ara aixades o rastells.

5. L'extracció de fusta o llenya es podrà realitzar, únicament, si respon a algun dels criteris següents:

- Com a resultat de labors de prevenció d'incendis.
- Com a resultat de mesures fitosanitàries.
- Amb motiu d'estudis científics.
- Per eradicació d'espècies al·lòctones invasores.

En cap cas, podran recollir-les lliurement els visitants.

Article 20. Regeneració i plantacions

1. Els treballs de regeneració i recuperació de la coberta vegetal tindran per objectiu la formació i potenciació de les comunitats vegetals naturals característiques de l'àmbit del PE, en els seus distints estadis de desenvolupament.

2. La gestió dels recursos forestals dirigirà les seues actuacions a la conservació, millora i protecció dels terrenys forestals segons les determinacions de la Llei 3/1993, de 9 de desembre, de la Generalitat, forestal de la Comunitat Valenciana, i al seu reglament executiu aprovat pel Decret, 98/1995, de 16 de maig, del Consell de la Generalitat.

2. De acuerdo con lo dispuesto en el artículo 28 de la Ley 3/1993, de 9 de diciembre, de la Generalitat, Forestal de la Comunidad Valenciana, la administración cuidará de la estabilización y regeneración de los terrenos situados en vertientes, con terrazas o bancales que hayan dejado de ser conservados o se abandonen como suelos agrícolas.

3. Se prohíbe, con carácter general, la roturación de terrenos con vegetación silvestre para establecimiento de nuevas áreas de cultivo.

4. Se prohíbe los aterramientos de suelos, salvo en proyectos de corrección de taludes.

5. Siempre que la realización de una obra vaya acompañada de la generación de taludes por desmonte o terraplén, será obligatorio la fijación de éstos mediante repoblación vegetal con especies propias de la zona o elementos naturales. Excepcionalmente, cuando no existan otras soluciones, se podrán permitir las actuaciones de obra civil siempre que sean tratadas mediante técnicas de integración paisajística.

SECCIÓN 3ª

Protección de la vegetación silvestre

Artículo 18. Formaciones vegetales

Se consideran formaciones vegetales sujetas a las determinaciones del presente PE, todas aquellas no cultivadas o resultantes de la actividad agrícola. Esta determinación no incluye la vegetación adventicia que acompaña a los cultivos ni las formaciones ruderales y nitrófilas que colonizan las calles, viales, paredes, cunetas, vertederos, escombreras, baldíos y otras áreas muy antropizadas.

Artículo 19. Tala y recolección

1. Sin perjuicio de lo dispuesto en el artículo 16 de estas normas, se prohíbe la recolección total o parcial de taxones vegetales para fines comerciales.

2. Quedan sometidas al procedimiento de Estimación de Impacto Ambiental las actuaciones necesarias para la defensa contra incendios forestales que planteen derribar, talar o mutilar pies de los taxones de mayor interés para la conservación.

3. La tala y recolección total o parcial de las especies vegetales estará sometida a las disposiciones de la Orden de 20 de diciembre de 1985, de la Conselleria de Agricultura y Pesca, sobre protección de especies endémicas amenazadas, así como a la legislación sectorial aplicable.

4. Sin perjuicio de lo dispuesto en el punto 3 de este artículo, se permite la recolección consuetudinaria de frutos, semillas, plantas silvestres de consumo tradicional, tales como setas, moras, etc., siempre que exista consentimiento del propietario y sin perjuicio de las limitaciones específicas que la Conselleria competente en materia de medio ambiente pueda establecer cuando resulte perjudicial por su intensidad u otras causas para la flora o fauna. En el caso de recolección de plantas silvestres o setas, queda prohibido el arranque de la planta, debiendo recolectarse mediante corta, no permitiéndose la utilización de instrumentos tales como azadas o rastillos.

5. La extracción de madera o leña se podrá realizar, únicamente, si responde a alguno de los siguientes criterios:

- Como resultado de labores de prevención de incendios.
- Como resultado de medidas fitosanitarias.
- Con motivo de estudios científicos.
- Por erradicación de especies alóctonas invasoras.

En ningún caso, podrán recogerse libremente por los visitantes.

Artículo 20. Regeneración y plantaciones

1. Los trabajos de regeneración y recuperación de la cubierta vegetal tendrán por objetivo la formación y potenciació de las comunidades vegetales naturales características del ámbito del PE, en sus distintos estadios de desarrollo.

2. La gestión de los recursos forestales dirigirá sus actuaciones a la conservación, mejora y protección de los terrenos forestales según las determinaciones de la Ley 3/1993, de 9 de diciembre, de la Generalitat, Forestal de la Comunidad Valenciana, y a su reglamento ejecutivo aprobado por el Decreto 98/1995, de 16 de mayo, del Consell de la Generalitat.

3. Queda prohibida la introducció i repoblació amb espècies exòtiques, entenen-se estes per tota espècie, subespècie o varietat que no pertanga o haja pertangut històricament a la vegetació silvestre de l'àmbit del PE. En les zones actualment enjardinades s'evitarà la invasió de les espècies exòtiques en els espais naturals confrontants.

4. Queda prohibit en l'àmbit del paratge la introducció d'espècies susceptibles de constituir plagues o de generar malalties.

5. És obligatòria l'autorització de la conselleria competent en matèria de medi ambient per a realitzar qualsevol modificació substancial de l'estructura natural d'una finca forestal (tractaments fitosanitaris, repoblacions, introducció d'espècies, etc.), serà necessària la presentació d'un projecte en què s'especifiquen les accions que es pretenen dur a terme i al qual s'hauran d'ajustar els treballs que s'ha de realitzar.

SECCIO 4^a Protecció de la fauna

Article 21. Destrucció de la fauna silvestre

1. S'haurà de respectar, en tot cas, la normativa sectorial aplicable en matèria de protecció de la fauna.

2. Sense perjudici de la normativa sectorial aplicable sobre fauna, es consideren protegides totes les poblacions d'espècies animals silvestres del paratge natural municipal, amb les excepcions següents:

a) Espècies cinegètiques, regulades específicament per les seues normatives sectorials.

b) Espècies el control de poblacions de les quals puga ser autoritzat o promogut per la conselleria competent en matèria de medi ambient de conformitat amb les determinacions de la normativa sectorial sobre fauna.

3. Les intervencions que es realitzen al paratge sobre la coberta vegetal, els sòls, el medi hídric i, en general, els distints hàbitats faunístics, hauran de garantir el manteniment de condicions adequades per a la pervivència i, si és el cas, la reproducció de les poblacions animals afectades.

4. Amb caràcter general, i sense perjudici del que estableix la legislació sectorial sobre fauna, no es permeten en l'àmbit del paratge natural municipal les activitats que puguen provocar, directament o indirectament, la destrucció o deteriorament de poblacions d'espècies animals silvestres o dels seus hàbitats. La prohibició s'estén especialment als hàbitats i enclavaments necessaris per als cicles vitals de la fauna com ara nius, caus i dormidors. En particular, es prohibeix:

a) La destrucció, la mort, el deteriorament, la recol·lecció, el comerç, la captura en viu, la possessió o l'exposició d'animals vius o les restes d'estos que es troben protegits per la legislació sectorial vigent i per estes normes.

b) La recol·lecció, possessió o comerç d'ous o cries.

c) La producció de sons innecessaris que alteren la tranquil·litat habitual de la fauna.

d) L'emissió de llums que incidisquen negativament sobre hàbitats i enclavaments d'especial interès per a la fauna.

Article 22. Repoblació o solta d'animals

1. Es prohibeix la repoblació i solta de qualsevol espècie animal exòtica, entenen per tal tota espècie, subespècie o varietat que no pertanga o haja pertangut històricament a la fauna de l'àmbit el PE, excepte la utilització d'espècies per a control biològic de plagues que realitze l'administració o autoritze esta.

2. Tota reintroducció d'espècies faunístiques autòctones actualment desaparegudes al paratge, com també els eventuais reforçaments poblacionals d'espècies existents i el mode de realitzar-los, hauran de ser autoritzats o promoguts per la conselleria competent en matèria de medi ambient.

Article 23. Tancaments i tanques

Es prohibeix l'alçament de qualsevol tipus de tancament que puga dificultar la normal mobilitat de la fauna, excepte en el cas d'estudis científics d'aclimatació o per a protecció i conservació de la fauna, i

3. Queda prohibida la introducció y repoblación con especies exóticas, entendiéndose éstas por toda especie, subespecie o variedad que no pertenezca o haya pertenecido históricamente a la vegetación silvestre del ámbito del PE. En las zonas actualmente ajardinadas se evitará la invasión de las especies exóticas en los espacios naturales colindantes.

4. Queda prohibido en el ámbito del paraje la introducción de especies susceptibles de constituir plagas o de generar enfermedades.

5. Es obligatoria la autorización de la Conselleria competente en materia de medio ambiente para realizar cualquier modificación substancial de la estructura natural de una finca forestal (tratamientos fitosanitarios, repoblaciones, introducción de especies, etc.), siendo necesaria la presentación de un proyecto en el que se especifiquen las acciones que se pretenden llevar a cabo y al que deberán ajustarse los trabajos a realizar.

SECCIÓN 4^a Protección de la fauna

Artículo 21. Destrucción de la fauna silvestre

1. Se deberá respetar, en todo caso, la normativa sectorial aplicable en materia de protección de la fauna.

2. Sin perjuicio de la normativa sectorial aplicable sobre fauna, se consideran protegidas todas las poblaciones de especies animales silvestres del Paraje Natural Municipal, con las siguientes excepciones:

a) Especies cinegéticas, reguladas específicamente por sus normativas sectoriales.

b) Especies cuyo control de poblaciones pueda ser autorizado o promovido por la Conselleria competente en materia de medio ambiente de conformidad con las determinaciones de la normativa sectorial sobre fauna.

3. Las intervenciones que se realicen en el paraje sobre la cubierta vegetal, los suelos, el medio hídrico y, en general, los distintos hábitats faunísticos, deberán garantizar el mantenimiento de condiciones adecuadas para la pervivencia y, en su caso, la reproducción de las poblaciones animales afectadas.

4. Con carácter general, y sin perjuicio de lo establecido en la legislación sectorial sobre fauna, no se permiten en el ámbito del Paraje Natural Municipal las actividades que puedan provocar, directa o indirectamente, la destrucción o deterioro de poblaciones de especies animales silvestres o de sus hábitats. La prohibición se extiende especialmente a los hábitats y enclaves necesarios para los ciclos vitales de la fauna tales como nidos, madrigueras y dormideros. En particular, se prohíbe:

a) La destrucción, muerte, deterioro, recolección, comercio, captura en vivo, posesión o exposición de animales vivos o sus restos que se hallen protegidos por la legislación sectorial vigente y por las presentes normas.

b) La recolección, posesión o comercio de huevos o crías.

c) La producción de sonidos innecesarios que alteren la tranquilidad habitual de la fauna.

d) La emisión de luces que incidan negativamente sobre hábitats y enclaves de especial interès para la fauna.

Artículo 22. Repoblación o suelta de animales

1. Se prohíbe la repoblación y suelta de cualquier especie animal exòtica, entendiéndose por tal toda especie, subespecie o variedad que no pertenezca o haya pertenecido históricamente a la fauna del ámbito el PE, salvo la utilización de especies para control biològic de plagas que realice la administración o autorice ésta.

2. Toda reintroducció de especies faunístiques autòctones actualment desaparegudes en el paratge, así como los eventuales reforzamientos poblacionales de especies existents y el modo de realizarlos, deberá ser autorizada o promovida por la Conselleria competente en materia de medio ambiente.

Artículo 23. Cercas y vallados

Se prohíbe el levantamiento de cualquier tipo de cerramiento que pueda dificultar la normal movilidad de la fauna, salvo en el caso de estudios científicos de acimatació o para protecció y conservació

en este cas requerirà l'autorització prèvia de la conselleria competent en matèria de medi ambient, i no es permetran, en cap cas, les tanques electrificades. Tot això, sense perjudici de l'obtenció de la corresponent llicència urbanística en els termes previstos per la llei.

SECCIO 5ª
Protecció del paisatge

Article 24. Impacte paisatgístic

1. Es consideraran els valors paisatgístics del paratge com un criteri determinant per a la ubicació de les distintes infraestructures i usos. En conseqüència, la implantació d'usos o activitats que, per les seues característiques, puguen generar un important impacte paisatgístic hauran de realitzar-se de manera que es minimitze el seu efecte negatiu sobre el paisatge natural o edificat.

Amb este fi s'evitarà especialment la seua ubicació en llocs de gran incidència visual, com ara en el veïnat de monuments o edificis i construccions d'interés historicocultural.

2. En tot cas, les instal·lacions i edificacions en el medi rural hauran d'incorporar les mesures de camuflament i mimetització necessàries per a la seua integració en el paisatge, adequant-se en tot cas a les tipologies tradicionals de la zona.

3. L'Ajuntament haurà de tenir en compte, en autoritzar o informar els projectes referents al paratge, els efectes de la seua realització sobre els valors paisatgístics del paratge.

4. Les pistes i camins forestals i rurals, àrees tallafocs i instal·lació d'infraestructures de qualsevol tipus que siguen autoritzades, es realitzaran atenent a la seua màxima integració en el paisatge i el seu mínim impacte ambiental.

5. Es protegirà el paisatge entorn d'aquelles fites i elements singulars de caràcter natural com penyals, arbres exemplars, etc., per als quals s'establiran perímetres de protecció sobre la base de conques visuals que garantisquen la seua prominència en l'entorn.

Article 25. Publicitat estàtica

1. Es prohibeixen, amb caràcter general, la col·locació de cartells informatius de propaganda, inscripcions o artefactes de qualsevol naturalesa amb fins publicitaris, incloent la publicitat recolzada directament o construïda tant sobre elements naturals del territori com sobre les edificacions.

2. Al paratge s'admetran, únicament, els indicadors d'activitats, establiments i llocs que per les dimensions, el disseny i la col·locació, estiguen adequats a l'estructura ambiental on s'instal·len, com també tots els de caràcter institucional relacionats amb l'ús públic i la gestió de l'àmbit territorial objecte del PE.

SECCIO 6ª
Protecció del patrimoni cultural

Article 26. Patrimoni cultural

1. Tindran consideració de béns culturals especialment protegits, amb independència de la seua localització, els inclosos en el Catàleg de patrimoni arquitectònic, el Catàleg de jaciments arqueològics elaborat per la conselleria competent en matèria de patrimoni cultural, i el Catàleg de coves, avencs i la resta de cavitats subterrànies sitis al territori de la Comunitat Valenciana, com els qualificats pel Pla general d'ordenació urbana com a protecció integral.

2. Els elements i conjunts considerats recursos arqueològics i historicoartístics, podran acollir usos turisticorecreatius, sempre que estos no impliquen la pèrdua dels seus valors científics i culturals.

3. Quan en el transcurs de qualsevol obra o activitat sorgisquen vestigis de jaciments de caràcter arqueològic, paleontològic o antropològic, es comunicarà la troballa a la conselleria competent en matèria de patrimoni cultural i al Servei Arqueològic Municipal perquè es procedisca a la seua avaluació i, si és el cas, adopten les mesures protectores oportunes.

de la fauna, en cuyo caso requerirá la previa autorización de la Conselleria competente en materia de medio ambiente, no permitiéndose, en ningún caso, las cercas electrificadas. Todo ello, sin perjuicio de la obtención de la correspondiente licencia urbanística en los términos previstos por la Ley.

SECCIÓN 5ª
Protección del paisaje

Artículo 24. Impacto paisajístico

1. Se considerarán los valores paisajísticos del paraje como un criterio determinante para la ubicación de las distintas infraestructuras y usos. En consecuencia, la implantación de usos o actividades que, por sus características, puedan generar un importante impacto paisajístico deberán realizarse de manera que se minimice su efecto negativo sobre el paisaje natural o edificado.

A tal fin se evitará especialmente su ubicación en lugares de gran incidencia visual, tales como en la vecindad de monumentos o edificios y construcciones de interés histórico-cultural.

2. En cualquier caso, las instalaciones y edificaciones en el medio rural deberán incorporar las medidas de enmascaramiento y mimetización necesarias para su integración en el paisaje, adecuándose en todo caso a las tipologías tradicionales de la zona.

3. El Ayuntamiento tendrá en cuenta, al autorizar o informar los proyectos referentes al paraje, los efectos de su realización sobre los valores paisajísticos del paraje.

4. Las pistas y caminos forestales y rurales, áreas cortafuegos e instalación de infraestructuras de cualquier tipo que sean autorizadas, se realizarán atendiendo a su máxima integración en el paisaje y su mínimo impacto ambiental.

5. Se protegerá el paisaje en torno a aquellos hitos y elementos singulares de carácter natural, como roquedos, árboles ejemplares, etc., para los que se establecerán perímetros de protección sobre la base de cuencas visuales que garanticen su prominencia en el entorno.

Artículo 25. Publicidad estática

1. Se prohíben, con carácter general, la colocación de carteles informativos de propaganda, inscripciones o artefactos de cualquier naturaleza con fines publicitarios, incluyendo la publicidad apoyada directamente o construida tanto sobre elementos naturales del territorio como sobre las edificaciones.

2. En el paraje se admitirán, únicamente, los indicadores de actividades, establecimientos y lugares que, por su tamaño, diseño y colocación, estén adecuados a la estructura ambiental donde se instalen, así como todos los de carácter institucional relacionados con el uso público y la gestión del ámbito territorial objeto del PE.

SECCIÓN 6ª
Protección del patrimonio cultural

Artículo 26. Patrimonio cultural

1. Tendrán consideración de bienes culturales especialmente protegidos, con independencia de su localización, los incluidos en el Catálogo de Patrimonio Arquitectónico, el Catálogo de Yacimientos Arqueológicos elaborado por la Conselleria competente en materia de patrimonio cultural, y el Catálogo de Cuevas, Simas y Demás Cavidades Subterráneas Sitas en el Territorio de la Comunidad Valenciana, así como los calificados por el Plan General de Ordenación Urbana como Protección Integral.

2. Los elementos y conjuntos considerados recursos arqueológicos e histórico-artísticos, podrán acoger usos turístico-recreativos, siempre que éstos no impliquen la pérdida de sus valores científicos y culturales.

3. Cuando en el transcurso de cualquier obra o actividad surjan vestigios de yacimientos de carácter arqueológico, paleontológico o antropológico, se comunicará dicho hallazgo a la Conselleria competente en materia de patrimonio cultural y al Servicio Arqueológico Municipal para que se proceda a su evaluación y, en su caso, adopten las medidas protectoras oportunas.

SECCIO 7^a
Protecció dels camins ramaders

Article 27. Delimitació i fitació

1. En aplicació de l'article 5 de la Llei 3/1995, de 23 de març, de camins ramaders, la classificació, delimitació, fitació, o qualsevol altre acte relacionat amb estes, correspon a la conselleria competent en matèria de medi ambient, i haurà de vetlar pel seu manteniment com a espai d'ús públic.

2. Sense perjudici del que estableix l'article 17 de la Llei 11/1994, de 27 de desembre, de la Generalitat, d'espais naturals protegits de la Comunitat Valenciana, per raó del que assenyala la disposició addicional tercera de la Llei 3/1995, de 23 de març, de camins ramaders, fins a l'elaboració i aprovació del catàleg de camins ramaders d'interès natural, es consideren com a camins ramaders d'interès natural, a l'efecte previst en l'article 17.2 d'esta llei, la totalitat dels camins ramaders de l'àmbit d'este PE.

CAPÍTOL II
Normes sobre regulació d'activitats i infraestructures

SECCIO 1^a Activitats extractives i mineres

Article 28. Activitats extractives i mineres

Es prohibeix la realització d'activitats extractives i mineres en l'àmbit del PE.

SECCIO 2^a Activitats agràries

Article 29. Concepte

A l'efecte d'aeste PE es consideren agràries les activitats relacionades directament amb l'explotació econòmica dels recursos vegetals cultivats, mitjançant l'ús de mitjans tècnics i instal·lacions que no comporten ni tinguen com a conseqüència la transformació del seu estat o característiques essencials.

Article 30. Tipus de cultius i incompatibilitats

1. Es consideren compatibles en l'àmbit del PE, el manteniment de les activitats agràries que es registren en el moment de l'aprovació d'este.

2. Es prohibeix l'ampliació de les àrees actualment existents dedicades a l'activitat agrícola, com també la superfície d'estes. El cultiu d'espècies forestals de caràcter intensiu únicament podrà efectuar-se sobre estes àrees.

3. A l'efecte previst en l'apartat anterior, no es consideren sotmesos a l'activitat els terrenys el cultiu dels quals haja sigut abandonat per un termini superior a 10 anys o que hagen adquirit signes inequívocs de la seua vocació forestal.

4. Es prohibeixen, amb caràcter general, les pràctiques agrícoles sota la modalitat d'hivernacle o túnel.

Article 31. Construccions i instal·lacions relacionades amb les activitats agropecuàries

1. Les construccions i instal·lacions vinculades a l'explotació agrària existents en el moment de l'aprovació d'estes normes podran continuar exercint la seua activitat d'acord amb la normativa sectorial aplicable, si bé no podran ampliar la superfície ocupada per estes.

2. Es prohibeix, amb caràcter general, tot tipus d'edificació de nova planta, com també construccions i instal·lacions vinculades a l'explotació agrària (magatzems de productes i maquinàries, quadres, estables, etc.), o a la primera transformació de productes (assecadors, serradores, etc.).

Article 32. Productes fitosanitaris

L'ús de productes fitosanitaris haurà d'ajustar-se a les normes i plans sectorials que els s'apliquen, d'acord amb els períodes, limitacions i condicions establits pels organismes competents. En tot cas, es prohibeix la utilització d'herbicides volàtils de qualsevol tipus.

SECCIÓN 7^a
Protección de las vías pecuarias

Artículo 27. Deslinde y amojonamiento

1. En aplicación del artículo 5 de la Ley 3/1995, de 23 de marzo, de Vías Pecuarias, la clasificación, deslinde, amojonamiento, o cualquier otro acto relacionado con las mismas, corresponde a la Consejería competente en materia de medio ambiente, debiendo velar por su mantenimiento como espacio de uso público.

2. Sin perjuicio de lo establecido en el artículo 17 de la Ley 11/1994, de 27 de diciembre, de la Generalitat, de Espacios Naturales Protegidos de la Comunitat Valenciana, y en virtud de lo señalado en la disposición adicional tercera de la Ley 3/1995 de 23 de marzo, de Vías Pecuarias, hasta la elaboración y aprobación del catálogo de vías pecuarias de interés natural, se consideran como vías pecuarias de interés natural, a los efectos previstos en el artículo 17.2 de dicha Ley, la totalidad de las vías pecuarias del ámbito del presente PE.

CAPÍTULO II
Normas sobre regulación de actividades e infraestructuras

SECCIÓN 1^a Actividades extractivas y mineras

Artículo 28. Actividades extractivas y mineras

Se prohíbe la realización de actividades extractivas y mineras en el ámbito del PE.

SECCION 2^a Actividades agrarias

Artículo 29. Concepto

A efectos de este PE se consideran agrarias las actividades relacionadas directamente con la explotación económica de los recursos vegetales cultivados, mediante el empleo de medios técnicos e instalaciones que no supongan ni tengan como consecuencia la transformación de su estado o características esenciales.

Artículo 30. Tipos de cultivos e incompatibilidades

1. Se consideran compatibles en el ámbito del PE, el mantenimiento de las actividades agrarias que se registren en el momento de la aprobación de éste.

2. Se prohíbe la ampliación de las áreas actualmente existentes dedicadas a la actividad agrícola, así como la superficie de las mismas. El cultivo de especies forestales de carácter intensivo únicamente podrá efectuarse sobre dichas áreas.

3. A los efectos previstos en el apartado anterior, no se consideraran sometidos a la actividad los terrenos cuyo cultivo haya sido abandonado por un plazo superior a 10 años o que hayan adquirido signos inequívocos de su vocación forestal.

4. Se prohíbe, con carácter general, las prácticas agrícolas bajo la modalidad de invernadero o túnel.

Artículo 31. Construcciones e instalaciones relacionadas con las actividades agropecuarias

1. Las construcciones e instalaciones vinculadas a la explotación agraria existentes en el momento de la aprobación de las presentes normas podrán seguir ejerciendo su actividad con arreglo a la normativa sectorial aplicable, si bien no podrán ampliar la superficie ocupada por las mismas.

2. Se prohíbe, con carácter general, todo tipo de edificación de nueva planta, así como construcciones e instalaciones vinculadas a la explotación agraria (almacenes de productos y maquinarias, cuadras, establos, etc.), o a la primera transformación de productos (secaderos, aserraderos, etc.).

Artículo 32. Productos fitosanitarios

El uso de productos fitosanitarios deberá ajustarse a las normas y planes sectoriales que les sean de aplicación, con arreglo a los períodos, limitaciones y condiciones establecidos por los organismos competentes. En todo caso, se prohíbe la utilización de herbicidas volátiles de cualquier tipo.

SECCIO 3^a
Activitats ramaderes

Article 33. Concepte i règim general d'ordenació

1. Es consideren ramaderes les activitats relacionades amb l'exploració, la cria, la reproducció i l'aprofitament de les espècies animals. Amb caràcter general, l'exercici d'esta activitat se sotmetrà a les normes i plans sectorials que se li apliquen.

2. L'ordenació de la ramaderia extensiva sobre terrenys forestals haurà de realitzar-se, almenys, tenint en compte les condicions següents:

- a) Delimitació d'àrees fitades.
- b) Definició de la càrrega ramadera aplicable a les distintes zones.
- c) Disseny d'un sistema de rotació per a evitar el sobrepasturatge.

3. Segons s'estableix en l'article 4 del Decret 6/2004, de 23 de gener, del Consell de la Generalitat, pel qual s'estableixen normes generals de protecció en terrenys forestals incendiats, els terrenys forestals que hagen patit els efectes d'un incendi no podran ser destinats al pasturatge, almenys, durant els cinc anys posteriors a este.

Article 34. Construccions i instal·lacions relacionades amb les activitats ramaderes

1. Queden prohibides les construccions ramaderes de nova planta en l'àmbit del paratge. Esta prohibició s'estén tant a la ramaderia intensiva establada com a les construccions lligades a les explotacions extensives o semiextensives, com ara pletes, corrals i dormidors.

2. Les construccions i instal·lacions ramaderes existents en el moment de l'aprovació d'estes normes podran continuar exercint la seua activitat d'acord amb la normativa sectorial aplicable, si bé no podran ampliar la superfície ocupada per estes.

SECCIO 4^a
Aprofitament forestal

Article 35. Terrenys forestals

1. A l'efecte d'este PE, es consideren forests o terrenys forestals els així definits en l'article segon de la Llei 3/1993, de 9 de desembre, de la Generalitat, forestal de la Comunitat Valenciana.

2. Es promourà la declaració d'utilitat pública pel Consell de la Generalitat, a l'efecte previst en la legislació forestal, dels terrenys forestals de propietat pública inclosos en l'àmbit del PE que no tinguen encara esta consideració.

3. Es promourà la firma de convenis, consorcis o qualsevol altra figura prevista per la legislació, entre l'administració forestal i l'Ajuntament o propietaris particulars de terrenys forestals per a la realització de labors de reforestació i regeneració, treballs i tractaments de prevenció i extinció de plagues i malalties i de prevenció d'incendis.

Article 36. Repoblació forestal

Sense perjudici del que disposa l'article 20 d'estes normes, la repoblació de terrenys forestals haurà d'ajustar-se a les normes i plans sectorials que se li apliquen.

Article 37. Aprofitaments forestals

1. Es consideren, a efectes d'este PE, com a aprofitaments forestals les fustes, productes de selecció, llenyes, corfes, pastos, fruits, llavors, plantes aromàtiques, medicinals i condimentaries, bolets i la resta de productes que es generen en els terrenys forestals. Estos aprofitaments requeriran d'autorització de la conselleria competent en matèria de medi ambient sense perjudici del que disposa l'article 19 d'estes normes.

2. Els aprofitaments forestals en l'àmbit del paratge hauran d'ajustar-se al que disposen les normes i els plans sectorials que se li apliquen.

3. Es prohibeix, amb caràcter general, la transformació a usos agrícoles dels terrenys forestals.

SECCION 3^a
Actividades ganaderas

Artículo 33. Concepto y régimen general de ordenación

1. Se consideran ganaderas las actividades relacionadas con la explotación, cría, reproducción y aprovechamiento de las especies animales. Con carácter general, el ejercicio de esta actividad se someterá a las normas y planes sectoriales que le sean de aplicación.

2. La ordenación de la ganadería extensiva sobre terrenos forestales deberá realizarse, al menos, teniendo en cuenta las siguientes condiciones:

- a) Delimitación de áreas acotadas.
- b) Definición de la carga ganadera aplicable a las distintas zonas.
- c) Diseño de un sistema de rotación para evitar el sobrepastoreo.

3. Según se establece en el artículo 4 del Decreto 6/2004, de 23 de enero, del Consell de la Generalitat, por el que se establecen normas generales de protección en terrenos forestales incendiados, los terrenos forestales que hayan sufrido los efectos de un incendio no podrán ser destinados al pastoreo, al menos, durante los cinco años posteriores a éste.

Artículo 34. Construcciones e instalaciones relacionadas con las actividades ganaderas

1. Quedan prohibidas las construcciones ganaderas de nueva planta en el ámbito del paraje. Esta prohibición se extiende tanto a la ganadería intensiva establada como a las construcciones lligadas a las explotaciones extensivas o semiextensivas, tales como apriscos, corrales y dormideros.

2. Las construcciones e instalaciones ganaderas existents en el momento de la aprobación de las presentes normas podrán seguir ejerciendo su actividad con arreglo a la normativa sectorial aplicable, si bien no podrán ampliar la superficie ocupada por las mismas.

SECCION 4^a
Aprovechamiento forestal

Artículo 35. Terrenos forestales

1. A los efectos del presente PE, se consideran montes o terrenos forestales los así definidos en el artículo 2 de la Ley 3/1993, de 9 de diciembre, de la Generalitat, Forestal de la Comunidad Valenciana

2. Se promoverá la declaración de utilidad pública por el Consell de la Generalitat, a los efectos previstos en la legislació forestal, de los terrenos forestales de propiedad pública incluidos en el ámbito del PE que no tengan todavía dicha consideración.

3. Se promoverá la firma de convenios, consorcios o cualquier otra figura prevista por la legislación, entre la administración Forestal y el Ayuntamiento o propietarios particulares de terrenos forestales para la realización de labores de reforestación y regeneración, trabajos y tratamientos de prevención y extinción de plagas y enfermedades y de prevención de incendios.

Artículo 36. Repoblación forestal

Sin perjuicio de lo dispuesto en el artículo 20 de estas normas, la repoblación de terrenos forestales deberá ajustarse a las normas y planes sectoriales que le sean de aplicación.

Artículo 37. Aprovechamientos forestales

1. Se consideran, a efectos de este PE, como aprovechamientos forestales las maderas, productos de entresaca, leñas, cortezas, pastos, frutos, semillas, plantas aromáticas, medicinales y condimentarias, setas y demás productos que se generen en los terrenos forestales. Dichos aprovechamientos requerirán de autorización de la conselleria competente en materia de medio ambiente sin perjuicio de lo dispuesto en el artículo 19 de estas normas.

2. Los aprovechamientos forestales en el ámbito del paraje deberán ajustarse a lo dispuesto en las normas y planes sectoriales que le sean de aplicación.

3. Se prohíbe, con carácter general, la transformación a usos agrícolas de los terrenos forestales.

4. L'aprofitament de pastos i recursos cinegètics podrà limitar-se quan es puga derivar un risc per a la conservació dels sòls o hi haja arbres joves, especialment en zones repoblades o en procés de regeneració.

5. D'acord amb el que disposa l'article 82 del Reglament de la Llei 3/1993, de 9 de desembre, de la Generalitat, forestal de la Comunitat Valenciana, l'extracció de productes forestals es realitzarà, exclusivament, a través de vies prèviament autoritzades per l'administració forestal.

6. Les restes de tals, podes o qualsevol altre tractament silvícola que implique l'extracció o eliminació de matèria vegetal que puga incrementar el risc d'incendi o de transmissió de plagues o malalties, hauran de ser eliminades pel propietari o concessionari en el termini no superior a 30 dies amb posterioritat a estes.

Article 38. Incendis forestals

1. En general i en matèria d'incendis forestals, este PE està subjecte a allò que s'ha determinat per la legislació sectorial específica en matèria d'incendis forestals.

2. Sense perjudici del que disposa la Llei 10/2004, de 9 de desembre, de la Generalitat Valenciana, de sòl no urbanitzable, el Decret 6/2004, de 23 de gener, del Consell de la Generalitat, pel qual s'estableixen normes generals de protecció en terrenys forestals incendiats, estableix, en l'article 4, que els terrenys forestals que hagen patit els efectes d'un incendi no es podran destinar al pasturatge en els cinc anys següents.

SECCIO 5^a Activitat cinegètica

Article 39. Normes generals

1. L'activitat cinegètica es considera compatible en l'àmbit del PE, quedant subjecta als períodes i condicions establits en la legislació sectorial específica i articles següents.

2. En particular, la caça està permesa en aquells terrenys que actualment compleixen les condicions legals establides per a esta activitat.

Article 40. Ordenació cinegètica

1. En general, i en matèria d'ordenació cinegètica, este PE està subjecte al que disposa la legislació sectorial que se li aplique.

2. En aquells vedats vinculats al paratge es fomentarà l'establiment de les zones de reserva cinegètica dins del mateix àmbit del paratge.

3. Sense perjudici del que disposa la regulació sectorial sobre períodes de veda i espècies cinegètiques a la Comunitat Valenciana, la conselleria competent en matèria de medi ambient podrà determinar en l'àmbit del PE, si així ho requereix l'estat dels recursos cinegètics, limitacions específiques en les espècies abatibles i períodes hàbils.

SECCIO 6^a Activitat industrial

Article 41. Activitat industrial

Pel fet de considerar-se incompatible amb els objectes de protecció d'este PE, queda prohibida l'activitat industrial de qualsevol tipus, incloent les instal·lacions de magatzematge o primera transformació de productes primaris.

SECCIO 7^a Ús públic del paratge

A) Pla d'ús públic del paratge

Article 42. Pla d'ús públic del paratge

1. Es fomentarà l'elaboració d'un Pla d'ús públic del paratge que continuarà les determinacions necessàries per a l'ordenació i la gestió de les activitats lligades al gaudi ordenat i a l'ensenyament dels valors ambientals i culturals del paratge, efectuades tant per iniciativa pública com privada o mixta.

4. El aprovechamiento de pastos y recursos cinegéticos podrá limitarse cuando se pueda derivar un riesgo para la conservación de los suelos o existan árboles jóvenes, especialmente en zonas repobladas o en proceso de regeneración.

5. De acuerdo con lo dispuesto en el artículo 82 del Reglamento de la Ley 3/1993, de 9 de diciembre, de la Generalitat, Forestal de la Comunidad Valenciana, la extracción de productos forestales se realizará, exclusivamente, a través de vías previamente autorizadas por la administración Forestal.

6. Los restos de tals, podas o cualquier otro tratamiento silvícola que suponga la extracción o eliminación de materia vegetal que pueda incrementar el riesgo de incendio o de transmisión de plagas o enfermedades, deberán ser eliminados por el propietario o concesionario en el plazo no superior a 30 días con posterioridad a éstas.

Artículo 38. Incendios forestales

1. En general y en materia de incendios forestales, este PE está sujeto a lo determinado por la legislación sectorial específica en materia de incendios forestales.

2. Sin perjuicio de lo dispuesto en la Ley 10/2004, de 9 de diciembre, de la Generalitat, del Suelo No Urbanizable, el Decreto 6/2004, de 23 de enero, del Consell de la Generalitat, por el que se establecen normas generales de protección en terrenos forestales incendiados, establece, en su artículo 4, que los terrenos forestales que hayan sufrido los efectos de un incendio no se podrán destinar al pastoreo, en los cinco años siguientes.

SECCION 5^a Actividad cinegética

Artículo 39. Normas generales

1. La actividad cinegética se considera compatible en el ámbito del PE, quedando sujeta a los periodos y condiciones establecidos en la legislación sectorial específica y artículos siguientes.

2. En particular, la caza está permitida en aquellos terrenos que actualmente cumplen las condiciones legales establecidas para dicha actividad.

Artículo 40. Ordenación cinegética

1. En general y en materia de ordenación cinegética, este PE está sujeto a lo dispuesto en la legislación sectorial que le sea de aplicación.

2. En aquellos cotos vinculados al paraje, se fomentará el establecimiento de las zonas de reserva cinegética dentro del propio ámbito del paraje.

3. Sin perjuicio de lo dispuesto en la regulación sectorial sobre períodos de veda y especies cinegéticas en la Comunidad Valenciana, la Conselleria competente en materia de medio ambiente podrá determinar en el ámbito del PE, si así lo requiere el estado de los recursos cinegéticos, limitaciones específicas en las especies abatibles y períodos hábiles.

SECCION 6^a Actividad industrial

Artículo 41. Actividad industrial

Por considerarse incompatible con los objetos de protección de este PE, queda prohibida la actividad industrial de cualquier tipo, incluyendo las instalaciones de almacenaje o primera transformación de productos primarios.

SECCION 7^a Uso público del paraje

A) Plan de uso público del paraje

Artículo 42. Plan de Uso Público del Paraje

1. Se fomentará la elaboración de un Plan de Uso Público del Paraje que contendrá las determinaciones necesarias para la ordenación y la gestión de las actividades ligadas al disfrute ordenado y a la enseñanza de los valores ambientales y culturales del paraje, efectuadas tanto por iniciativa pública como privada o mixta.

2. El Pla l'haurà d'aprovar l'Ajuntament, amb informe vinculant de la conselleria competent en matèria de medi ambient.

B) Allotjament turístic i altres activitats hostaleres i recreatives vinculades a construccions

Article 43. Campaments de turisme o càmpings

Es prohibeixen els càmpings i campaments públics i privats de turisme en tot l'àmbit del paratge natural municipal.

Article 44. Activitats recreatives i d'esbarjo vinculades a construccions

1. Només es permetran en les àrees preparades a este efecte.

2. Tindran la consideració d'equipaments públics i s'explostaran directament o indirectament per l'Ajuntament, amb l'aplicació de mesures correctores en matèria de contaminació acústica, eliminació de barreres arquitectòniques i d'espectacles públics, seguretat i higiene.

Article 45. Instal·lacions i adequacions

Sense perjudici del que disposa l'article 27 de la Llei 10/2004, de 9 de desembre, de la Generalitat, del sòl no urbanitzable, les activitats i instal·lacions turístiques, recreatives, esportives, d'oci i esbarjo queden subjectes, amb caràcter general i conforme a les prohibicions i cauteles assenyalades en les normes particulars d'este PE, a les determinacions següents:

– Es prohibeix la construcció de noves instal·lacions esportives en l'àmbit del paratge.

– Les instal·lacions o edificacions de caràcter recreatiu hauran de recolzar-se preferentment sobre construccions preexistents, evitant en la mesura que es pugui les edificacions de nova planta. La reconversió no podrà comportar un augment de l'alçada de l'edificació i haurà de resoldre adequadament la depuració dels abocaments.

C) Activitats recreatives no vinculades a construccions

Article 46. Gaudi concentrat

El gaudi concentrat es defineix com aquell que es desenvolupa en un espai habilitat per a activitats recreatives, dotat amb equipaments d'escassa entitat com ara taules, bancs i papereres.

Article 47. Circulació motoritzada al paratge

1. Amb caràcter general, es prohibeix la circulació motoritzada fora de les carreteres i els camins agrícoles i forestals del paratge excepte amb fins d'aprofitament agrari i forestal.

2. S'exceptuen de l'autorització anterior:

– Els vehicles autoritzats per l'Ajuntament.

– Els vehicles de les administracions públiques que circulen com a conseqüència de necessitats del servei o de la realització d'activitats de manteniment de les infraestructures, serveis públics, etc.

– Els vehicles que realitzen serveis de rescat, emergència o qualsevol altre de naturalesa pública.

– Els vehicles de les forces i cossos de seguretat de l'Estat.

Article 48. Acampada lliure

Es prohibeix l'acampada lliure en tot l'àmbit del paratge.

Article 49. Activitats esportives organitzades

1. Qualsevol activitat esportiva organitzada per entitats públiques o privades fora dels espais habilitats per a este fi en l'àmbit del paratge, requerirà autorització prèvia de l'Ajuntament.

2. Es permet la realització d'esports pels particulars que no requereixen la utilització d'elements sorollosos o puguen causar danys a la fauna i flora present en la zona.

3. Es prohibeix, amb caràcter general, la pràctica d'activitats motoritzades amb fins esportius o lúdics, com ara motocròs, trial, quad i semblants.

2. El Plan lo aprobará el Ayuntamiento, con informe vinculante de la Conselleria competente en materia de medio ambiente.

B) Alojamiento turístico y otras actividades hosteleras y recreativas vinculadas a construcciones

Artículo 43. Campamentos de turismo o campings

Se prohíben los campings y campamentos públicos y privados de turismo en todo el ámbito del Paraje Natural Municipal.

Artículo 44. Actividades recreativas y de esparcimiento vinculadas a construcciones

1. Sólo se permitirán en las áreas acondicionadas al efecto.

2. Tendrán la consideración de equipamientos públicos y se explotarán directa o indirectamente por el Ayuntamiento, con la aplicación de medidas correctoras en materia de contaminación acústica, eliminación de barreras arquitectónicas y de espectáculos públicos, seguridad e higiene.

Artículo 45. Instalaciones y adecuaciones

Sin perjuicio de lo dispuesto en el artículo 27 de la Ley 10/2004, de 9 de diciembre, de la Generalitat, del Suelo No Urbanizable, las actividades e instalaciones turísticas, recreativas, deportivas, de ocio y esparcimiento quedan sujetas, con carácter general y conforme a las prohibiciones y cauteles señaladas en las normas particulares del presente PE, a las siguientes determinaciones:

– Se prohíbe la construcción de nuevas instalaciones deportivas en el ámbito del paraje.

– Las instalaciones o edificaciones de carácter recreativo deberán apoyarse preferentemente sobre construcciones preexistentes, evitando en lo posible las edificaciones de nueva planta. La reconversión no podrá conllevar un aumento de la altura de la edificación y deberá resolver adecuadamente la depuración de sus vertidos.

C) Actividades recreativas no vinculadas a construcciones

Artículo 46. Recreo concentrado

El recreo concentrado se define como aquel que se desarrolla en un espacio habilitado para actividades recreativas, dotado con equipamientos de escasa entidad como mesas, bancos y papeleras.

Artículo 47. Circulación motorizada en el paraje

1. Con carácter general, se prohíbe la circulación motorizada fuera de las carreteras y los caminos agrícolas y forestales del paraje salvo con fines de aprovechamiento agrario y forestal.

2. Se exceptúan de la autorización anterior:

– Los vehículos autorizados por el Ayuntamiento.

– Los vehículos de las Administraciones Públicas que circulen como consecuencia de necesidades del servicio o de la realización de actividades de mantenimiento de las infraestructuras, servicios públicos, etc.

– Los vehículos que realicen servicios de rescate, emergencia o cualquier otro de naturaleza pública.

– Los vehículos de las Fuerzas y Cuerpos de Seguridad del Estado.

Artículo 48. Acampada libre

Se prohíbe la acampada libre en todo el ámbito del paraje.

Artículo 49. Actividades deportivas organizadas

1. Cualquier actividad deportiva organizada por entidades públicas o privadas fuera de los espacios habilitados para tal fin en el ámbito del paraje, requerirá autorización previa del Ayuntamiento.

2. Se permite la realización de deportes por los particulares que no requieran la utilización de elementos ruidosos o puedan causar daños a la fauna y flora presente en la zona.

3. Se prohíbe, con carácter general, la práctica de actividades motorizadas con fines deportivos o lúdicos, tales como motocross, trial, quad y similares.

SECCIO 8ª
Activitats d'urbanització i edificació

Article 50. Urbanisme

L'àmbit del PE, a l'efecte urbanístic, manté la seua actual classificació de sòl no urbanitzable de protecció forestal.

Article 51. Edificació

1. Sense perjudici del que estableix la Llei 10/2004, de 9 de desembre, de la Generalitat, del sòl no urbanitzable, es prohibeix la construcció d'edificacions de nova planta, amb les excepcions següents: les edificacions que puguen preveure's com a equipament públic, i edificacions destinades a serveis públics relacionats amb la gestió del paratge o amb les activitats de gestió dels recursos ambientals, sempre que s'adapten als requisits establits en el planejament general o es tracte d'instal·lacions portàtils o desmuntables.

2. Amb caràcter general, es permet en tot l'àmbit del paratge la rehabilitació o reconstrucció d'edificacions preexistents, per a la qual cosa s'haurà de respectar en el seu disseny i composició les característiques arquitectòniques tradicionals, posant especial atenció a harmonitzar els sistemes de coberta, cornisa, posició de forjats, ritmes, dimensions de buits i massissos, composició, materials, color extern i detalls constructius. A fi de garantir la deguda adaptació paisatgística d'estes edificacions al seu entorn, podrà exigir-se l'aportació de les anàlisis d'impacte sobre el medi en què es localitzen, incloent la utilització de documents gràfics.

3. Les obres que es duguen a terme en construccions o edificacions catalogades s'hauran d'ajustar al que estableix el planejament urbanístic.

SECCIO 9ª
Infraestructures

Article 52. Normes generals sobre les obres d'infraestructures

1. Es prohibeix, amb caràcter general, la realització d'infraestructures de qualsevol tipus, com ara línies elèctriques i de telecomunicacions, viaris, abastiment d'aigua i sanejament, abocadors de residus sòlids, etc., excepte les previstes en el programa d'actuacions o les destinades al servei d'instal·lacions i activitats autoritzades en el PE, al compliment dels objectius allí plantejats, com també aquelles destinades a l'interès general.

2. La realització d'obres per a la instal·lació, manteniment o remodelació d'infraestructures de qualsevol tipus haurà d'atenir-se, a més de a les disposicions de les normatives sectorials aplicables, als següents requisits genèrics:

– Els traçats i emplaçaments hauran de realitzar-se tenint en compte les condicions ecològiques i paisatgístiques del territori, a fi d'evitar la creació d'obstacles a la lliure circulació de les aigües o farciments d'estes, degradació de la vegetació natural o impactes paisatgístics.

– Durant la realització de les obres hauran de prendre's les precaucions necessàries per a evitar la destrucció de la coberta vegetal, i a l'acabament de les obres s'haurà d'efectuar la restauració del terreny i de la coberta vegetal. Així mateix, s'evitarà la realització d'obres en aquells períodes en què puguen comportar alteracions i riscos per a la fauna.

– Les autoritzacions i la resta de requisits que específicament s'assenyalen per a la realització d'infraestructures hauran d'obtenir-se, en tot cas, amb caràcter previ a l'atorgament de llicència urbanística.

Article 53. Estudi d'impacte ambiental

A més dels supòsits previstos en la legislació d'impacte ambiental i en l'article 162 del Reglament de la Llei 3/1993, de 9 de desembre, de la Generalitat, forestal de la Comunitat Valenciana, queden sotmesos al procediment d'estimació d'impacte ambiental, d'acord amb el Decret 162/1990, de 15 d'octubre, del Consell de la Generalitat, pel qual es va aprovar el Reglament per a l'execució de la Llei 2/1989, de 3 de març, d'impacte ambiental, les carreteres, camins i pis-

SECCION 8ª
Actividades de urbanización y edificación

Artículo 50. Urbanismo

El ámbito del PE, a efectos urbanísticos, mantiene su actual clasificación de Suelo No Urbanizable de Protección Forestal.

Artículo 51. Edificación

1. Sin perjuicio de lo establecido en la Ley 10/2004, de 9 de diciembre, de la Generalitat, del Suelo No Urbanizable, se prohíbe la construcción de edificaciones de nueva planta, con las siguientes excepciones: las edificaciones que puedan preverse como equipamiento público, y edificaciones destinadas a servicios públicos relacionados con la gestión del paraje o con las actividades de gestión de los recursos ambientales, siempre que se adapten a los requisitos establecidos en el planeamiento general o se trate de instalaciones portátiles o desmontables.

2. Con carácter general, se permite en todo el ámbito del paraje la rehabilitación o reconstrucción de edificaciones preexistentes, para lo cual se deberá respetar en su diseño y composición las características arquitectónicas tradicionales, poniendo especial cuidado en armonizar los sistemas de cubierta, cornisa, posición de forjados, ritmos, dimensiones de huecos y macizos, composición, materiales, color externo y detalles constructivos. Con el fin de garantizar la debida adaptación paisajística de estas edificaciones a su entorno, podrá exigirse la aportación de los análisis de impacto sobre el medio en que se localicen, incluyendo la utilización de documentos gráficos.

3. Las obras que se lleven a cabo en construcciones o edificaciones catalogadas se ajustarán a lo establecido en el planeamiento urbanístico.

SECCION 9ª
Infraestructuras

Artículo 52. Normas generales sobre las obras de infraestructuras

1. Se prohíbe, con carácter general, la realización de infraestructuras de cualquier tipo, tales como tendidos eléctricos y de telecomunicaciones, viarios, abastecimiento de agua y saneamiento, vertederos de residuos sólidos, etc., salvo las previstas en el programa de actuaciones o las destinadas al servicio de instalaciones y actividades autorizadas en el PE, al cumplimiento de los objetivos en él planteados, así como aquellas destinadas al interés general.

2. La realización de obras para la instalación, mantenimiento o remodelación de infraestructuras de cualquier tipo deberá atenderse, además de a las disposiciones de las normativas sectoriales aplicables, a los siguientes requisitos genéricos:

– Los trazados y emplazamientos deberán realizarse teniendo en cuenta las condiciones ecológicas y paisajísticas del territorio, con el fin de evitar la creación de obstáculos a la libre circulación de las aguas o rellenos de las mismas, degradación de la vegetación natural o impactos paisajísticos.

– Durante la realización de las obras deberán tomarse las precauciones necesarias para evitar la destrucción de la cubierta vegetal, debiéndose proceder, a la terminación de las obras, a la restauración del terreno y de la cubierta vegetal. Asimismo, se evitará la realización de obras en aquellos períodos en que puedan comportar alteraciones y riesgos para la fauna.

– Las autorizaciones y demás requisitos que específicamente se señalen para la realización de infraestructuras deberán obtenerse, en todo caso, con carácter previo al otorgamiento de licencia urbanística.

Artículo 53. Estudio de impacto ambiental

Además de los supuestos previstos en la legislación de impacto ambiental y en el artículo 162 del Reglamento de la Ley 3/1993, del 9 de diciembre, de la Generalitat, Forestal de la Comunidad Valenciana, quedan sometidos al procedimiento de Estimación de Impacto Ambiental, de acuerdo con el Decreto 162/1990, de 15 de octubre, del Consell de la Generalitat, por el que se aprobó el Reglamento para la ejecución de la Ley 2/1989, de 3 de marzo, de Impacto Ambiental, las

tes forestals o les seues ampliacions, quan no estiguen sotmesos al procediment d'avaluació d'impacte ambiental, incloent, així mateix, les necessàries per a la defensa contra incendis forestals.

SECCIO 10ª Activitats d'investigació

Article 54. Promoció de les activitats d'investigació

1. Amb independència del potencial ús públic del paratge com a recurs utilitzable en la investigació bàsica sobre el medi físic, el territori i l'ambient socioeconòmic i cultural, a disposició en forma ordenada dels investigadors i les entitats i els organismes especialitzats, l'Ajuntament, en col·laboració amb la conselleria competent en matèria de medi ambient, per a una millor gestió i administració de l'espai protegit, promourà la realització d'activitats d'investigació aplicada en matèria de coneixement i gestió dels recursos ambientals i culturals.

2. Estes activitats podran realitzar-se, atenent a les característiques d'estes i als seus requeriments en mitjans humans i materials, amb mitjans propis de les administracions públiques competents o mitjançant les oportunes col·laboracions amb entitats i organismes científics, tècnics o acadèmics. A este respecte, se signaran amb els oportuns organismes i entitats científiques i acadèmiques, els convenis o acords de col·laboració necessaris.

3. Les matèries prioritàries d'investigació aplicada en l'àmbit del paratge són les següents, en llista oberta que podrà adaptar-se a les necessitats de la gestió de l'espai protegit:

a) Investigació bàsica sobre les espècies de flora i fauna autòctona.

b) Desenvolupament de programes de conservació, recuperació i gestió d'espècies de flora i fauna considerats d'interès especial pel seu caràcter endèmic, rar o amenaçat, com també sobre les condicions per a la recuperació o millora dels seus hàbitats.

c) Investigació etnogràfica i etnològica sobre el medi humà tradicional al paratge.

d) Investigació sobre mètodes d'administració i gestió dels recursos naturals des de distintes perspectives: jurídica, administrativa, econòmica.

e) Mètodes de gestió de l'ús públic del paratge, des dels punts de vista tècnic, sociològic, econòmic i empresarial.

4. L'Ajuntament facilitarà el coneixement i promourà la divulgació dels treballs d'investigació realitzats en l'àmbit del paratge.

Article 55. Autoritzacions

Sense perjudici del règim general d'autoritzacions que figura en les disposicions generals d'esta normativa, s'estableix el següent règim específic per a la realització, per persones o entitats alienes a l'Ajuntament o a la conselleria competent en matèria de medi ambient, d'activitats o projectes d'investigació que tinguen com a objecte els recursos ambientals i culturals del paratge:

a) Les actuacions que afecten directament o indirectament la flora, fauna o els hàbitats protegits requeriran autorització prèvia de l'Ajuntament. Amb esta finalitat, la persona o entitat que haja de realitzar l'activitat investigadora haurà d'adjuntar a la sol·licitud una memòria del projecte d'investigació que s'ha de desenvolupar.

b) Les autoritzacions podran contenir condicions o restriccions per a l'execució del projecte. Cap la seua revocació si les investigacions s'aparten del que estableix la memòria del projecte presentat, o si les labors d'investigació s'han dut a terme vulnerant les directrius establides per l'autorització.

c) Una vegada realitzat l'estudi científic autoritzat, la persona o entitat autoritzada haurà de presentar informe l'Ajuntament sobre els resultats, com també sobre qualsevol altra dada que puga ser interessant des del punt de vista científic o de gestió de l'espai natural. En el cas que els treballs d'investigació autoritzats siguen publicats, el director del projecte haurà d'aportar un exemplar de la publicació.

carreteras, caminos y pistas forestales o sus ampliaciones, cuando no estén sometidas al procedimiento de Evaluación de Impacto Ambiental, incluyendo, asimismo, las necesarias para la defensa contra incendios forestales.

SECCION 10ª Actividades de investigación

Artículo 54. Promoción de las actividades de investigación

1. Con independencia del potencial uso público del paraje como recurso utilizable en la investigación básica sobre el medio físico, el territorio y el ambiente socioeconómico y cultural, a disposición en forma ordenada de los investigadores y las entidades y organismos especializados, el Ayuntamiento en colaboración con la Conselleria competente en materia de medio ambiente, para una mejor gestión y administración del espacio protegido, promoverá la realización de actividades de investigación aplicada en materia de conocimiento y gestión de los recursos ambientales y culturales.

2. Dichas actividades podrán realizarse, atendiendo a las características de las mismas y a sus requerimientos en medios humanos y materiales, con medios propios de las Administraciones Públicas competentes o mediante las oportunas colaboraciones con entidades y organismos científicos, técnicos o académicos. A este respecto, se celebrarán con los oportunos organismos y entidades científicas y académicas, los convenios o acuerdos de colaboración necesarios.

3. Las materias prioritarias de investigación aplicada en el ámbito del Paraje son las siguientes, en relación abierta que podrá adaptarse a las necesidades de la gestión del espacio protegido:

a) Investigación básica sobre las especies de flora y fauna autóctona.

b) Desarrollo de programas de conservación, recuperación y gestión de especies de flora y fauna considerados de interés especial por su carácter endémico, raro o amenazado, así como sobre las condiciones para la recuperación o mejora de sus hábitats.

c) Investigación etnográfica y etnológica sobre el medio humano tradicional en el Paraje.

d) Investigación sobre métodos de administración y gestión de los recursos naturales desde distintas perspectivas: jurídica, administrativa, económica.

e) Métodos de gestión del uso público del paraje, desde los puntos de vista técnico, sociológico, económico y empresarial.

4. El Ayuntamiento facilitará el conocimiento y promoverá la divulgación de los trabajos de investigación realizados en el ámbito del paraje.

Artículo 55. Autorizaciones

Sin perjuicio del régimen general de autorizaciones que figura en las disposiciones generales de esta normativa, se establece el siguiente régimen específico para la realización, por personas o entidades ajenas al Ayuntamiento o a la Conselleria competente en materia de medio ambiente, de actividades o proyectos de investigación que tengan por objeto los recursos ambientales y culturales del paraje:

a) Las actuaciones que afecten directa o indirectamente a la flora, fauna o los hábitats protegidos requerirán autorización previa del Ayuntamiento. Con esta finalidad, la persona o entidad que vaya a realizar la actividad investigadora acompañará a la solicitud una memoria del proyecto de investigación que se va a desarrollar.

b) Las autorizaciones podrán contener condiciones o restricciones para la ejecución del proyecto. Cabe su revocación si las investigaciones se apartan de lo establecido en la memoria del proyecto presentado, o si las labores de investigación se han llevado a cabo vulnerando las directrices establecidas por la autorización.

c) Una vez realizado el estudio científico autorizado, la persona o entidad autorizada deberá presentar informe al Ayuntamiento sobre los resultados, así como sobre cualquier otro dato que pueda ser interesante desde el punto de vista científico o de gestión del espacio natural. En el supuesto de que los trabajos de investigación autorizados sean publicados, el director del proyecto deberá aportar un ejemplar de la publicación.

d) Les autoritzacions atorgades per a anellament científic d'aus no exclouen de la necessitat que l'anellador obtinga els permisos corresponents dels particulars, si és el cas.

e) Els promotors de projectes d'investigació sobre els valors naturals i culturals del paratge que, per no afectar directament la flora, la fauna o els hàbitats protegits, no requereixen autorització prèvia, hauran de comunicar, això no obstant, al Consell de Participació o a l'Ajuntament l'existència del projecte, i facilitar-li l'accés als resultats de les investigacions amb destinació al fons documental del paratge.

TÍTOL III Normes particulars

CAPÍTOL I Concepte i aspectes generals

Article 56. Concepte

1. A l'efecte de particularitzar les normes protectores establides mitjançant este PE, s'ha distingit la totalitat de l'àmbit del paratge com a àrea forestal per a definir els tractaments específics més ajustats a les seues necessitats de protecció, conservació i millora.

2. Les determinacions inherents a esta categoria de protecció constitueixen la referència normativa bàsica a l'hora d'establir els usos i activitats permeses i prohibides per este PE.

Article 57. Interpretació

1. En tot allò no regulat en estes normes particulars s'aplicaran les disposicions contingudes en les normes generals de regulació d'usos i activitats.

2. En la interpretació de la normativa prevaldran les normes particulars sobre les generals.

CAPÍTOL II Àrea forestal

Article 58. Caracterització

1. Es tracta d'una zona d'alt valor natural on la vegetació proporciona un lloc idoni per als ecosistemes i recer d'un ampli espectre d'espècies faunístiques d'interès ecològic.

2. Els objectius plantejats per a esta categoria de protecció es poden sintetitzar en:

- Preservar la qualitat ambiental.
- Conservació de la vegetació existent, potenciació d'esta i de la seua regeneració natural.
- Mantindre els processos ecològics essencials i la diversitat biològica del paratge.
- Conservar i restaurar aquells elements arquitectònics singulars, com també les fites paisatgístiques existents.

3. Plantejar estos objectius comporta, necessàriament, una limitació de les possibilitats d'ús públic, i s'hi permeten únicament aquells usos compatibles amb els objectius proposats, sobretot els de tipus científic i cultural.

Article 59. Localització

S'arreplega dins d'esta categoria la totalitat de l'àmbit del paratge.

Article 60. Usos permesos

1. Es consideren usos permesos, amb caràcter general, tots aquells destinats a afavorir la conservació i potenciació dels valors naturals i al manteniment dels processos ecològics essencials i la diversitat biològica.

2. Queden específicament permesos els usos següents:

- a) Tractaments de millora i conservació de la vegetació, com ara cures culturals i neteges, eliminació selectiva del matoll i, en especial, mesures per a aconseguir la regeneració natural.
- b) Els usos i actuacions destinats a millorar les condicions naturals i paisatgístiques d'este espai o a facilitar la realització d'activitats científiques, didàctiques i recreativonaturalístiques, incloent actua-

d) Las autorizaciones otorgadas para anillamiento científico de aves no excluyen de la necesidad de obtener por el anillador los permisos correspondientes de los particulares en su caso.

e) Los promotores de proyectos de investigación sobre los valores naturales y culturales del paraje que, por no afectar directamente a la flora, la fauna o los hábitats protegidos, no requieren autorización previa, deberán no obstante comunicar al Consejo de Participación o al Ayuntamiento la existencia del proyecto, debiendo facilitar al mismo el acceso a los resultados de las investigaciones con destino al fondo documental del paraje.

TÍTULO III Normas particulares

CAPÍTULO I Concepto y aspectos generales

Artículo 56. Concepto

1. A los efectos de particularizar las normas protectoras establecidas mediante este PE, se ha distinguido la totalidad del ámbito del paraje como Área Forestal para definir los tratamientos específicos más ajustados a sus necesidades de protección, conservación y mejora.

2. Las determinaciones inherentes a esta categoría de protección constituyen la referencia normativa básica a la hora de establecer los usos y actividades permitidas y prohibidas por este PE.

Artículo 57. Interpretación

1. En todo lo no regulado en estas normas particulares serán de aplicación las disposiciones contenidas en las Normas Generales de Regulación de Usos y Actividades.

2. En la interpretación de la normativa prevalecerán las Normas Particulares sobre las Generales.

CAPÍTULO II Área forestal

Artículo 58. Caracterización

1. Se trata de una zona de alto valor natural donde la vegetación proporciona un lugar idóneo para los ecosistemas y cobijo de un amplio espectro de especies faunísticas de interés ecológico.

2. Los objetivos planteados para esta categoría de protección se pueden sintetizar en:

- Preservar la calidad ambiental.
- Conservación de la vegetación existente, potenciació de la misma y de su regeneración natural.
- Mantener los procesos ecológicos esenciales y la diversidad biológica del paraje.
- Conservar y restaurar aquellos elementos arquitectónicos singulares, así como los hitos paisajísticos existentes.

3. Plantear estos objetivos supone, necesariamente, una limitación de las posibilidades de uso público, permitiéndose únicamente aquellos usos compatibles con los objetivos propuestos, sobre todo los de tipo científico y cultural.

Artículo 59. Localización

Se recoge dentro de esta categoría la totalidad del ámbito del paraje.

Artículo 60. Usos permitidos

1. Se consideran usos permitidos, con carácter general, todos aquellos destinados a favorecer la conservación y potenciació de los valores naturales y al mantenimiento de los procesos ecológicos esenciales y la diversidad biológica.

2. Quedan específicamente permitidos los siguientes usos:

- a) Tratamientos de mejora y conservación de la vegetación, tales como cuidados culturales y limpias, eliminació selectiva del matorral y en especial medidas para conseguir la regeneración natural.
- b) Los usos y actuaciones destinados a mejorar las condiciones naturales y paisajísticas de este espacio o a facilitar la realización de actividades científicas, didácticas y recreativo-naturalísticas, inclu-

cions i adequacions didacticonaturalístiques de caràcter extensiu, com ara marcatge i senyalització d'itineraris i enclavaments singulars visitables o miradors.

c) Obres i actuacions de millora de fonts i punts d'aigua, tant per a ús públic com per a la fauna.

d) Repoblació forestal, amb l'autorització prèvia de la conselleria competent en matèria de medi ambient.

e) Instal·lacions provisionals per a l'execució d'obres públiques. Prèviament a l'obtenció de llicència urbanística, requeriran informe favorable de la conselleria competent en matèria de medi ambient.

f) Sense perjudici del que disposa l'article 19 d'estes normes, es permet la recol·lecció consuetudinària de fruits, llavors i plantes silvestres de consum tradicional, com ara bolets, mores, etc., sense perjudici de les limitacions específiques que la conselleria competent en matèria de medi ambient pugua establir quan resulte perjudicial per la seua intensitat o altres causes per a la flora o fauna. En qualsevol cas, queda prohibida l'arrancada de la planta, i haurà de recol·lectar-se mitjançant tallada.

g) Infraestructura de defensa contra incendis forestals, i, si és el cas, les obres de captació d'aigües destinades a esta, que vinguen indicades en el Pla local de prevenció d'incendis forestals. Prèviament a l'obtenció de llicència urbanística haurà de tenir l'autorització de la conselleria competent en matèria de medi ambient.

h) Construcció i condicionament de pistes i camins forestals destinats exclusivament a la lluita contra incendis forestals, sempre que hagen sigut previstos en el Pla de prevenció d'incendis, tal com preveu l'article 55 de la Llei forestal.

i) L'activitat cinegètica tal com es preveu en les disposicions de les normes generals de regulació d'usos i activitats d'este PE.

Article 61. Usos prohibits

1. Es consideren usos prohibits, amb caràcter general, tots els que comporten la degradació del medi o dificulten el desenvolupament dels usos permesos. En especial es prohibeixen tots aquells usos i actuacions que no es troben directament vinculats a la millora i conservació de la riquesa biològica de la zona o al desenrotllament d'activitats científiques i naturalístiques.

2. Queden específicament prohibits en estos espais:

a) Actuacions o activitats relacionades amb l'extracció d'àrids i terres per a l'explotació dels recursos miners.

b) Construccions i instal·lacions industrials i residencials de qualsevol tipus.

c) Actuacions i instal·lacions de caràcter turísticorecreatiu, excepte les adequacions didacticonaturalístiques previstes en l'article anterior.

d) Construccions i edificacions públiques singulars, com ara construccions i edificacions vinculades a la defensa nacional, centres sanitaris especials, centres d'ensenyament i culturals, cementeris.

e) Suports de publicitat exterior de qualsevol tipus, com també qualsevol forma de publicitat, excepte indicadors de caràcter institucional destinats a proporcionar informació sobre la zona, sense que comporten deteriorament del paisatge.

f) Obres o magatzems i instal·lacions relacionades amb l'explotació agrícola o ramadera, inclouen hivernacles, i infraestructures de servei a estes. Com també instal·lacions d'emmagatzematge o primera transformació de productes forestals.

g) Construccions o instal·lacions, de caràcter permanent o temporal, incloent tancaments i tanques, lligats a l'activitat cinegètica o pecuària.

h) Infraestructures de qualsevol tipus; excepte les directament vinculades a la prevenció i control d'incendis forestals o destinades al servei d'edificacions o instal·lacions permeses.

i) Instal·lacions esportives de qualsevol tipus, com també activitats esportives que puguen comportar degradació del medi natural, particularment les que impliquen la utilització de vehicles de motor.

j) L'abocament de residus sòlids o líquids de qualsevol tipus que puguen contribuir a deteriorar la qualitat de les aigües, el sòl o el paisatge.

yendo actuaciones y adecuaciones didáctico-naturalísticas de carácter extensivo, tales como marcaje y señalización de itinerarios y enclaves singulares visitables o miradores.

c) Obras y actuaciones de mejora de fuentes y puntos de agua, tanto para uso público como para la fauna.

d) Repoblación forestal, previa autorización de la Conselleria competente en materia de medio ambiente.

e) Instalaciones provisionales para la ejecución de obras públicas. Previamente a la obtención de licencia urbanística, requerirán informe favorable de la Conselleria competente en materia de medio ambiente.

f) Sin perjuicio de lo dispuesto en el artículo 19 de estas normas, se permite la recolección consuetudinaria de frutos, semillas y plantas silvestres de consumo tradicional, tales como setas, moras, etc., sin perjuicio de las limitaciones específicas que la Conselleria competente en materia de medio ambiente pueda establecer cuando resulte perjudicial por su intensidad u otras causas para la flora o fauna. En cualquier caso, queda prohibido el arranque de la planta, debiendo recolectarse mediante corta.

g) Infraestructura de defensa contra incendios forestales y, en su caso, las obras de captación de aguas destinadas a la misma, que vengan indicadas en el Plan Local de Prevención de Incendios Forestales. Previamente a la obtención de licencia urbanística deberá contar con autorización de la Conselleria competente en materia de medio ambiente.

h) Construcción y acondicionamiento de pistas y caminos forestales destinados exclusivamente a la lucha contra incendios forestales, siempre y cuando hayan sido contemplados en el Plan de Prevención de Incendios, tal y como prevé el artículo 55 de la Ley Forestal.

i) La actividad cinegética tal y como se contempla en las disposiciones de las Normas Generales de Regulación de Usos y Actividades del presente PE.

Artículo 61. Usos prohibidos

1. Se consideran usos prohibidos, con carácter general, todos los que comporten la degradación del medio o dificulten el desarrollo de los usos permitidos. En especial se prohíben todos aquellos usos y actuaciones que no se hallen directamente vinculados a la mejora y conservación de la riqueza biológica de la zona o al desarrollo de actividades científicas y naturalísticas.

2. Quedan específicamente prohibidos en estos espacios:

a) Actuaciones o actividades relacionadas con la extracción de áridos y tierras para la explotación de los recursos minerales.

b) Construcciones e instalaciones industriales y residenciales de cualquier tipo.

c) Actuaciones e instalaciones de carácter turístico-recreativo, excepto las adecuaciones didáctico-naturalísticas previstas en el artículo anterior.

d) Construcciones y edificaciones públicas singulares, tales como construcciones y edificaciones vinculadas a la defensa nacional, centros sanitarios especiales, centros de enseñanza y culturales, cementerios.

e) Soportes de publicidad exterior de cualquier tipo, así como cualquier forma de publicidad, salvo indicadores de carácter institucional destinados a proporcionar información sobre la zona, sin que supongan deterioro del paisaje.

f) Obras o almacenes e instalaciones relacionadas con la explotación agrícola o ganadera, incluyen invernaderos, e infraestructuras de servicio a las mismas. Así como instalaciones de almacenamiento o primera transformación de productos forestales.

g) Construcciones o instalaciones, de carácter permanente o temporal, incluyendo cercas y vallados, ligados a la actividad cinegética o pecuaria.

h) Infraestructuras de cualquier tipo, salvo las directamente vinculadas a la prevención y control de incendios forestales o destinadas al servicio de edificaciones o instalaciones permitidas.

i) Instalaciones deportivas de cualquier tipo, así como actividades deportivas que puedan comportar degradación del medio natural, particularmente las que impliquen la utilización de vehículos a motor.

j) El vertido de residuos sólidos o líquidos de cualquier tipo que puedan contribuir a deteriorar la calidad de las aguas, el suelo o paisaje.

k) El trànsit de vehicles motoritzats fora dels camins en què s'autoritza expressament, excepte per als serveis de vigilància i manteniment de la zona, prevenció i extinció d'incendis.

TÍTOL IV

Normes per a la gestió del paratge natural

Article 62. Règim general

1. L'administració i la gestió del paratge natural municipal correspon a l'Ajuntament d'Alcublas.

2. La conselleria competent en matèria de medi ambient podrà prestar a l'Ajuntament l'assistència tècnica necessària i assessorament per a la gestió del paratge natural municipal.

3. El règim de gestió del paratge atindrà al marc establert amb caràcter genèric per als paratges naturals municipals per la Llei 11/1994, de 27 de desembre, de la Generalitat, d'espais naturals protegits de la Comunitat Valenciana, com també les determinacions específiques que estableix en la matèria el Decret 161/2004, de 3 de setembre, del Consell de la Generalitat, de regulació dels paratges naturals municipals.

4. La gestió del paratge, pel que fa al funcionament d'instal·lacions, equipaments i serveis, podrà delegar-se d'acord amb el que preveu la Llei 11/1994, de 27 de desembre, de la Generalitat, d'espais naturals protegits de la Comunitat Valenciana. Esta gestió també podrà encomanar-se a altres entitats de dret públic o concertar-se amb institucions o entitats de naturalesa privada.

5. L'Ajuntament podrà promoure, per a assegurar la participació efectiva en la gestió del paratge dels agents socials i econòmics implicats en el paratge i d'altres administracions públiques, la constitució d'una entitat mixta amb participació de les administracions autonòmica i local i del sector privat, com ara una fundació, un consorci o un altre tipus de figura prevista en la legislació vigent.

Article 63. Consell de Participació del Paratge Natural Municipal

Com a òrgan col·legiat de caràcter consultiu, amb la finalitat de col·laborar en la gestió i canalitzar la participació dels propietaris i interessos socials i econòmics afectats hi ha el Consell de Participació del Paratge Natural Municipal Solana y Barranco Lucía, segons el que estableix l'Acord de declaració del paratge.

TÍTOL V

Mecanisme de finançament

Article 64. Règim general

1. El finançament del paratge natural municipal anirà a càrrec de l'Ajuntament d'Alcublas.

2. L'Ajuntament d'Alcublas habilitarà en els seus pressupostos els crèdits necessaris per a la correcta gestió del paratge natural municipal.

3. La Conselleria de Territori i Habitatge podrà participar en el finançament del paratge natural municipal, d'acord amb l'article 10 del Decret 161/2004, de 27 de desembre, del Consell de la Generalitat, de regulació dels paratges naturals municipals, sense perjudici dels mitjans econòmics que poden aportar altres entitats públiques o privades que puguen tenir interès a coadjuvar al manteniment del paratge natural municipal.

TÍTOL VI

Règim sancionador

Article 65. Règim sancionador

1. La inobservança o infracció de la normativa aplicable al paratge natural municipal serà sancionada de conformitat amb la Llei 11/1994, de 27 de desembre, de la Generalitat, d'espais naturals protegits de la Comunitat Valenciana, sense perjudici de l'exigible en via penal, civil o de qualsevol altre ordre en què pugua incórrer.

2. Els infractors estaran obligats, en tot cas, a reparar els danys causats i a restituir els llocs i elements alterats a la seua situació inicial.

k) El tránsito de vehículos motorizados fuera de los caminos en que se autoriza expresamente, salvo para los servicios de vigilancia y mantenimiento de la zona, prevención y extinción de incendios.

TÍTULO IV

Normas para la gestión del paraje natural

Artículo 62. Régimen general

1. La administración y la gestión del Paraje Natural Municipal corresponde al Ayuntamiento de Alcublas.

2. La Conselleria competente en materia de medio ambiente podrá prestar al Ayuntamiento la asistencia técnica necesaria y asesoramiento para la gestión del Paraje Natural Municipal.

3. El régimen de gestión del paraje atenderá al marco establecido con carácter genérico para los Parajes Naturales Municipales por la Ley 11/1994, de 27 de diciembre, de la Generalitat, de Espacios Naturales Protegidos de la Comunidad Valenciana, así como a las determinaciones específicas que establece en la materia el Decreto 161/2004, de 3 de septiembre, del Consell de la Generalitat, de Regulación de los Parajes Naturales Municipales.

4. La gestión del paraje, en lo relativo al funcionamiento de instalaciones, equipamientos y servicios, podrá delegarse de acuerdo con lo previsto en la Ley 11/1994, de 27 de diciembre, de la Generalitat, de Espacios Naturales Protegidos de la Comunidad Valenciana. Esta gestión también podrá encomendarse a otras entidades de derecho público o concertarse con instituciones o entidades de naturaleza privada.

5. El Ayuntamiento podrá promover, para asegurar la participación efectiva en la gestión del paraje de los agentes sociales y económicos implicados en el paraje y de otras Administraciones Públicas, la constitución de una entidad mixta con participación de las Administraciones Autonómica y Local y del sector privado, tal como una fundación, un consorcio u otro tipo de figura contemplada en la legislación vigente.

Artículo 63. Consejo de Participación del Paraje Natural Municipal

Como órgano colegiado de carácter consultivo, con la finalidad de colaborar en la gestión y canalizar la participación de los propietarios e intereses sociales y económicos afectados existe el Consejo de Participación del Paraje Natural Municipal Solana y Barranco Lucía, según lo establecido en el Acuerdo de declaración del paraje.

TÍTULO V

Mecanismo de financiación

Artículo 64. Régimen general

1. La financiación del Paraje Natural Municipal correrá por cuenta del Ayuntamiento de Alcublas.

2. El Ayuntamiento de Alcublas habilitará en sus presupuestos los créditos necesarios para la correcta gestión del Paraje Natural Municipal.

3. La Conselleria de Territorio y Vivienda podrá participar en la financiación del Paraje Natural Municipal, de acuerdo con el artículo 10 del Decreto 161/2004, de 27 de diciembre, del Consell de la Generalitat, de Regulación de los Parajes Naturales Municipales, sin perjuicio de los medios económicos que pueden aportar otras entidades públicas o privadas que puedan tener interés en coadyuvar al mantenimiento del Paraje Natural Municipal.

TÍTULO VI

Régimen sancionador

Artículo 65. Régimen sancionador

1. La inobservancia o infracción de la normativa aplicable al Paraje Natural Municipal será sancionada de conformidad con la Ley 11/1994, de 27 de diciembre, de la Generalitat, de Espacios Naturales Protegidos de la Comunidad Valenciana, sin perjuicio de lo exigible en vía penal, civil o de cualquier otro orden en que pudiera incurrir.

2. Los infractores estarán obligados, en todo caso, a reparar los daños causados y a restituir los lugares y elementos alterados a su situación inicial.