

Conselleria de Medi Ambient, Aigua, Urbanisme i Habitatge

ACORD de 26 d'octubre de 2007, del Consell, pel qual es declara paratge natural municipal l'enclavament denominat Serra de l'Ombria-Pou Clar, en el terme municipal d'Ontinyent. [2007/13163]

El Consell, en la reunió del dia 26 d'octubre de 2007, va adoptar l'acord següent:

L'espai de la Serra de l'Ombria-Pou Clar posseïx valors de gran interès per a la seua declaració com a paratge natural municipal: ecològics, hidrogeològics, paisatgístics, historicoculturals i d'ús recreatiu. A més inclou paratges emblemàtics per als habitants d'Ontinyent, com és el cas de Gamellons, Fuset, el Barranc dels Tarongers o el Pou Clar.

El paratge comprén la serra de l'Ombria d'Ontinyent, que pertany a la serra del Benicadell, i els principals barrancs del riu Clarià que connecten amb aquesta: barranc de Morera, barranc del Gorgorròbio, barranc del Port i la Lloma Rasa, barranc Gran i barranc del Pou Clar. També s'inclouen alguns barrancs més xicotets que aboquen als anteriors: barranc de Borràs, barranquet de Pola, barranquet de Santa Rosa i barranc del Rei.

El paratge a causa de les seues característiques i extensió presenta una gran diversitat d'hàbitats que li conferixen un elevat valor ambiental. La major part de la muntanya es va veure afectada en el 1994 per un devastador incendi, en l'actualitat es troben en procés de regeneració. Dins de l'espai podem trobar comunitats aquàtiques, entre les que destaca la llentilla d'aigua (*Lemna gibba*); bosquets de ribera amb freixes de flor (*Fraxinus ornus*), oms (*Ulmus minor*), xops (*Populus nigra*), àlbers (*Populus alba*) i lledoners (*Celtis australis*); matolls de regeneració postincendi dominats per coscollars; carrascars i pinedes que van sobreviure a l'incendi; i vegetació rupícola amb endemismes com *Biscutella montana*, *Sarcocapnos saetabensis* i *Teucrium thymifolium*. També destaca la presència d'un endemisme propi del subsector diànic com la *Centaurea mariolensis*.

La fauna que habita en l'espai té un especial interès, de fet, constitueix una de les principals raons per a la protecció d'aquest. Els barrancs existents en la zona constitueixen un important refugi per a moltes espècies. La seua morfologia ofereix condicions ideals per a la nidificació d'espècies d'interès, entre aquestes algunes rapaces. L'ornitofauna és el millor indicador de la qualitat ambiental d'aquesta zona. Algunes de les espècies d'avifauna existents estan incloses en el Catàleg valencià d'espècies amenaçades de fauna, com és el cas del *Bubo bubo* i *Falco peregrinus*. Altres aus protegides són *Aegithalos caudatus*, *Apus apus*, *Athene noctua*, *Certhia brachydactyla*, *Hirundo rustica*, *Erithacus ruberula*, *Lanius senator*, *Luscinia megarhynchos*, *Oriolus oriolus*, *Otus scops*, *Parus ater*, *Parus major*, *Tyto alba* i *Upupa epops*. A més de la bona representació d'aus, es presenten altres espècies protegides com certs amfibis (*Bufo bufo* o *Alites obstetricans*), mamífers (*Crocidura russula*, *Erinaceus europaeus*, *Suncus etruscus*) i rèptils (*Blanus cinereus*, *Elaphe scalaris*, *Malpolon monspessulanus*, *Podarcis hispanica*, *Tarentola mauritanica*).

El barranc del Pou Clar, origen del riu Clarià, constitueix una fita de referència per als habitants de la zona. Aquest curs fluvial es troba en òptim estat de conservació, amb aigües de bona qualitat i un cabal pràcticament permanent. Els tolls d'aigua transparent, salts i basses que es formen en el seu recorregut, inviten al bany en els mesos de calor, rebent un gran nombre de visitants durant el període estival.

El paratge ofereix a la vista gran diversitat de formes, textures i colors que li proporciona una singular bellesa. L'orografia de la serra i els seus barrancs, fonamentalment en els seus trams de capçalera, encaixats a gran profunditat entre parets escarpades, juntament amb la resta de característiques del medi físic i biòtic, conformen unes panoràmiques de gran atractiu.

La serra de l'Ombria-Pou Clar també destaca des del punt de vista geològic. El barranc de Bocairent presenta un alt interès a nivell didàc-

Conselleria de Medio Ambiente, Agua, Urbanismo y Vivienda

ACUERDO de 26 de octubre de 2007, del Consell, por el que se declara paraje natural municipal el enclave denominado Serra de l'Ombria-Pou Clar, en el término municipal de Ontinyent. [2007/13163]

El Consell, en la reunió del dia 26 de octubre de 2007, adoptó el siguiente acuerdo:

El espacio de la Serra de l'Ombria-Pou Clar posee valores de gran interès para su declaración como Paraje Natural Municipal: ecológicos, hidrogeológicos, paisajísticos, histórico-culturales y de uso recreativo. Además incluye parajes emblemáticos para los habitantes de Ontinyent, como es el caso de Gamellons, Fuset, el barranc dels Tarongers o el Pou Clar.

El Paraje abarca la sierra de l'Ombria d'Ontinyent, perteneciente a la sierra del Benicadell, y los principales barrancos del río Clariano que conectan con ésta: barranc de Morera, barranc del Gorgorròbio, barranc del Port y la Lloma Rasa, barranc Gran y barranc del Pou Clar. También se incluyen algunos barrancos más pequeños que vierten a los anteriores: barranc de Borràs, barranquet de Pola, barranquet de Santa Rosa y barranc del Rei.

El paraje debido a sus características y extensión presenta una gran diversidad de hábitats que le confieren un elevado valor ambiental. La mayor parte del monte se vio afectado en 1994 por un devastador incendio, encontrándose en la actualidad en proceso de regeneración. Dentro del espacio podemos encontrar comunidades acuáticas, entre las que destaca la lenteja de agua (*Lemna gibba*); bosquetes de ribera con fresnos (*Fraxinus ornus*), olmos (*Ulmus minor*), chopos (*Populus nigra*), álamos (*Populus alba*) y almeceas (*Celtis australis*); matorrales de regeneración post-incendio dominados por coscojares; carrascales y pinares que se sobrevivieron al incendio; y vegetación rupícola con endemismos como *Biscutella montana*, *Sarcocapnos saetabensis* y *Teucrium thymifolium*. También destaca la presencia de un endemismo propio del subsector diánico como *Centaurea mariolensis*.

La fauna que habita en el espacio tiene un especial interès, de hecho, constituye una de las principales razones para la protección del mismo. Los barrancos existentes en la zona constituyen un importante refugio para muchas especies. Su morfología ofrece condiciones ideales para la nidificación de especies de interès, entre ellas algunas rapaces. La ornitofauna es el mejor indicador de la calidad ambiental de esta zona. Algunas de las especies de avifauna existentes están incluidas en el Catálogo Valenciano de Especies Amenazadas de Fauna, como es el caso del *Bubo bubo* y *Falco peregrinus*. Otras aves protegidas son *Aegithalos caudatus*, *Apus apus*, *Athene noctua*, *Certhia brachydactyla*, *Hirundo rustica*, *Erithacus ruberula*, *Lanius senator*, *Luscinia megarhynchos*, *Oriolus oriolus*, *Otus scops*, *Parus ater*, *Parus major*, *Tyto alba* y *Upupa epops*. Además de la buena representación de aves, se presentan otras especies protegidas como ciertos anfibios (*Bufo bufo* o *Alites obstetricans*), mamíferos (*Crocidura russula*, *Erinaceus europaeus*, *Suncus etruscus*) y reptiles (*Blanus cinereus*, *Elaphe scalaris*, *Malpolon monspessulanus*, *Podarcis hispanica*, *Tarentola mauritanica*).

El barranco del Pou Clar, origen del río Clariano, constituye un hito de referencia para los habitantes de la zona. Este curso fluvial se encuentra en óptimo estado de conservación, con aguas de buena calidad y un caudal pràcticamente permanente. Las pozas de agua transparente, saltos y balsas que se forman en su recorrido, invitan al baño en los meses de calor, recibiendo un gran número de visitantes durante el período estival.

El paraje ofrece a la vista gran diversidad de formas, texturas y colores que le proporciona una singular bellesa. La orografía de la sierra y sus barrancos, fundamentalmente en sus tramos de cabecera, encajados a gran profundidad entre paredes escarpadas, junto con el resto de características del medio físico y biótico, conforman unas panorámicas de gran atractivo.

La Serra de l'Ombria-Pou Clar también destaca desde el punto de vista geològic. El barranc de Bocairent presenta un alto interès a

tic, ja que en aquest es poden diferenciar clarament la disposició dels estrats, plec i falles en materials calcaris. A això cal afegir els nombrosos avencs i coves presents en el paratge, entre els quals mereix ressaltar-se l'avenc Gran, l'avenc del Pla de Botifarres i la cova de la Soterranya.

Finalment cal incidir en el patrimoni cultural que trobem dins de l'àrea que s'ha de protegir. Els barrancs dels Tarongers i de Bocairent alberguen uns quants molins hidràulics, procedents dels segles XIII al XV que formen part del patrimoni històric d'Ontinyent. En el Pou Clar destaca l'existència d'unes obertures o perforacions tallades en les parets verticals en forma de finestres rectangulars que donen accés a xicotetes coves de gran valor arqueològic. A més en el paratge es localitzen cinc abrics de pintures rupestres prehistòriques declarats bé d'interès cultural: abric del Gegant, abrics de la Monja I i II, balma de la Fabriqueta i abric de la Creu. Finalment, en la capçalera del riu s'han trobat altres importants jaciments arqueològics. És el cas de la cova de la Pólvora, la coveta de Guerola, el cagalló del Gegant, la balma de Bas, la cova Gran de Patiràs i la cova del Garrofer entre altres.

Per tot això, i a iniciativa de l'Ajuntament d'Ontinyent, la Generalitat, en l'exercici de les seues competències autonòmiques en la matèria, considera necessària la declaració d'un règim especial de protecció i conservació dels valors naturals d'aquest espai.

Així, la Llei 11/1994, de 27 de desembre, de la Generalitat, d'espais naturals protegits de la Comunitat Valenciana, estableix la figura de protecció denominada paratge natural municipal, que es regula posteriorment pel Decret 161/2004, de 3 de setembre, del Consell, que s'adapta a les característiques d'aquest enclavament i permet la via jurídica idònia per a la consecució dels objectius previstos.

Per això, en vista dels valors naturals i l'interès d'aquest, de l'interès de l'Ajuntament d'Ontinyent, i havent-se complert els tràmits previstos en el Decret 161/2004, de 3 de setembre, del Consell, de regulació dels paratges naturals municipals, i a proposta del conseller de Medi Ambient, Aigua, Urbanisme i Habitatge, el Consell

ACORDA

Primer. Objecte

1. Es declara paratge natural municipal la zona denominada Serra de l'Ombria-Pou Clar, en el terme municipal d'Ontinyent, i s'estableix per a aquest un règim jurídic de protecció, d'acord amb les normes bàsiques contingudes en la Llei 11/1994, de 27 de desembre, de la Generalitat, d'espais naturals protegits de la Comunitat Valenciana.

2. Per raó de l'interès botànic, ecològic, geomorfològic i paisatgístic del paratge natural municipal, aquest règim jurídic està orientat a protegir la integritat dels ecosistemes naturals, i no s'admet ús o activitat que pose en perill la conservació dels valors que motiven la seua declaració.

Segon. Àmbit territorial

1. El paratge natural municipal es localitza en el terme municipal d'Ontinyent, en la província de València, la seua delimitació descriptiva i gràfica figura en els annexos I i II del present acord, respectivament.

2. En cas de discrepància entre la delimitació descriptiva i la delimitació gràfica prevaldrà la primera d'aquestes.

Tercer. Administració i gestió

1. L'administració i la gestió del paratge natural municipal correspon a l'Ajuntament d'Ontinyent.

2. La direcció general amb competències en espais naturals protegits designarà un tècnic dels Serveis Territorials de València de la conselleria de Medi Ambient, Aigua, Urbanisme i Habitatge, el qual prestarà assistència tècnica i assessorament en la gestió del paratge natural municipal.

nivel didáctico, ya que en el mismo se pueden diferenciar claramente la disposición de los estratos, pliegues y fallas en materiales calcáreos. A ello hay que añadir las numerosas simas y cuevas presentes en el Paraje, entre las que merece resaltarse la Sima Gran, l'avenc del Pla de Botifarres y la Cova de la Soterranya.

Finalmente hay que incidir en el patrimonio cultural que encontramos dentro del área a proteger. Los barrancos dels Tarongers y de Bocairent albergan varios molinos hidràulicos, procedentes de los siglos XIII al XV que forman parte del patrimonio histórico de Ontinyent. En el Pou Clar destaca la existencia de unas aperturas o perforaciones talladas en las paredes verticales en forma de ventanas rectangulares que dan acceso a pequeñas cuevas de gran valor arqueológico. Además en el Paraje se localizan cinco abrigos de pinturas rupestres prehistóricas declarados Bienes de Interés Cultural (BIC): abric del Gegant, abrics de la Monja I y II, balma de la Fabriqueta y abric de la Creu. Por último, en la cabecera del río se han encontrado otros importantes yacimientos arqueológicos. Es el caso de la Cova de la Pólvora, la Coveta de Guerola, el Cagalló del Gegant, la Balma de Bas, la Cova Gran de Patiràs y la Cova del Garrofer entre otros.

Por todo ello, y a iniciativa del Ayuntamiento de Ontinyent, la Generalitat, en el ejercicio de sus competencias autonómicas en la materia, considera necesaria la declaración de un régimen especial de protección y conservación de los valores naturales de este espacio.

Así, la Ley 11/1994, de 27 de diciembre, de la Generalitat, de Espacios Naturales Protegidos de la Comunitat Valenciana, establece la figura de protección denominada paraje natural municipal, que se regula posteriormente por el Decreto 161/2004, de 3 de septiembre, del Consell, que se adapta a las características de este enclave y permite la vía jurídica idónea para la consecució de los objetivos previstos.

Por ello, en vista de los valores naturales e interés del mismo, del interés del Ayuntamiento de Ontinyent, y habiéndose cumplido los trámites previstos en el Decreto 161/2004, de 3 de septiembre, del Consell, de regulación de los Parajes Naturales Municipales, y a propuesta del conseller de Medio Ambiente, Agua, Urbanismo y Vivienda, el Consell

ACUERDA

Primero. Objeto

1. Se declara Paraje Natural Municipal la zona denominada Serra de l'Ombria-Pou Clar, en el término municipal de Ontinyent, estableciéndose para éste un régimen jurídic de protección, de acuerdo con las normas básicas contenidas en la Ley 11/1994, de 27 de diciembre, de la Generalitat, de Espacios Naturales Protegidos de la Comunitat Valenciana.

2. En razón del interés botánico, ecológico, geomorfológico y paisajístico del Paraje Natural Municipal, dicho régimen jurídic está orientado a proteger la integritad de los ecosistemas naturales, no admitiéndose uso o actividad que ponga en peligro la conservación de los valores que motivan su declaración.

Segundo. Ámbito territorial

1. El Paraje Natural Municipal se localiza en el término municipal de Ontinyent, en la provincia de Valencia, figurando su delimitación descriptiva y gràfica en los anexos I y II del presente acuerdo, respectivamente.

2. En caso de discrepància entre la delimitación descriptiva y la delimitación gràfica prevalecerá la primera de ellas.

Tercero. Administración y gestión

1. La administración y gestión del Paraje Natural Municipal corresponde al Ayuntamiento de Ontinyent.

2. La dirección general con competencias en espacios naturales protegidos designará un técnico de los servicios territoriales de Valencia de la conselleria de Medio Ambiente, Agua, Urbanismo y Vivienda, el cual prestará asistencia técnica y asesoramiento en la gestión del Paraje Natural Municipal.

Quart. Règim de protecció

Amb caràcter general, poden continuar duent-se a terme les activitats tradicionals compatibles amb les finalitats que motiven aquesta declaració, d'acord amb les seues regulacions específiques i amb el que ha establert el present acord i el corresponent Pla especial de protecció del Paratge Natural Municipal Serra de l'Ombria-Pou Clar.

En l'àmbit del paratge natural municipal les competències de les administracions públiques s'exerciran de manera que queden preservats tots els valors geomorfològics, botànics, ecològics, paisatgístics i naturals del paratge natural municipal, avaluant amb especial atenció els possibles impactes ambientals produïts per les actuacions exteriors a aquest.

Cinquè. Pla especial de protecció

1. Per raó del que estableix l'article 7 del Decret 161/2004, de 3 de setembre, del Consell, de regulació dels paratges naturals municipals, s'aprova el Pla especial de protecció del Paratge Natural Municipal Serra de l'Ombria-Pou Clar en el terme municipal d'Ontinyent.

2. En l'annex III d'aquest acord s'inclou la part dispositiva del citat Pla especial de protecció del Paratge Natural Municipal Serra de l'Ombria-Pou Clar.

3. Les disposicions del Pla especial de protecció seran vinculants tant per a les administracions públiques com per als particulars.

Sisé. Consell de Participació del Paratge Natural Municipal

1. Es crea el Consell de Participació del Paratge Natural Municipal Serra de l'Ombria-Pou Clar com a òrgan col·legiat de caràcter consultiu, amb la finalitat de col·laborar en la gestió i canalitzar la participació dels propietaris i interessos socials i econòmics afectats.

2. El Consell de Participació estarà format per:

a) Tres representants triats per l'Ajuntament d'Ontinyent, un dels quals actuarà com a secretari del Consell de Participació.

b) Un representant de la direcció general amb competències en matèria forestal en els Serveis Territorials de València, de la conselleria de Medi Ambient, Aigua, Urbanisme i Habitatge.

c) Un representant de la Confederació Hidrogràfica del Xúquer.

d) Un representant de la direcció general amb competències en espais naturals protegits en els serveis territorials de València, de la conselleria de Medi Ambient, Aigua, Urbanisme i Habitatge.

e) Dos representants dels interessos socials, institucionals o econòmics, afectats o que col·laboren en la conservació dels valors naturals a través de l'activitat científica, l'acció social, l'aportació de recursos de qualsevol classe o els objectius de la qual coincidisquen amb la finalitat de l'espai natural protegit.

L'Ajuntament pot proposar la modificació de la composició del Consell de Participació per a donar cabuda a altres representants de col·lectius amb interessos en el paratge natural municipal. La modificació de la composició del Consell de Participació ha de ser aprovada per acord.

3. El Consell de Participació del Paratge Natural Municipal Serra de l'Ombria-Pou Clar es constituirà en el termini de sis mesos des de la declaració d'aquest.

Seràn funcions d'aquest òrgan col·legiat de caràcter consultiu les previstes en l'article 50 de la Llei 11/1994, de 27 de desembre, de la Generalitat, d'espais naturals protegits de la Comunitat Valenciana.

4. El president del Consell de Participació serà nomenat per l'Ajuntament d'Ontinyent d'entre els membres del Consell.

5. A fi d'establir un funcionament adequat en l'actuació del Consell de Participació es poden aprovar unes normes internes de funcionament.

Setè. Execució i desenvolupament

S'autoritza el conseller de Medi Ambient, Aigua, Urbanisme i Habitatge perquè, en el marc de les seues competències, dicte el que siga necessari per a l'execució i el desenvolupament del present acord.

Cuarto. Régimen de protección

Con carácter general, podrán continuar desarrollándose las actividades tradicionales compatibles con las finalidades que motivan esta declaración, de acuerdo con sus regulaciones específicas y con lo establecido por el presente acuerdo y el correspondiente Plan Especial de Protección del Paraje Natural Municipal Serra de l'Ombria-Pou Clar.

En el ámbito del Paraje Natural Municipal las competencias de las Administraciones Públicas se ejercerán de modo que queden preservados todos los valores geomorfológicos, botánicos, ecológicos, paisajísticos y naturales del Paraje Natural Municipal, evaluando con especial atención los posibles impactos ambientales producidos por las actuaciones exteriores al mismo.

Quinto. Plan Especial de Protección

1. En virtud de lo establecido en el artículo 7 del Decreto 161/2004, de 3 de septiembre, del Consell, de Regulación de los Parajes Naturales Municipales, se aprueba el Plan Especial de Protección del Paraje Natural Municipal Serra de l'Ombria-Pou Clar en el término municipal de Ontinyent.

2. En el anexo III de este acuerdo se incluye la parte dispositiva del citado Plan Especial de Protección del Paraje Natural Municipal Serra de l'Ombria-Pou Clar.

3. Las disposiciones del Plan Especial de Protección serán vinculantes tanto para las Administraciones Públicas como para los particulares.

Sexto. Consejo de Participación del Paraje Natural Municipal

1. Se crea el Consejo de Participación del Paraje Natural Municipal Serra de l'Ombria-Pou Clar como órgano colegiado de carácter consultivo, con la finalidad de colaborar en la gestión y canalizar la participación de los propietarios e intereses sociales y económicos afectados.

2. El Consejo de Participación estará compuesto por:

a) Tres representantes elegidos por el Ayuntamiento de Ontinyent, uno de los cuales actuará como secretario del Consejo de Participación.

b) Un representante de la dirección general con competencias en materia forestal en los servicios territoriales de Valencia, de la conselleria de Medio Ambiente, Agua, Urbanismo y Vivienda.

c) Un representante de la Confederación Hidrogràfica del Júcar.

d) Un representante de la dirección general con competencias en espacios naturales protegidos en los servicios territoriales de Valencia, de la conselleria de Medio Ambiente, Agua, Urbanismo y Vivienda.

e) Dos representantes de los intereses sociales, institucionales o económicos, afectados o que colaboren en la conservación de los valores naturales a través de la actividad científica, la acción social, la aportación de recursos de cualquier clase o cuyos objetivos coincidan con la finalidad del espacio natural protegido.

El Ayuntamiento podrá proponer la modificación de la composición del Consejo de Participación para dar cabida a otros representantes de colectivos con intereses en el Paraje Natural Municipal. La modificación de la composición del Consejo de Participación deberá ser aprobada por Acuerdo.

3. El Consejo de Participación del Paraje Natural Municipal Serra de l'Ombria-Pou Clar se constituirá en el plazo de seis meses desde la declaración del mismo.

Serán funciones de dicho órgano colegiado de carácter consultivo las previstas en el artículo 50 de la Ley 11/1994, de 27 de diciembre, de la Generalitat, de Espacios Naturales Protegidos de la Comunitat Valenciana.

4. El presidente del Consejo de Participación será nombrado por el Ayuntamiento de Ontinyent de entre los miembros del Consejo.

5. Con objeto de establecer un funcionamiento adecuado en la actuación del Consejo de Participación se podrán aprobar unas normas internas de funcionamiento.

Séptimo. Ejecución y desarrollo

Se autoriza al conseller de Medio Ambiente, Agua, Urbanismo y Vivienda para que, en el marco de sus competencias, dicte lo necesario para la ejecución y desarrollo del presente acuerdo.

Huité. Efectes i revisió

1. El present acord produirà efectes a partir del dia que es publique en el *Diari Oficial de la Comunitat Valenciana*.

2. Qualsevol modificació del que establix el present acord ha de ser aprovada al seu torn per acord del Consell, i han de seguir-se en aquest cas els mateixos tràmits.

Contra el present acord, els interessats poden interposar recurs contenciós-administratiu en el termini de dos mesos, comptadors a partir de l'endemà de la publicació d'aquest acord al *Diari Oficial de la Comunitat Valenciana*, davant de la sala contenciosa-administrativa del Tribunal Superior de Justícia de la Comunitat Valenciana, de conformitat amb el que disposa l'article 10 i concordants de la Llei reguladora de la jurisdicció contenciós-administrativa.

Tot això sense perjudici de la interposició del recurs potestatiu de reposició davant del Consell, en el termini d'un mes des de l'endemà de la publicació en el *Diari Oficial de la Comunitat Valenciana*, d'acord amb el que disposen els articles 116 i 117 de la Llei 30/1992, de 26 de novembre, de règim jurídic de les administracions públiques i del procediment administratiu comú, modificada per la Llei 4/1999, de 13 de gener.

València, 26 d'octubre de 2007

El vicepresident primer i secretari del Consell,
VICENTE RAMBLA MOMPLET

ANNEX I

Delimitació del Paratge Natural Municipal Serra de l'Ombria-Pou Clar

1. àmbit territorial:

L'àmbit territorial del Paratge Natural Municipal Serra de l'Ombria-Pou Clar queda definit per les següents parcel·les cadastrals del terme municipal d'Ontinyent:

A. Parcel·les en barrancs:

- Parcel·les 9004 i 9007 del polígon 1.
- Parcel·les 9002 i 9005 del polígon 15.
- Parcel·les 9003 i 9004 del polígon 16.
- Parcel·la 9004 del polígon 17.
- Parcel·la 9014 del polígon 18.
- Parcel·les 9002, 9006, 9007, 9011, 9014, 9021 i 9022 del polígon 19.
- Parcel·la 9013 del polígon 20.
- Parcel·les 9006, 9007, 9013 i 9014 del polígon 21.
- Parcel·les 9005, 9006, 9009, 9011, 9012 i 9013 del polígon 22.
- Parcel·les 9004, 9005, 9008 i 9009 del polígon 23.
- Parcel·les 9006, 9007, 9011, 9012, 9014, 9015, 9016, 9017 i 9020 del polígon 24.
- Parcel·les 9001, 9002, 9003 i 9005 del polígon 25.
- Parcel·les 9003 i 9004 del polígon 26.
- Parcel·les 9001 i 9002 del polígon 27.
- Parcel·les 9006, 9011 i 9012 del polígon 28.
- Parcel·les 9001, 9009, 9010 i 9017 del polígon 29.
- Parcel·les 9002 i 9009 del polígon 30.
- Parcel·la 9001 del polígon 31.
- Parcel·les 9004 i 9009 del polígon 32.
- Parcel·les 9003 i 9004 del polígon 33.
- Parcel·la 9001 del polígon 34.

B. Parcel·les en la muntanya:

- Parcel·les 28, 29, 9001 i 9003 del polígon 12.
- Parcel·les 1, 2, 3, 4, 5, 10, 12, 15, 17, 18, 32, 34, 9001, 9002, 9003, 9004, 9007, 9008 i 9009 del polígon 13.
- Parcel·les 248, 9001, 9002 i 9003 del polígon 14.
- Parcel·les 43, 44, 45, 46, 56, 9001, 9003, 9004, 9006 i 9062 del polígon 15.
- Parcel·les 431, 433, 562 i 9028 del polígon 16.

Octavo. Efectos y revisión

1. El presente acuerdo producirá efectos a partir del día de su publicación en el *Diari Oficial de la Comunitat Valenciana*.

2. Cualquier modificación de lo establecido en el presente acuerdo deberá ser aprobada a su vez por acuerdo del Consell, debiendo seguirse en tal caso los mismos trámites.

Contra el presente acuerdo, los interesados podrán interponer recurso contencioso-administrativo en el plazo de dos meses, contados a partir del día siguiente a la publicación de este acuerdo en el *Diari Oficial de la Comunitat Valenciana*, ante la Sala de lo Contencioso-administrativo del Tribunal Superior de Justicia de la Comunitat Valenciana, de conformidad con lo que dispone el artículo 10 y concordantes de la Ley Reguladora de la Jurisdicción Contencioso-administrativa.

Todo ello sin perjuicio de la interposición del recurso potestativo de reposición ante el Consell, en el plazo de un mes desde el día siguiente al de su publicación en el *Diari Oficial de la Comunitat Valenciana*, de acuerdo con lo que disponen los artículos 116 y 117 de la Ley 30/1992, de 26 de noviembre, de Régimen Jurídico de las Administraciones Públicas y del Procedimiento Administrativo Común, modificada por la Ley 4/1999, de 13 de enero.

Valencia, 26 de octubre de 2007

El vicepresidente primero y secretario del Consell,
VICENTE RAMBLA MOMPLET

ANEXO I

Delimitación del Paraje Natural Municipal Serra de l'Ombria-Pou Clar.

1. Àmbit territorial:

El àmbit territorial del Paraje Natural Municipal Serra de l'Ombria-Pou Clar queda definit por las siguientes parcelas catastrales del término municipal de Ontinyent:

A. Parcelas en barrancos:

- Parcelas 9004 y 9007 del polígono 1.
- Parcelas 9002 y 9005 del polígono 15.
- Parcelas 9003 y 9004 del polígono 16.
- Parcela 9004 del polígono 17.
- Parcela 9014 del polígono 18.
- Parcelas 9002, 9006, 9007, 9011, 9014, 9021 y 9022 del polígono 19.
- Parcela 9013 del polígono 20.
- Parcelas 9006, 9007, 9013 y 9014 del polígono 21.
- Parcelas 9005, 9006, 9009, 9011, 9012 y 9013 del polígono 22.
- Parcelas 9004, 9005, 9008 y 9009 del polígono 23.
- Parcelas 9006, 9007, 9011, 9012, 9014, 9015, 9016, 9017 y 9020 del polígono 24.
- Parcelas 9001, 9002, 9003 y 9005 del polígono 25.
- Parcelas 9003 y 9004 del polígono 26.
- Parcelas 9001 y 9002 del polígono 27.
- Parcelas 9006, 9011 y 9012 del polígono 28.
- Parcelas 9001, 9009, 9010 y 9017 del polígono 29.
- Parcelas 9002 y 9009 del polígono 30.
- Parcela 9001 del polígono 31.
- Parcelas 9004 y 9009 del polígono 32.
- Parcelas 9003 y 9004 del polígono 33.
- Parcela 9001 del polígono 34.

B. Parcelas en monte:

- Parcelas 28, 29, 9001 y 9003 del polígono 12.
- Parcelas 1, 2, 3, 4, 5, 10, 12, 15, 17, 18, 32, 34, 9001, 9002, 9003, 9004, 9007, 9008 y 9009 del polígono 13.
- Parcelas 248, 9001, 9002 y 9003 del polígono 14.
- Parcelas 43, 44, 45, 46, 56, 9001, 9003, 9004, 9006 y 9062 del polígono 15.
- Parcelas 431, 433, 562 y 9028 del polígono 16.

- Parcel·les 29, 35, 36, 37, 38, 39, 40, 41, 42, 43, 9001, 9003, 9004, 9008, 9009, 9012, 9013, 9015 i 9028 del polígon 19.
- Parcel·les 60 i 9004 del polígon 20.
- Parcel·les 7, 14, 15, 20, 21, 22, 23, 24, 9001, 9002, 9003, 9004, 9007, 9008 i 9010 del polígon 22.
- Parcel·les 1, 11, 13, 14, 9001, 9002 i 9003 del polígon 23.
- Parcel·les 1, 2, 3, 4, 5, 6, 7, 8, 9, 10, 14, 15, 16, 17, 20, 21, 22, 24, 25, 26, 27, 28, 29, 31, 32, 33, 9004, 9005, 9008, 9009, 9010, 9013, 9018, 9019 i 9021 del polígon 24.
- Parcel·les 2, 4, 5, 6, 7, 8, 10, 11, 12, 16, 9004, 9006, 9007 i 9008 del polígon 25.
- Parcel·les 3, 6 i 9006 del polígon 26.

2. Delimitació geogràfica:

El paratge queda delimitat pel polígon els vèrtexs del qual amb les seues corresponents coordenades, que consideren el sistema de referència European Datum 1950 (ED 50) i el sistema cartogràfic UTM (fus 30 N), s'inclouen en un arxiu que es troba a disposició de qui desitge consultar-lo en format digital en les dependències de la Direcció General de Gestió del Medi Natural.

3. La superfície total

La superfície total del paratge és de 2857,627 ha.

- Parcelas 29, 35, 36, 37, 38, 39, 40, 41, 42, 43, 9001, 9003, 9004, 9008, 9009, 9012, 9013, 9015 y 9028 del polígono 19.
- Parcelas 60 y 9004 del polígono 20.
- Parcelas 7, 14, 15, 20, 21, 22, 23, 24, 9001, 9002, 9003, 9004, 9007, 9008 y 9010 del polígono 22.
- Parcelas 1, 11, 13, 14, 9001, 9002 y 9003 del polígono 23.
- Parcelas 1, 2, 3, 4, 5, 6, 7, 8, 9, 10, 14, 15, 16, 17, 20, 21, 22, 24, 25, 26, 27, 28, 29, 31, 32, 33, 9004, 9005, 9008, 9009, 9010, 9013, 9018, 9019 y 9021 del polígono 24.
- Parcelas 2, 4, 5, 6, 7, 8, 10, 11, 12, 16, 9004, 9006, 9007 y 9008 del polígono 25.
- Parcelas 3, 6 y 9006 del polígono 26.

2. Delimitación geográfica:

El Paraje queda delimitado por el polígono cuyos vértices con sus correspondientes coordenadas, que consideran el sistema de referencia European Datum 1950 (ED 50) y el sistema cartográfico UTM (huso 30 N), se incluyen en un archivo que se haya a disposición de quién desee consultarlo en formato digital en las dependencias de la Dirección General de Gestión del Medio Natural.

3. Superficie total:

La superficie total del Paraje es de 2857,627 ha.

ANEXO II. DELIMITACIÓN CARTOGRÁFICA / ANEX II. DELIMITACIÓ CARTOGRÀFICA

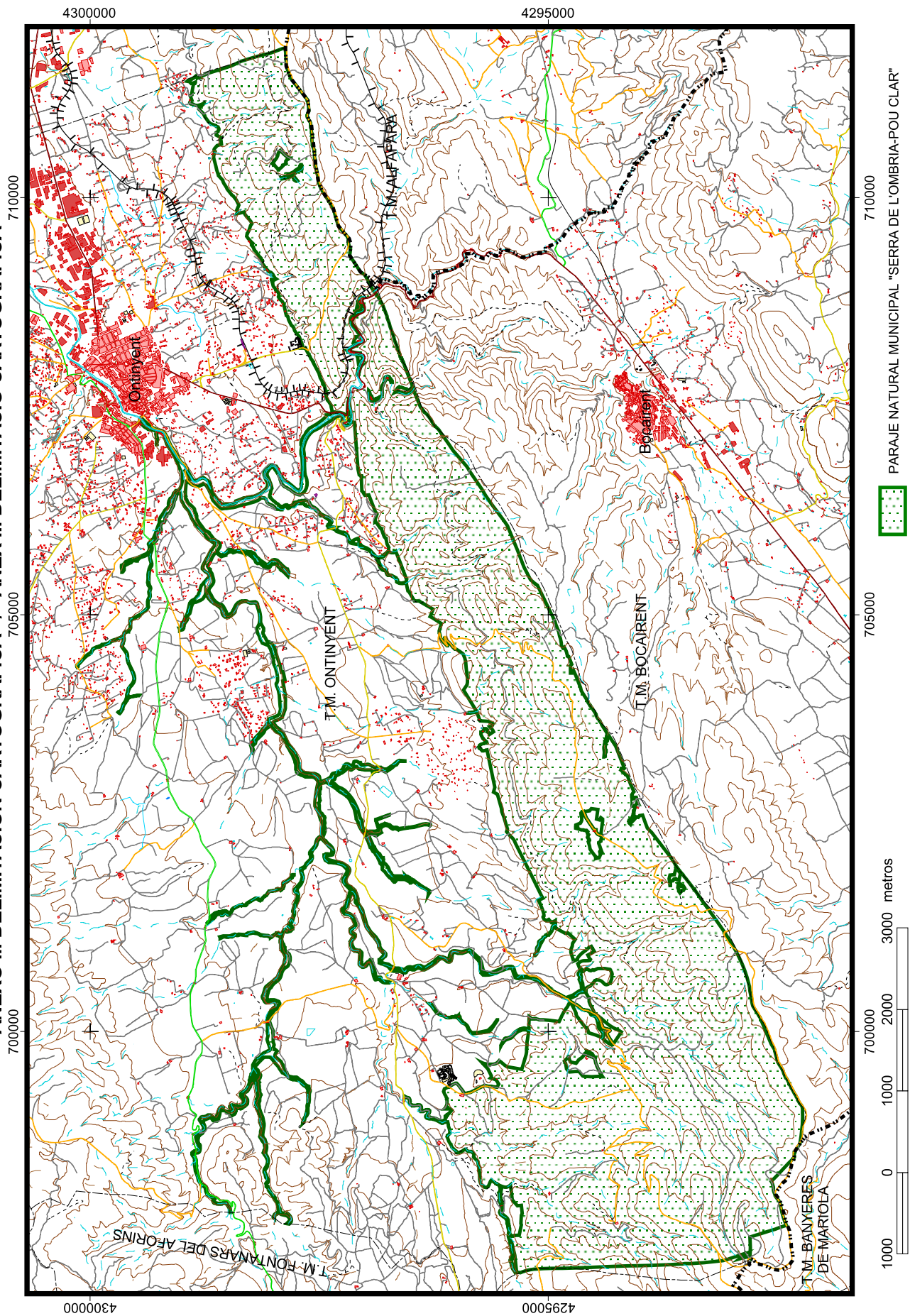

ANNEX III

PART DISPOSITIVA DEL PLA ESPECIAL DE PROTECCIÓ DEL
PARATGE NATURAL MUNICIPAL SERRA DE L'OMBRIA-POU CLAR,
EN EL TERME MUNICIPAL D'ONTINYENT.

TÍTOL I

DISPOSICIONS GENERALS

Article 1. Naturalesa del pla

Aquest Pla especial (d'ara endavant, PE) es redacta a l'empara de la Llei 11/1994, de 27 de desembre, de la Generalitat, d'espais naturals protegits de la Comunitat Valenciana. Constitueix, per tant, un dels plans especials previstos en els articles 177 i següents del Reglament d'ordenació i gestió territorial i urbanística aprovat per mitjà del Decret 67/2006, de 19 de maig, del Consell, modificat pel Decret 36/2007, de 13 d'abril.

Article 2. Finalitat

L'objectiu genèric pel qual es redacta aquest PE és l'establiment de les mesures necessàries per a garantir la protecció del Paratge Serra de l'Ombria-Pou Clar per raó de la conservació i la millora dels seus valors ecològics, hidrogeològics, culturals i paisatgístics que presenta. El PE constitueix, per tant, el marc que regularà el règim de l'espai natural, els usos i activitats i l'ús públic d'aquest.

Article 3. Àmbit

1. L'àmbit territorial del Paratge Natural Municipal Serra de l'Ombria-Pou Clar queda definit per les següents parcel·les cadastrals del terme municipal d'Ontinyent:

Parcel·les en terrenys forestals:

<i>POL</i>	<i>PARC</i>	<i>TITULARITAT</i>
12	29	Generalitat
12	28	Generalitat
12	9003	Generalitat
12	9001	Estat. Ministeri d'Obres Públiques
13	18	Generalitat
13	34	Generalitat
13	10	Generalitat
13	12	Generalitat
13	9008	Generalitat
13	15	Generalitat
13	17	Generalitat
13	2	Generalitat
13	1	Generalitat
13	9007	Generalitat
13	9002	Generalitat
13	32	Generalitat
13	9004	Generalitat
13	5	Generalitat
13	9009	Generalitat
13	4	Generalitat
13	3	Generalitat
13	9001	Generalitat
13	9003	Generalitat
14	9003	Generalitat
14	9002	Generalitat
14	248	Generalitat
14	9001	Generalitat
15	9003	Generalitat
15	45	Generalitat
15	9001	Generalitat
15	46	Generalitat
15	44	Generalitat
15	9006	Generalitat
15	56	Generalitat

ANEXO III

PARTE DISPOSITIVA DEL PLAN ESPECIAL DE PROTECCIÓN DEL
PARAJE NATURAL MUNICIPAL SERRA DE L'OMBRIA-POU CLAR, EN
EL TÉRMINO MUNICIPAL DE ONTINYENT.

TÍTULO I

DISPOSICIONES GENERALES

Artículo 1. Naturaleza del plan

El presente Plan Especial (en adelante PE) se redacta al amparo de la Ley 11/1994, de 27 de diciembre, de la Generalitat, de Espacios Naturales Protegidos de la Comunitat Valenciana. Constituye, por lo tanto, uno de los planes especiales previstos en los artículos 177 y siguientes del Reglamento de Ordenación y Gestión Territorial y Urbanística, aprobado mediante Decreto 67/2006, de 19 de mayo, del Consell, modificado por el Decreto 36/2007, de 13 de abril.

Artículo 2. Finalidad

El objetivo genérico por el que se redacta este PE es el establecimiento de las medidas necesarias para garantizar la protección del Paraje Serra de l'Ombria-Pou Clar en razón de la conservación y mejora de sus valores ecológicos, hidrogeológicos, culturales y paisajísticos que presenta. El PE constituye, por lo tanto, el marco que regulará el régimen del espacio natural, los usos y actividades y el uso público del mismo.

Artículo 3. Ámbito

1. El ámbito territorial del Paraje Natural Municipal Serra de l'Ombria-Pou Clar queda definido por las siguientes parcelas catastrales del término municipal de Ontinyent:

Parcelas en terrenos forestales:

<i>POL</i>	<i>PARC</i>	<i>TITULARIDAD</i>
12	29	Generalitat
12	28	Generalitat
12	9003	Generalitat
12	9001	Estat. Ministerio de Obras Públicas
13	18	Generalitat
13	34	Generalitat
13	10	Generalitat
13	12	Generalitat
13	9008	Generalitat
13	15	Generalitat
13	17	Generalitat
13	2	Generalitat
13	1	Generalitat
13	9007	Generalitat
13	9002	Generalitat
13	32	Generalitat
13	9004	Generalitat
13	5	Generalitat
13	9009	Generalitat
13	4	Generalitat
13	3	Generalitat
13	9001	Generalitat
13	9003	Generalitat
14	9003	Generalitat
14	9002	Generalitat
14	248	Generalitat
14	9001	Generalitat
15	9003	Generalitat
15	45	Generalitat
15	9001	Generalitat
15	46	Generalitat
15	44	Generalitat
15	9006	Generalitat
15	56	Generalitat

15	9004	Estat. Ministeri d'Obres Públiques	15	9004	Estado. Ministerio de Obras P-blicas
15	43	Generalitat	15	43	Generalitat
15	9062	Generalitat	15	9062	Generalitat
16	9028	Estat. Ministeri d'Obres Públiques	16	9028	Estado. Ministerio de Obras Públicas
16	431	Aj. Ontinyent	16	431	Ayto. Ontinyent
16	433	Aj. Ontinyent	16	433	Ayto. Ontinyent
16	562	Aj. Ontinyent	16	562	Ayo. Ontinyent
19	42	Generalitat	19	42	Generalitat
19	43	Generalitat	19	43	Generalitat
19	9003	Generalitat	19	9003	Generalitat
19	9015	Generalitat	19	9015	Generalitat
19	39	Generalitat	19	39	Generalitat
19	9009	Generalitat	19	9009	Generalitat
19	9008	Generalitat	19	9008	Generalitat
19	40	Generalitat	19	40	Generalitat
19	41	Generalitat	19	41	Generalitat
19	9013	Generalitat	19	9013	Generalitat
19	9012	Generalitat	19	9012	Generalitat
19	29	Generalitat	19	29	Generalitat
19	35	Generalitat	19	35	Generalitat
19	9028	Generalitat	19	9028	Generalitat
19	36	Generalitat	19	36	Generalitat
19	37	Generalitat	19	37	Generalitat
19	38	Generalitat	19	38	Generalitat
19	9004	Generalitat	19	9004	Generalitat
19	9001	Generalitat	19	9001	Generalitat
20	9004	Generalitat	20	9004	Generalitat
20	60	Generalitat	20	60	Generalitat
22	20	Generalitat	22	20	Generalitat
22	7	Generalitat	22	7	Generalitat
22	9010	Generalitat	22	9010	Generalitat
22	22	Generalitat	22	22	Generalitat
22	21	Generalitat	22	21	Generalitat
22	9007	Generalitat	22	9007	Generalitat
22	9008	Generalitat	22	9008	Generalitat
22	15	Generalitat	22	15	Generalitat
22	9003	Generalitat	22	9003	Generalitat
22	9004	Generalitat	22	9004	Generalitat
22	9002	Generalitat	22	9002	Generalitat
22	9001	Generalitat	22	9001	Generalitat
22	14	Generalitat	22	14	Generalitat
22	24	Generalitat	22	24	Generalitat
22	23	Generalitat	22	23	Generalitat
23	13	Generalitat	23	13	Generalitat
23	11	Generalitat	23	11	Generalitat
23	9003	Generalitat	23	9003	Generalitat
23	9001	Generalitat	23	9001	Generalitat
23	1	Aj. Ontinyent	23	1	Ayto. Ontinyent
23	9002	Generalitat	23	9002	Generalitat
23	14	Generalitat	23	14	Generalitat
24	9019	Generalitat	24	9019	Generalitat
24	29	Generalitat	24	29	Generalitat
24	28	Generalitat	24	28	Generalitat
24	9018	Generalitat	24	9018	Generalitat
24	9	Generalitat	24	9	Generalitat
24	9009	Generalitat	24	9009	Generalitat
24	32	Generalitat	24	32	Generalitat
24	24	Generalitat	24	24	Generalitat
24	10	Generalitat	24	10	Generalitat
24	27	Generalitat	24	27	Generalitat
24	7	Generalitat	24	7	Generalitat
24	8	Generalitat	24	8	Generalitat
24	4	Generalitat	24	4	Generalitat
24	6	Generalitat	24	6	Generalitat
24	9021	Generalitat	24	9021	Generalitat
24	22	Generalitat	24	22	Generalitat
24	3	Generalitat	24	3	Generalitat
24	2	Generalitat	24	2	Generalitat
24	5	Generalitat	24	5	Generalitat
24	9005	Generalitat	24	9005	Generalitat

24	20	Generalitat
24	17	Generalitat
24	21	Generalitat
24	9013	Generalitat
24	9004	Generalitat
24	16	Generalitat
24	14	Generalitat
24	31	Generalitat
24	9010	Generalitat
24	1	Generalitat
24	9008	Generalitat
24	33	Generalitat
24	25	Generalitat
24	15	Generalitat
24	26	Generalitat
25	16	Generalitat
25	8	Aj. Ontinyent
25	9004	Generalitat
25	10	Aj. Ontinyent
25	9006	Generalitat
25	12	Generalitat
25	9008	Generalitat
25	9007	Generalitat
25	6	Generalitat
25	5	Generalitat
25	7	Generalitat
25	11	Generalitat
25	4	Generalitat
25	2	Generalitat
26	9006	Generalitat
26	6	Aj. Ontinyent
26	3	Aj. Ontinyent

Parcel·les en barrancs:

<i>POL</i>	<i>PARC</i>	<i>TITULARITAT</i>
1	9004	Estat M. Medi Ambient. CHX
1	9007	Estat M. Medi Ambient. CHX
15	9002	Estat M. Medi Ambient. CHX
15	9005	Estat M. Medi Ambient. CHX
16	9004	Estat M. Medi Ambient. CHX
16	9003	Estat M. Medi Ambient. CHX
17	9004	Estat M. Medi Ambient. CHX
18	9014	Estat M. Medi Ambient. CHX
19	9002	Estat M. Medi Ambient. CHX
19	9022	Estat M. Medi Ambient. CHX
19	9014	Estat M. Medi Ambient. CHX
19	9021	Estat M. Medi Ambient. CHX
19	9011	Estat M. Medi Ambient. CHX
19	9006	Estat M. Medi Ambient. CHX
19	9007	Estat M. Medi Ambient. CHX
20	9013	Estat M. Medi Ambient. CHX
21	9013	Estat M. Medi Ambient. CHX
21	9006	Estat M. Medi Ambient. CHX
21	9014	Estat M. Medi Ambient. CHX
21	9007	Estat M. Medi Ambient. CHX
22	9011	Estat M. Medi Ambient. CHX
22	9012	Estat M. Medi Ambient. CHX
22	9013	Estat M. Medi Ambient. CHX
22	9006	Estat M. Medi Ambient. CHX
22	9009	Estat M. Medi Ambient. CHX
22	9005	Estat M. Medi Ambient. CHX
23	9009	Estat M. Medi Ambient. CHX
23	9008	Estat M. Medi Ambient. CHX
23	9004	Estat M. Medi Ambient. CHX
23	9005	Estat M. Medi Ambient. CHX
24	9020	Estat M. Medi Ambient. CHX
24	9017	Estat M. Medi Ambient. CHX
24	9016	Estat M. Medi Ambient. CHX
24	9014	Estat M. Medi Ambient. CHX

24	20	Generalitat
24	17	Generalitat
24	21	Generalitat
24	9013	Generalitat
24	9004	Generalitat
24	16	Generalitat
24	14	Generalitat
24	31	Generalitat
24	9010	Generalitat
24	1	Generalitat
24	9008	Generalitat
24	33	Generalitat
24	25	Generalitat
24	15	Generalitat
24	26	Generalitat
25	16	Generalitat
25	8	Ayto. Ontinyent
25	9004	Generalitat
25	10	Ayto. Ontinyent
25	9006	Generalitat
25	12	Generalitat
25	9008	Generalitat
25	9007	Generalitat
25	6	Generalitat
25	5	Generalitat
25	7	Generalitat
25	11	Generalitat
25	4	Generalitat
25	2	Generalitat
26	9006	Generalitat
26	6	Ayto. Ontinyent
26	3	Ayto. Ontinyent

Parcelas en barrancos:

<i>POL</i>	<i>PARC</i>	<i>TITULARIDAD</i>
1	9004	Estado M. Medio Ambiente. CHJ
1	9007	Estado M. Medio Ambiente. CHJ
15	9002	Estado M. Medio Ambiente. CHJ
15	9005	Estado M. Medio Ambiente. CHJ
16	9004	Estado M. Medio Ambiente. CHJ
16	9003	Estado M. Medio Ambiente. CHJ
17	9004	Estado M. Medio Ambiente. CHJ
18	9014	Estado M. Medio Ambiente. CHJ
19	9002	Estado M. Medio Ambiente. CHJ
19	9022	Estado M. Medio Ambiente. CHJ
19	9014	Estado M. Medio Ambiente. CHJ
19	9021	Estado M. Medio Ambiente. CHJ
19	9011	Estado M. Medio Ambiente. CHJ
19	9006	Estado M. Medio Ambiente. CHJ
19	9007	Estado M. Medio Ambiente. CHJ
20	9013	Estado M. Medio Ambiente. CHJ
21	9013	Estado M. Medio Ambiente. CHJ
21	9006	Estado M. Medio Ambiente. CHJ
21	9014	Estado M. Medio Ambiente. CHJ
21	9007	Estado M. Medio Ambiente. CHJ
22	9011	Estado M. Medio Ambiente. CHJ
22	9012	Estado M. Medio Ambiente. CHJ
22	9013	Estado M. Medio Ambiente. CHJ
22	9006	Estado M. Medio Ambiente. CHJ
22	9009	Estado M. Medio Ambiente. CHJ
22	9005	Estado M. Medio Ambiente. CHJ
23	9009	Estado M. Medio Ambiente. CHJ
23	9008	Estado M. Medio Ambiente. CHJ
23	9004	Estado M. Medio Ambiente. CHJ
23	9005	Estado M. Medio Ambiente. CHJ
24	9020	Estado M. Medio Ambiente. CHJ
24	9017	Estado M. Medio Ambiente. CHJ
24	9016	Estado M. Medio Ambiente. CHJ
24	9014	Estado M. Medio Ambiente. CHJ

24	9011	Estat M. Medi Ambient. CHX
24	9015	Estat M. Medi Ambient. CHX
24	9012	Estat M. Medi Ambient. CHX
24	9006	Estat M. Medi Ambient. CHX
24	9007	Estat M. Medi Ambient. CHX
25	9003	Estat M. Medi Ambient. CHX
25	9005	Estat M. Medi Ambient. CHX
25	9001	Estat M. Medi Ambient. CHX
25	9002	Estat M. Medi Ambient. CHX
26	9003	Estat M. Medi Ambient. CHX
26	9004	Estat M. Medi Ambient. CHX
27	9002	Estat M. Medi Ambient. CHX
27	9001	Estat M. Medi Ambient. CHX
28	9011	Estat M. Medi Ambient. CHX
28	9012	Estat M. Medi Ambient. CHX
28	9006	Estat M. Medi Ambient. CHX
29	9010	Estat M. Medi Ambient. CHX
29	9009	Estat M. Medi Ambient. CHX
29	9001	Estat M. Medi Ambient. CHX
29	9017	Estat M. Medi Ambient. CHX
30	9009	Estat M. Medi Ambient. CHX
30	9002	Estat M. Medi Ambient. CHX
31	9001	Estat M. Medi Ambient. CHX
32	9004	Estat M. Medi Ambient. CHX
32	9009	Estat M. Medi Ambient. CHX
33	9003	Estat M. Medi Ambient. CHX
33	9004	Estat M. Medi Ambient. CHX
34	9001	Estat M. Medi Ambient. CHX

Encara que es troben dins de l'àrea del paratge, s'exclouen de la declaració els enclavaments corresponents a les següents parcel·les cadastrals:

<i>POL</i>	<i>PARC</i>	<i>TITULARITAT</i>
20	61	Propietat particular
22	11	Propietat particular
22	10	Propietat particular
22	9	Propietat particular
22	8	Propietat particular
19	58	Propietat particular
22	12	Propietat particular
22	13	Propietat particular
23	12	Propietat particular
24	11	Propietat particular
23	10	Propietat particular
24	12	Propietat particular
24	30	Propietat particular
13	13	Propietat particular
13	14	Propietat particular
13	8	Propietat particular
13	9	Propietat particular
13	35	Propietat particular
15	9060	Propietat particular
15	47	Propietat particular
15	48	Propietat particular
15	49	Propietat particular
15	9059	Propietat particular
15	50	Propietat particular
15	9058	Propietat particular
15	52	Propietat particular
15	51	Propietat particular
19	57	Propietat particular
15	55	Propietat particular
19	33	Propietat particular
19	32	Propietat particular
19	31	Propietat particular
19	30	Propietat particular
19	28	Propietat particular
19	27	Propietat particular
19	9100	Propietat particular

24	9011	Estado M. Medio Ambiente. CHJ
24	9015	Estado M. Medio Ambiente. CHJ
24	9012	Estado M. Medio Ambiente. CHJ
24	9006	Estado M. Medio Ambiente. CHJ
24	9007	Estado M. Medio Ambiente. CHJ
25	9003	Estado M. Medio Ambiente. CHJ
25	9005	Estado M. Medio Ambiente. CHJ
25	9001	Estado M. Medio Ambiente. CHJ
25	9002	Estado M. Medio Ambiente. CHJ
26	9003	Estado M. Medio Ambiente. CHJ
26	9004	Estado M. Medio Ambiente. CHJ
27	9002	Estado M. Medio Ambiente. CHJ
27	9001	Estado M. Medio Ambiente. CHJ
28	9011	Estado M. Medio Ambiente. CHJ
28	9012	Estado M. Medio Ambiente. CHJ
28	9006	Estado M. Medio Ambiente. CHJ
29	9010	Estado M. Medio Ambiente. CHJ
29	9009	Estado M. Medio Ambiente. CHJ
29	9001	Estado M. Medio Ambiente. CHJ
29	9017	Estado M. Medio Ambiente. CHJ
30	9009	Estado M. Medio Ambiente. CHJ
30	9002	Estado M. Medio Ambiente. CHJ
31	9001	Estado M. Medio Ambiente. CHJ
32	9004	Estado M. Medio Ambiente. CHJ
32	9009	Estado M. Medio Ambiente. CHJ
33	9003	Estado M. Medio Ambiente. CHJ
33	9004	Estado M. Medio Ambiente. CHJ
34	9001	Estado M. Medio Ambiente. CHJ

Aunque se encuentran dentro del área del paraje, se excluyen de la declaración los enclavados correspondientes a las siguientes parcelas catastrales:

<i>POL</i>	<i>PARC</i>	<i>TITULARIDAD</i>
20	61	Propiedad particular
22	11	Propiedad particular
22	10	Propiedad particular
22	9	Propiedad particular
22	8	Propiedad particular
19	58	Propiedad particular
22	12	Propiedad particular
22	13	Propiedad particular
23	12	Propiedad particular
24	11	Propiedad particular
23	10	Propiedad particular
24	12	Propiedad particular
24	30	Propiedad particular
13	13	Propiedad particular
13	14	Propiedad particular
13	8	Propiedad particular
13	9	Propiedad particular
13	35	Propiedad particular
15	9060	Propiedad particular
15	47	Propiedad particular
15	48	Propiedad particular
15	49	Propiedad particular
15	9059	Propiedad particular
15	50	Propiedad particular
15	9058	Propiedad particular
15	52	Propiedad particular
15	51	Propiedad particular
19	57	Propiedad particular
15	55	Propiedad particular
19	33	Propiedad particular
19	32	Propiedad particular
19	31	Propiedad particular
19	30	Propiedad particular
19	28	Propiedad particular
19	27	Propiedad particular
19	9100	Propiedad particular

19	34	Propietat particular
25	13	Propietat particular
24	23	Propietat particular
24	9022	Propietat particular

2. Els límits del paratge natural municipal són els següents:

– L'àrea de serra que s'ha de protegir queda delimitada al nord i nord-est pel límit dels terrenys forestals públics, i a l'est, al sud i l'oest per les lites amb els termes municipals d'Agullent, Banyeres de Mariola i Bocairent respectivament.

– L'àrea que s'ha de protegir dels barrancs quedarà delimitada pels límits del domini públic hidràulic i les parcel·les públiques municipals.

3. La superfície total del paratge és de 2.857,627 ha.

4. Els terrenys inclosos en el Paratge Natural Municipal Serra de l'Ombria-Pou Clar tenen la titularitat indicada en la taula anterior.

Article 4. Efectes

1. De conformitat amb el que disposa l'article 42 de la Llei 11/1994, de 27 de desembre, de la Generalitat, d'espais naturals protegits de la Comunitat Valenciana, el PE s'ajustarà al que preveu la legislació urbanística.

2. Les determinacions d'aquest PE seran d'aplicació directa, i prevaldran sobre el planejament urbanístic municipal.

3. El planejament urbanístic municipal que s'aproveu després de l'entrada en vigor d'aquest PE ha d'ajustar-se a les determinacions protectores contingudes en aquest, assignant les classificacions i qualificacions del sòl d'acord amb les normes i criteris ací establits, de manera que es respecten les limitacions d'ús imposades pel PE.

4. Les determinacions d'aquest PE s'entendran sense perjudici de les contingudes en les legislacions sectorials i en particular de les normes, reglaments o plans que s'aproven per al desenvolupament i compliment de la finalitat protectora d'aquest pla com també les d'aquells destinades a la millora de la qualitat de vida dels ciutadans i el desenvolupament sostenible. En el cas que la normativa continguda en aquest PE siga més detallada o protectora s'aplicarà aquesta amb preferència sobre la continguda en la legislació sectorial, sempre que no estiga en contradicció amb la finalitat d'aquesta. En tot cas l'aprofitament urbanístic dels terrenys es realitzarà d'acord amb les previsions d'aquest PE.

Article 5. Tramitació, vigència i revisió

1. El PE es tramitarà segons la legislació vigent.

2. Les determinacions del PE entraran en vigor a partir del dia de la publicació en el Diari Oficial de la Comunitat Valenciana i seguiran vigents fins que no es revise el pla, per haver canviat suficient les circumstàncies o els criteris que han determinat la seua aprovació.

3. La revisió o la modificació de les determinacions del PE poden realitzar-se en qualsevol moment seguint els mateixos tràmits que s'hagen seguit per a la seua aprovació.

Article 6. Contingut

El contingut de la documentació del PE es correspon amb el que disposa l'article 183 del Reglament d'ordenació i gestió territorial i urbanística aprovat per mitjà de Decret 67/2006, de 19 de maig, del Consell. I en concret, inclou els apartats següents:

1. Memòria informativa i justificativa:

Inclou els aspectes descriptius i justificatius, així com els estudis complementaris necessaris per al desenvolupament de l'ordenació, d'acord amb els objectius que justifiquen la seua elaboració.

2. Normativa:

La normativa del present PE es dividix en dos apartats. El primer es troba dedicat a l'establiment de normes generals per a la protecció de recursos naturals i per a la regulació de determinades activitats que incidixen en el medi natural. El segon es dedica a l'establiment de normes específiques per a la protecció d'espais determinats segons els valors que inclouen.

19	34	Propiedad particular
25	13	Propiedad particular
24	23	Propiedad particular
24	9022	Propiedad particular

2. Los límites del Paraje Natural Municipal son los siguientes:

– El área de sierra a proteger queda delimitada al norte y nordeste por el límite de los terrenos forestales públicos, y al este, al sur y al oeste por los hitos con los términos municipales de Agullent, Banyeres de Mariola y Bocairent, respectivamente.

– El área a proteger de los barrancos quedará delimitada por los límites del dominio público hidráulico y las parcelas públicas municipales.

3. La superficie total del Paraje es de 2.857,627 ha.

4. Los terrenos incluidos en el Paraje Natural Municipal Serra de l'Ombria-Pou Clar tienen la titularidad indicada en la tabla anterior.

Artículo 4. Efectos

1. De conformidad con lo dispuesto en el artículo 42 de la Ley 11/1994, de 27 de diciembre, de la Generalitat, de Espacios Naturales Protegidos de la Comunitat Valenciana, el PE se ajustará a lo previsto en la legislación urbanística.

2. Las determinaciones de este PE serán de aplicación directa, y prevalecerán sobre el planeamiento urbanístico municipal.

3. El planeamiento urbanístico municipal que se apruebe tras la entrada en vigor de este PE deberá ajustarse a las determinaciones protectoras contenidas en el mismo, asignando las clasificaciones y calificaciones del suelo con arreglo a las normas y criterios aquí establecidos, de manera que se respeten las limitaciones de uso impuestas por el PE.

4. Las determinaciones de este PE se entenderán sin perjuicio de las contenidas en las legislaciones sectoriales y en particular de las normas, reglamentos o planes que se aprueben para el desarrollo y cumplimiento de la finalidad protectora de este plan así como las de aquellos destinados a la mejora de la calidad de vida de los ciudadanos y al desarrollo sostenible. En caso de que la normativa contenida en este PE resultara más detallada o protectora se aplicará ésta con preferencia sobre la contenida en la legislación sectorial, siempre que no esté en contradicción con la finalidad de la misma. En todo caso el aprovechamiento urbanístico de los terrenos se realizará de acuerdo con las previsiones de este PE.

Artículo 5. Tramitación, vigencia y revisión

1. El PE se tramitará según la legislación vigente.

2. Las determinaciones del PE entrarán en vigor a partir del día de su publicación en el Diari Oficial de la Comunitat Valenciana y seguirán vigentes hasta tanto no se revise el Plan, por haber cambiado suficientemente las circunstancias o los criterios que han determinado su aprobación.

3. La revisión o modificación de las determinaciones del PE podrán realizarse en cualquier momento siguiendo los mismos trámites que se hayan seguido para su aprobación.

Artículo 6. Contenido

El contenido de la documentación del PE se corresponde con lo dispuesto en el artículo 183 del Reglamento de Ordenación y Gestión Territorial y Urbanística aprobado mediante Decreto 67/2006, de 19 de mayo, del Consell. Y en concreto, incluye los apartados siguientes:

1. Memoria informativa y justificativa:

Incluye los aspectos descriptivos y justificativos, así como los estudios complementarios necesarios para el desarrollo de la ordenación, de acuerdo con los objetivos que justifican su elaboración.

2. Normativa:

La normativa del presente PE se divide en dos apartados. El primero se halla dedicado al establecimiento de normas generales para la protección de recursos naturales y para la regulación de determinadas actividades que inciden en el medio natural. El segundo se dedica al establecimiento de normas específicas para la protección de espacios determinados en función de los valores que encierran.

3. Plànols

El PE especial inclou també els plànols següents:

- I) Plànols d'informació
- II) Plànols d'ordenació
4. Ferramentes de gestió: projecte d'ordenació integral.
5. Normes per a la gestió.
6. Mecanismes de finançament.
7. Règim sancionador.

Article 7. Interpretació

1. En la interpretació d'aquest PE ha d'atendre's el que resulte de la seua consideració com un tot unitari, utilitzant sempre la memòria informativa i justificativa com a document en què es contenen els criteris i principis que han orientat la redacció del pla.

2. En cas de conflicte entre les normes de protecció i els documents gràfics del PE prevaldran les primeres, excepte quan la interpretació derivada dels plànols estiga recolzada també per la memòria de tal manera que es faça patent l'existència d'algun error material en les normes.

3. En l'aplicació d'aquest PE prevaldrà aquella interpretació que comporte un major grau de protecció dels valors naturals de l'àmbit del pla.

4. En qualsevol supòsit no previst en el present PE, serà preceptiu l'informe favorable de l'Ajuntament d'Ontinyent, sense perjudici de les competències sectorials que puguen existir.

Article 8. Règim d'avaluació d'impacte ambiental

Els projectes, obres i activitats que es realitzen o implanten en l'àmbit territorial del paratge se sotmetran al règim d'avaluació ambiental establert en la legislació sectorial autonòmica valenciana sobre avaluació de l'impacte ambiental.

Article 9. Autoritzacions i informes previs

1. Aquesta normativa, en les seues normes generals i normes particulars, especifica les actuacions, plans i projectes l'execució dels quals requereix autorització especial de l'Ajuntament d'Ontinyent, de la conselleria competent en matèria de medi ambient o de la Confederació Hidrogràfica del Xúquer.

2. Les autoritzacions anteriors s'atorgaran sense perjudici de l'obligació d'obtenir les llicències o autoritzacions que siguen aplicables amb caràcter sectorial a determinades activitats, com també en concordança amb el que estableix la present normativa.

TÍTOL II NORMES GENERALS DE REGULACIÓ D'USOS I ACTIVITATS

CAPÍTOL I NORMES SOBRE PROTECCIÓ DE RECURSOS DE DOMINI PÚBLIC

SECCIÓ 1^a PROTECCIÓ DE RECURSOS HIDROLÒGICS

Article 10. Qualitat de l'aigua

Amb caràcter general queden prohibits aquells usos i activitats que contribuïsqen a deteriorar la qualitat de les aigües, com també aquelles actuacions, obres i infraestructures que puguen dificultar el flux hídric o suposen manifestament un maneig abusiu d'aquest i dels seus recursos naturals.

A fi de protegir la qualitat de les aigües s'ha de vetllar per l'estrict compliment de la legislació vigent en matèria d'extracció d'aigües, abocaments i depuració. A més a més, es recordarà a les associacions agràries la necessitat del compliment del Codi valencià de bones pràctiques agràries aprovat per Ordre de 29 de març de 2000 de la conselleria d'Agricultura, Pesca i Alimentació.

3. Planos:

El PE incluye también los siguientes planos:

- I) Planos de información.
- II) Planos de ordenación.
4. Herramientas de gestión: proyecto de ordenación integral.
5. Normas para la gestión.
6. Mecanismos de financiación.
7. Régimen sancionador.

Artículo 7. Interpretación

1. En la interpretación de este PE deberá atenderse a lo que resulte de su consideración como un todo unitario, utilizando siempre la memoria informativa y justificativa como documento en que se contienen los criterios y principios que han orientado la redacción del plan.

2. En caso de conflicto entre las normas de protección y los documentos gràfics del PE prevalecerán las primeras, excepto cuando la interpretación derivada de los planes venga apoyada también por la memoria de tal manera que se haga patente la existencia de algún error material en las normas.

3. En la aplicación de este PE prevalecerá aquella interpretación que comporte un mayor grado de protección de los valores naturales del ámbito del PE.

4. En cualquier supuesto no previsto en el presente PE, será preceptivo el informe favorable del Ayuntamiento de Ontinyent, sin perjuicio de las competencias sectoriales que puedan existir.

Artículo 8. Régimen de evaluación de impacto ambiental

Los proyectos, obras y actividades que se realicen o implanten en el ámbito territorial del Paraje se someterán al régimen de evaluación ambiental establecido en la legislación sectorial autonòmica valenciana sobre evaluación del impacto ambiental.

Artículo 9. Autorizaciones e informes previos

1. La presente Normativa, en sus normas generales y normas particulares, especifica las actuaciones, planes y proyectos cuya ejecución requiere autorización especial del Ayuntamiento de Ontinyent, de la conselleria competente en materia de medio ambiente o de la Confederación Hidrogràfica del Júcar.

2. Las autorizaciones anteriores se otorgarán sin perjuicio de la obligación de obtener las licencias o autorizaciones que sean aplicables con carácter sectorial a determinadas actividades, así como en concordança con lo establecido en la presente normativa.

TÍTULO II NORMAS GENERALES DE REGULACIÓN DE USOS Y ACTIVIDADES

CAPÍTULO I NORMAS SOBRE PROTECCIÓN DE RECURSOS DE DOMINIO PÚBLICO

SECCIÓN 1^a PROTECCIÓN DE RECURSOS HIDROLÓGICOS

Artículo 10. Calidad del agua

Con carácter general quedan prohibidos aquellos usos y actividades que contribuyan a deteriorar la calidad de las aguas, así como aquellas actuaciones, obras e infraestructuras que puedan dificultar el flujo hídric o supongan manifestamente un uso abusivo del mismo y de sus recursos naturales.

Con el fin de proteger la calidad de las aguas se deberá velar por el estricto cumplimiento de la legislación vigente en materia de extracción de aguas, vertidos y depuración. Además, se recordará a las asociaciones agrarias la necesidad del cumplimiento del Código Valenciano de Buenas Prácticas Agrarias aprobado por Orden de 29 de marzo de 2000, de la conselleria de Agricultura, Pesca y Alimentación.

Article 11. Llits, riberes i marges dels cursos d'aigua

1. Es mantindran les condicions naturals del llit del riu, i estan prohibides les obres, construccions amb caràcter provisional o permanent, que puguen alterar o dificultar el curs de les aigües, no pot realitzar-se, en cap cas, la canalització o dragatge, excepte en aquells casos necessaris per a obres autoritzades de condicionament o neteja dels llits.

2. Seran compatibles amb la protecció del paratge, les actuacions de manteniment de llits i gestió de recursos hídrics que ha de realitzar la Confederació Hidrogràfica del Xúquer en l'àmbit de les seues competències.

3. En la zona de domini públic hidràulic, com també en els marges inclosos en les zones de servitud i de policia definides en la Llei d'aigües, es conservarà la vegetació de ribera, i no es permet la transformació a cultiu dels terrenys actualment erms o destinats a usos forestals. Es permetran tasques de neteja i desbrossament selectius quan existisca risc per a la seguretat de les persones o els béns en cas d'avinguda o quan existisca perill d'incendi.

4. De manera general, es prohibeix l'ocupació del domini públic hidràulic i de la zona de servitud per instal·lacions o construccions de qualsevol tipus, permanents o temporals; com també l'extracció d'àrids, excepte en aquells casos necessaris per a obres autoritzades de condicionament o neteja dels llits. Per a les zones de servitud establides com a zones recreatives, s'atendrà al que han indicat les normes particulars.

Article 12. Protecció d'aigües subterrànies

1. Queda prohibit l'establiment de pous, rases, galeries o qualsevol dispositiu destinat a facilitar l'absorció pel terreny d'aigües residuals que puguen produir per la seua toxicitat o per la seua composició química i bacteriològica, la contaminació de les aigües superficials o profundes.

2. La construcció de fosses sèptiques per al sanejament d'edificacions o zones d'ús públic només pot ser autoritzada quan es donen suficients garanties que no suposen cap risc per a la qualitat de les aigües superficials o subterrànies.

Article 13. Abocaments

1. Es prohibeix l'abocament sense depurar, directe o indirecte, de residus líquids, com també l'abocament o el dipòsit permanent o temporal de qualsevol tipus de residus sòlid, runes o substàncies, qualsevol que siga la seua naturalesa, que constituïsquen o puguen constituir un perill de contaminació de les aigües o degradació del seu entorn; excepte en els casos de neteja d'acord amb el que preveu l'article 49 del Reglament del domini públic hidràulic.

2. Per a la concessió de llicència urbanística relacionada amb qualsevol activitat que puga generar abocaments de qualsevol naturalesa, s'exigirà la justificació del tractament que hagen de donar-se a aquests per a evitar la contaminació de les aigües superficials i subterrànies. El tractament d'aigües residuals ha de ser tal que s'ajuste a les condicions de qualitat exigides per al medi receptor; en tot cas, les aigües resultants no poden superar els límits establits en la legislació sectorial.

3. L'efectivitat de la llicència quedarà condicionada en tot cas a l'obtenció i la validesa posterior de l'autorització de vessament.

Article 14. Captacions d'aigua

Queden prohibides les obertures de nous pous o captacions d'aigua dins de l'àmbit del PE, excepte les destinades a satisfer les necessitats derivades de les infraestructures d'ús públic, sempre que es justifique aquesta com la via d'abastiment més indicada. En tot cas, han d'efectuar-se de manera que no provoquen repercussions negatives sobre el sistema hidrològic i la resta dels aprofitaments.

Article 15. Protecció de fonts, brolladors i surgències

Es prohibeix amb caràcter general qualsevol actuació que puga modificar substancialment, en la seua configuració física o qualitat de les aigües, l'estat actual de les fonts i surgències naturals d'aigua,

Artículo 11. Cauces, riberas y márgenes de los cursos de agua

1. Se mantendrán las condiciones naturales del cauce del río, quedando prohibidas las obras, construcciones con carácter provisional o permanente, que puedan alterar o dificultar el curso de las aguas, no pudiendo realizarse, en ningún caso, su canalización o dragado, excepto en aquellos casos necesarios para obras autorizadas de acondicionamiento o limpieza de los cauces.

2. Serán compatibles con la protección del paraje, las actuaciones de mantenimiento de cauces y gestión de recursos hídricos a realizar por la Confederación Hidrogràfica del Júcar en el ámbito de sus competencias.

3. En la zona de dominio público hidráulico, así como en los márgenes incluidos en las zonas de servidumbre y de policía definidas en la Ley de Aguas, se conservará la vegetación de ribera, no permitiéndose la transformación a cultivo de los terrenos actualmente yermos o destinados a usos forestales. Se permitirán labores de limpieza y desbroce selectivos cuando exista riesgo para la seguridad de las personas o los bienes en caso de avenida o cuando exista peligro de incendio.

4. De manera general, se prohíbe la ocupación del dominio público hidráulico y de la zona de servidumbre por instalaciones o construcciones de cualquier tipo, permanentes o temporales; así como la extracción de áridos, excepto en aquellos casos necesarios para obras autorizadas de acondicionamiento o limpieza de los cauces. Para las zonas de servidumbre establecidas como zonas recreativas, se estará a lo indicado en las normas particulares.

Artículo 12. Protección de aguas subterráneas

1. Queda prohibido el establecimiento de pozos, zanjas, galerías o cualquiera dispositivo destinado a facilitar la absorción por el terreno de aguas residuales que puedan producir por su toxicidad o por su composición química y bacteriológica, la contaminación de las aguas superficiales o profundas.

2. La construcción de fosas sépticas para el saneamiento de edificaciones o zonas de uso público solo podrá ser autorizada cuando se den suficientes garantías de que no supone ningún riesgo para la calidad de las aguas superficiales o subterráneas.

Artículo 13. Vertidos

1. Se prohíbe el vertido sin depurar, directo o indirecto, de residuos líquidos, así como el vertido o depósito permanente o temporal de cualquier tipo de residuos sólidos, escombros o sustancias, cualquiera que sea su naturaleza, que constituyan o puedan constituir un peligro de contaminación de las aguas o degradación de su entorno; excepto en los casos de limpieza conforme a lo previsto en el artículo 49 del Reglamento del Dominio Público Hidráulico.

2. Para la concesión de licencia urbanística relacionada con cualquier actividad que pueda generar vertidos de cualquiera naturaleza, se exigirá la justificación del tratamiento que deban darse a los mismos para evitar la contaminación de las aguas superficiales y subterráneas. El tratamiento de aguas residuales deberá ser tal que se ajuste a las condiciones de calidad exigidas para el medio receptor; en todo caso, las aguas resultantes no podrán superar los límites establecidos en la legislación sectorial.

3. La efectividad de la licencia quedarà condicionada en todo caso a la obtención y validez posterior de la autorización de vertido.

Artículo 14. Captaciones de agua

Quedan prohibidas las aperturas de nuevos pozos o captaciones de agua dentro del ámbito del PE, salvo las destinadas a satisfacer las necesidades derivadas de las infraestructuras de uso público, siempre que se justifique ésta como la vía de abastecimiento más indicada. En todo caso, deberán efectuarse de manera que no provoquen repercusiones negativas sobre el sistema hidrológico y el resto de los aprovechamientos.

Artículo 15. Protección de fuentes, manantiales y surgencias

Se prohíbe con carácter general cualquier actuación que pueda modificar substancialmente, en su configuración física o calidad de las aguas, el estado actual de las fuentes y surgencias naturales de agua,

excepte aquelles obres realitzades per a la millora estètica o adequació ecològica que requeriran l'autorització de l'Ajuntament d'Ontinyent, sense perjudici de la resta d'autoritzacions necessàries segons la legislació vigent.

SECCIÓ 2^a PROTECCIÓ DE SÒLS

Article 16. Moviment de terres i extracció d'àrids

1. De forma general, es prohibeix l'extracció d'àrids o qualsevol moviment de terra en tot l'àmbit del paratge.

2. Quan es tracte de moviments de terra per a la ubicació d'una instal·lació permesa per aquest PE i autoritzada per l'administració corresponent o per a la correcció de talussos en perill d'erosió, es permetran sempre que es limiten a la mínima àrea d'actuació possible, complisquen les condicions establides en l'autorització i llicència urbanística necessàries i no suposen la destrucció o el deteriorament d'espècies vegetals protegides o de gran valor mediambiental.

3. S'autoritzaran de manera expressa els moviments de terra tendents a tornar a la situació originària i integrar paisatgísticament els bancals o terrenys ocupats per instal·lacions abandonades o que han deixat de complir la funció que tenien. En tot cas, estaran subjectes a l'obtenció de la llicència urbanística, exceptuant les tasques de preparació i condicionament dels sòls relacionats amb l'activitat agrícola sempre que no afecten el domini públic hidràulic i la zona de servitud.

Article 17. Conservació de la coberta vegetal

1. Es consideren prioritàries, en l'àmbit del PE, totes aquelles actuacions que tendisquen a conservar la coberta vegetal com a mitjà per a evitar els processos erosius com també la recuperació de valors naturals i la restauració de funcions ecològiques del paisatge forestal i de ribera.

2. Els treballs de repoblació o d'ajudes a la regeneració natural s'atendran a un projecte tècnic específic aprovat per la conselleria competent en matèria de medi ambient previ informe favorable de l'Ajuntament d'Ontinyent.

3. Els treballs de restauració de la coberta vegetal, de repoblació o ajudes a la regeneració natural que tinguen lloc en el llit públic hidràulic o servitud, es realitzaran sota els criteris de la Confederació Hidrogràfica del Xúquer i després de l'informe previ favorable de l'Ajuntament d'Ontinyent.

4. Els treballs de restauració de la coberta vegetal, de repoblació o d'ajudes a la regeneració natural, estaran dirigits a la conservació i la recuperació de les formacions vegetals autòctones, tant en les zones forestals com en els barrancs.

Article 18. Pràctiques de conservació de sòls

1. Es prohibeix la destrucció de bancals i marges d'aquests; com també les transformacions agrícoles i tasques que posen en perill la seua estabilitat o suposen la seua eliminació.

2. D'acord amb el que disposa l'article 28 de la Llei forestal de la Comunitat Valenciana, l'administració competent en matèria de medi ambient tindrà compte de l'estabilització i la regeneració dels terrenys situats en vessants, amb terrasses o bancals que hagen deixat de ser conservats o s'abandonen com a sòls agrícoles.

3. Es prohibeix amb caràcter general la rompuda de terrenys amb vegetació silvestre per a establiment de noves àrees de cultiu.

4. Es prohibeixen els abancaments de sòls, excepte en projectes de correcció de talussos.

5. Sempre que la realització d'una obra estiga acompanyada de la generació de talussos per desmunt o terraplé, serà obligatòria la fixació d'aquests per mitjà de repoblació vegetal amb espècies pròpies de la zona o elements naturals. Excepcionalment, quan no existisquen altres solucions, es poden permetre les actuacions d'obra civil sempre que siguin tractades per mitjà de tècniques d'integració paisatgística.

excepto aquellas obras realizadas para la mejora estética o adecuación ecológica que requerirán la autorización del Ayuntamiento de Ontinyent, sin perjuicio del resto de autorizaciones necesarias según la legislación vigente.

SECCIÓN 2^a PROTECCIÓN DE SUELOS

Artículo 16. Movimiento de tierras y extracción de áridos

1. De forma general, se prohíbe la extracción de áridos o cualquier movimiento de tierras en todo el ámbito del paraje.

2. Cuando se trate de movimientos de tierras para la ubicación de una instalación permitida por este PE y autorizada por la administración correspondiente o para la corrección de taludes con peligro de erosión, se permitirán siempre que se limiten a la mínima área de actuación posible, cumplan las condiciones establecidas en la autorización y licencia urbanística necesarias y no supongan la destrucción o deterioro de especies vegetales protegidas o de gran valor medioambiental.

3. Se autorizarán de manera expresa los movimientos de tierras tendentes a volver a la situación originaria e integrar paisajísticamente los bancales o terrenos ocupados por instalaciones abandonadas o que han dejado de cumplir la función que tenían. En todo caso, estarán sujetos a la obtención de la licencia urbanística, exceptuando las labores de preparación y acondicionamiento de los suelos relacionados con la actividad agrícola siempre que no afecten al dominio público hidràulico y la zona de servidumbre.

Artículo 17. Conservación de la cubierta vegetal

1. Se consideran prioritarias, en el ámbito del PE, todas aquellas actuaciones que tiendan a conservar la cubierta vegetal como medio para evitar los procesos erosivos así como la recuperación de valores naturales y restauración de funciones ecológicas del paisaje forestal y de ribera.

2. Los trabajos de repoblación o de ayudas a la regeneración natural se ajustarán a un proyecto técnico específico aprobado por la conselleria competente en materia de medio ambiente, previo informe favorable del Ayuntamiento de Ontinyent.

3. Los trabajos de restauración de la cubierta vegetal, de repoblación o ayuda a la regeneración natural que tengan lugar en el cauce público hidràulico o servidumbre, se realizarán bajo los criterios de la Confederación Hidrogràfica del Xúquer y previo informe favorable del Ayuntamiento de Ontinyent.

4. Los trabajos de restauración de la cubierta vegetal, de repoblación o de ayuda a la regeneración natural, irán dirigidos a la conservación y recuperación de las formaciones vegetales autóctonas, tanto en las zonas forestales como en los barrancos.

Artículo 18. Prácticas de conservación de suelos

1. Se prohíbe la destrucción de bancales y márgenes de éstos; así como las transformaciones agrícoles y labores que pongan en peligro su estabilidad o supongan su eliminación.

2. De acuerdo con lo dispuesto en el artículo 28 de la Ley Forestal de la Comunitat Valenciana, la administració competent en matèria de medi ambient cuidarà de la estabilització i regeneració de los terrenos situados en vertientes, con terrazas o bancales que hayan dejado de ser conservados o se abandonen como suelos agrícoles.

3. Se prohíbe con carácter general la roturación de terrenos con vegetación silvestre para establecimiento de nuevas áreas de cultivo.

4. Se prohíben los aterrazamientos de suelos, salvo en proyectos de corrección de taludes.

5. Siempre que la realización de una obra vaya acompañada de la generación de taludes por desmunte o terraplén, será obligatoria la fijación de estos por medio de repoblación vegetal con especies propias de la zona o elementos naturales. Excepcionalmente, cuando no existan otras soluciones, se podrán permitir las actuaciones de obra civil siempre que sean tratadas mediante técnicas de integración paisajística.

SECCIÓ 3ª
PROTECCIÓ DE LA VEGETACIÓ SILVESTRE

Article 19. Formacions vegetals silvestres

Es consideren formacions vegetals silvestres subjectes a les determinacions del present pla, totes aquelles no cultivades o resultants de l'activitat agrícola. Aquesta determinació no inclou la vegetació adventícia que acompanya els cultius ni les formacions ruderals i nitròfiles que colonitzen els carrers, vials, parets, cunetes, abocadors, enderroc, erms i altres àrees molt antropitzades.

Article 20. Tala i recol·lecció

1. Sense perjudici del que disposa l'article 17 d'aquests normes, es prohibix la recol·lecció total o parcial de tàxons vegetals per a fins comercials.

2. Queden sotmeses al procediment d'estimació d'impacte ambiental les actuacions necessàries per a la defensa contra incendis forestals que plantegen derrocar, talar o mutilar peus dels tàxons de major interès per a la conservació.

3. La tala i la recol·lecció total o parcial de les espècies vegetals estarà sotmesa a les disposicions de l'Ordre de 20 de desembre de 1985, de la conselleria d'Agricultura i Pesca, sobre la protecció d'espècies endèmiques amenaçades com també a la legislació sectorial aplicable.

4. La recollida de parts o de llavors, així com l'extracció de les arrels o altres parts subterrànies de les plantes silvestres no incloses en els annexos de l'Ordre de 20 de desembre de 1985, de la conselleria d'Agricultura i Pesca, sobre la protecció d'espècies endèmiques amenaçades, podrà regular-se i fins i tot prohibir-se per motius científics, educatius o de conservació de les espècies de què es tracte.

5. Es permet la recol·lecció consuetudinària de fruits, llavors, plantes silvestres de consum tradicional com bolets, móres, etc., sempre que no es contradiga el que s'ha exposat en els punts anteriors del present article, es compte amb el consentiment tàcit del propietari dels terrenys i sense perjudici de les limitacions específiques que pugua proposar l'Ajuntament d'Ontinyent i regular la conselleria competent en matèria de forestal, quan aquesta recol·lecció resulte perjudicial per la seua intensitat o altres causes a la flora o fauna.

6. En el cas de recol·lecció de plantes silvestres o bolets, queda prohibida l'arrancada de la planta, i ha de recol·lectar-se per mitjà de tallada, no es permet la utilització d'instruments com ara aixades o rastells.

7. L'extracció de fusta o llenya es pot realitzar, únicament, si respon a algun dels criteris següents:

- Com a resultat de tasques de prevenció d'incendis.
- Com a resultat de mesures fitosanitàries.
- Amb motiu d'estudis científics.
- Per l'eradicació d'espècies al·lòctones invasores.
- Per a ús domèstic i sempre que siga llenya residual de neteges i podes amb consentiment tàcit del propietari.

Article 21. Regeneració i plantacions

1. Els treballs de regeneració i recuperació de la coberta vegetal tindran per objectiu la formació i la potenciació de les comunitats vegetals naturals característiques de l'àmbit del PE, en els seus distints estadis de desenvolupament.

En particular es potenciarà continuar amb la plantació de vegetació autòctona en la zona del Pou Clar a fi de pal·liar l'impacte produït per la carretera CV-81 i s'establiran mesures específiques per a l'eradicació d'espècies al·lòctones.

2. La gestió dels recursos forestals dirigirà les seues actuacions a la conservació, la millora i la protecció dels terrenys forestals segons les determinacions de la de la Llei forestal de la Comunitat Valenciana i al seu reglament executiu aprovat pel Decret 98/1995, de 16 de maig, del Consell.

3. Queda prohibida la introducció i la repoblació amb espècies exòtiques, s'entén per aquestes tota espècie, subespècie o varietat que no pertanga o haja pertangut històricament a la vegetació silvestre de l'àmbit del pla.

SECCIÓN 3ª
PROTECCIÓN DE LA VEGETACIÓN SILVESTRE

Artículo 19. Formaciones vegetales silvestres

Se consideran formaciones vegetales silvestres sujetas a las determinaciones del presente plan, todas aquellas no cultivadas o resultantes de la actividad agrícola. Esta determinación no incluye la vegetación adventicia que acompaña a los cultivos ni las formaciones ruderales y nitrófilas que colonizan las calles, viales, paredes, cunetas, vertederos, escombreras, baldíos y otras áreas muy antropizadas.

Artículo 20. Tala y recolección

1. Sin perjuicio de lo dispuesto en el artículo 17 de estas normas, se prohíbe la recolección total o parcial de taxones vegetales para fines comerciales.

2. Quedan sometidas al procedimiento de estimación de impacto ambiental las actuaciones necesarias para la defensa contra incendios forestales que planteen derribar, talar o mutilar pies de los taxones de mayor interés para la conservación.

3. La tala y recolección total o parcial de las especies vegetales estará sometida a las disposiciones de la Orden de 20 de diciembre de 1985, de la conselleria de Agricultura y Pesca, sobre protección de especies endémicas amenazadas así como a la legislación sectorial aplicable.

4. La recogida de partes o de semillas, así como la extracción de las raíces u otras partes subterráneas de las plantas silvestres no incluidas en los anexos de la Orden de la conselleria de Agricultura y Pesca de 20 de diciembre de 1985, sobre protección de especies endémicas amenazadas, podrá regularse e incluso prohibirse por motivos científicos, educativos o de conservación de las especies de que se trate.

5. Se permite la recolección consuetudinaria de frutos, semillas, plantas silvestres de consumo tradicional como setas, moras, etc., siempre que no se contradiga con lo dispuesto en los puntos anteriores del presente artículo, se cuente con el consentimiento tácito del propietario de los terrenos y sin perjuicio de las limitaciones específicas que pueda proponer el Ayuntamiento de Ontinyent y regular la conselleria competente en materia forestal, cuando esta recolección resulte perjudicial por su intensidad u otras causas a la flora o fauna.

6. En el caso de recolección de plantas silvestres o setas, queda prohibido el arranque de la planta, debiendo recolectarse por medio de corta, no permitiéndose la utilización de instrumentos como azadas o rastillos.

7. La extracción de madera o leña se podrá realizar, únicamente, si responde a algún de los siguientes criterios:

- Como resultado de labores de prevención de incendios.
- Como resultado de medidas fitosanitarias.
- Con motivo de estudios científicos.
- Por erradicación de especies alóctonas invasoras.
- Para uso doméstico y siempre que sea leña residual de limpiezas y podas con consentimiento tácito del propietario.

Artículo 21. Regeneración y plantaciones

1. Los trabajos de regeneración y recuperación de la cubierta vegetal tendrán por objetivo la formación y potenciació de las comunidades vegetales naturales características del ámbito del PE, en sus distintos estadios de desarrollo.

En particular se potenciarà continuar con la plantación de vegetación autòctona en la zona del Pou Clar con el fin de paliar el impacto producido por la carretera CV-81 y se establecerán medidas específicas para la erradicación de especies alóctonas.

2. La gestión de los recursos forestales dirigirá sus actuaciones a la conservación, mejora y protección de los terrenos forestales según las determinaciones de la Ley Forestal de la Comunitat Valenciana y a su reglamento ejecutivo, aprobado por el Decreto 98/1995, de 16 de mayo, del Consell.

3. Queda prohibida la introducción y repoblación con especies exòticas, entendiéndose éstas por toda especie, subespecie o variedad que no pertenezca o haya pertenecido històricamente a la vegetación silvestre del àmbit del pla.

4. Queda prohibit en l'àmbit del paratge la introducció d'espècies susceptibles de constituir plagues o de generar malalties.

5. Com s'indica en l'article 17.2., és obligatòria l'autorització de la conselleria competent en matèria de medi ambient per a realitzar qualsevol actuació de regeneració i repoblació. En qualsevol cas, la conselleria competent en matèria de medi ambient pot, prèvia sol·licitud de l'Ajuntament d'Ontinyent, realitzar la comanda d'aquests treballs segons el que es preveu l'article 15 de la Llei 30/1992, de 26 de novembre, de règim jurídic de les administracions públiques i del procediment administratiu comú.

Article 22. Tractaments fitosanitaris de masses forestals

Els tractaments sanitaris de caràcter forestal s'efectuaran en tot cas amb tècniques no agressives, primordialment lluita biològica o control integrat.

Per a realitzar qualsevol tractament fitosanitari serà necessària la corresponent autorització de la conselleria competent en medi ambient.

SECCIÓ 4ª PROTECCIÓ DE LA FAUNA

Article 23. Destrució de la fauna silvestre

1. S'ha de respectar, en tot cas, la normativa sectorial aplicable en matèria de protecció de la fauna.

2. Sense perjudici de la normativa sectorial aplicable sobre fauna, es consideren protegides totes les poblacions d'espècies animals silvestres, del paratge natural, amb les excepcions següents:

- a) Espècies cinegètiques i piscícoles, regulades específicament per les seues normatives sectorials.
- b) Espècies amb un control de població autoritzat o promogut per la conselleria competent en matèria de medi ambient de conformitat amb les determinacions de la normativa sectorial sobre fauna.

3. Les intervencions que es realitzen en el paratge sobre la coberta vegetal, els sòls, el medi hídic i, en general, els diferents hàbitats faunístics, han de garantir el manteniment de condicions adequades per a la pervivència i, si és el cas, la reproducció de les poblacions animals afectades.

4. Amb caràcter general, i sense perjudici del que estableix la legislació sectorial sobre fauna, no es permeten en l'àmbit del paratge natural les activitats que puguen provocar, directament o indirectament, la destrucció o el deteriorament de poblacions d'espècies animals silvestres o dels seus hàbitats. La prohibició s'estén especialment als hàbitats i enclavaments necessaris per als cicles vitals de la fauna com ara rius, caus i dormidors. En particular, es prohibeix:

- a) La destrucció, la mort, el deteriorament, la recollida, el comerç, la captura en viu, la possessió o l'exposició d'animals vius o les seues restes.
- b) La recollida, la possessió o el comerç d'ous o cries.
- c) La producció de sons innecessaris que alteren la tranquil·litat habitual de la fauna.
- d) L'emissió de llums o sorolls que incidisquen negativament sobre hàbitats i enclavaments d'especial interès per a la fauna.

Article 24. Repoblació o solta d'animals

1. Es prohibeix la repoblació i la solta, ja siga en terrenys forestals, terrenys agrícoles o medi hídic del paratge, de qualsevol espècie animal exòtica s'entén per aquesta tota espècie, subespècie o varietat que no pertanga o haja pertangut històricament a la fauna de l'àmbit del PE, excepte la utilització d'espècies per a control biològic de plagues que realitze l'administració competent o aquesta les autoritze.

2. Tota la reintroducció d'espècies faunístiques autòctones actualment desaparegudes en el paratge, com també els eventuais reforçaments poblacionals d'espècies existents i el mode de realitzar-los, ha de ser autoritzada o promoguda per la conselleria competent en matèria de medi ambient.

4. Queda prohibida en el àmbito del paraje la introducción de especies susceptibles de constituir plagas o de generar enfermedades.

5. Como se indica en el artículo 17.2, es obligatoria la autorización de la conselleria competente en materia de medio ambiente para realizar cualquier actuación de regeneración y repoblación. En cualquier caso, la conselleria competente en materia de medio ambiente podrá, previa solicitud del Ayuntamiento de Ontinyent, realizar la encomienda de estos trabajos según lo previsto en el artículo 15 de la Ley 30/1992, de 26 de noviembre, de Régimen Jurídico de las Administraciones Públicas y del Procedimiento Administrativo Común.

Artículo 22. Tratamientos fitosanitarios de masas forestales

Los tratamientos sanitarios de carácter forestal se efectuarán en todo caso con técnicas no agresivas, primordialmente lucha biológica o control integrado.

Para realizar cualquier tratamiento fitosanitario será necesaria la correspondiente autorización de la conselleria competente en medio ambiente.

SECCIÓN 4ª PROTECCIÓN DE LA FAUNA

Artículo 23. Destrucción de la fauna silvestre

1. Se deberá respetar, en todo caso, la normativa sectorial aplicable en materia de protección de la fauna.

2. Sin perjuicio de la normativa sectorial aplicable sobre fauna, se consideran protegidas todas las poblaciones de especies animales silvestres, del Paraje Natural, con las siguientes excepciones:

- a) Especies cinegéticas y piscícolas, reguladas específicamente por sus normativas sectoriales.
- b) Especies con un control de población autorizado o promovido por la conselleria competente en materia de medio ambiente de conformidad con las determinaciones de la normativa sectorial sobre fauna.

3. Las intervenciones que se realicen en el Paraje sobre la cubierta vegetal, los suelos, el medio hídrico y, en general, los distintos hábitats faunísticos, deberán garantizar el mantenimiento de las condiciones adecuadas para la pervivencia y, en su caso, la reproducción de las poblaciones animales afectadas.

4. Con carácter general, y sin perjuicio del que establece en la legislación sectorial sobre fauna, no se permiten en el àmbito del Paraje Natural las actividades que puedan provocar, directamente o indirectamente, la destrucción o deterioro de poblaciones de especies animales silvestres o de sus hábitats. La prohibición se extiende especialmente a los hábitats y enclaves necesarios para los ciclos vitales de la fauna como nidos, madrigueras y dormideros. En particular, se prohíbe:

- a) La destrucción, muerte, deterioro, recolección, comercio, captura en vivo, posesión o exposición de animales vivos o sus restos.
- b) La recolección, posesión o comercio de huevos o crías.
- c) La producción de sonidos innecesarios que alteren la tranquilidad habitual de la fauna.
- d) La emisión de luces o ruidos que incidan negativamente sobre hábitats y enclaves de especial interès para la fauna.

Artículo 24. Repoblación o suelta de animales

1. Se prohíbe la repoblación y suelta, sea en terrenos forestales, terrenos agrícoles o medio hídic del Paraje, de cualquier especie animal exòtica entendiéndose por tal toda especie, subespecie o variedad que no pertenezca o haya pertenecido històricamente a la fauna del àmbito del PE, excepto la utilización de especies para control biològic de plagas que realice la administración competente o autorice ésta.

2. Toda reintroducción de especies faunísticas autòctonas actualmente desaparecidas en el Paraje, así como los eventuales reforzamientos poblacionales de especies existents y el modo de realizarlos, deberá ser autorizada o promovida por la conselleria competente en materia de medio ambiente.

Article 25. Tanques

L'alçament de tanques en l'àmbit del paratge complirà el que disposa el Decret 178/2005, de 18 de novembre, del Consell, pel qual s'estableixen les condicions dels tancats en el medi natural i dels tancats cinegètics, requerint l'autorització prèvia de la conselleria competent en matèria de medi ambient. Tot això sense perjudici d'obtenir la corresponent llicència urbanística en els termes previstos per la llei.

SECCIÓ 5^a PROTECCIÓ DEL PAISATGE

Article 26. Impacte paisatgístic

1. Es consideraran els valors paisatgístics del paratge com un criteri determinant per a la ubicació de les distintes infraestructures i usos. En conseqüència, la implantació d'usos o activitats que per les seues característiques puguen generar un important impacte paisatgístic han de realitzar-se de manera que es minimitze el seu efecte negatiu sobre el paisatge natural.

Amb aquest fi s'evitarà especialment la seua ubicació en llocs de gran incidència visual.

2. Qualsevol activitat o projecte que siga executat en l'àmbit del paratge obligatòriament ha de preveure i executar la correcció dels impactes paisatgístics generats; a l'efecte, els serveis tècnics de l'Ajuntament d'Ontinyent indicaran al promotor públic o privat les especificacions mínimes que s'han de complir en aquest concepte.

3. Les pistes i camins forestals i rurals, àrees tallafocs, i instal·lació d'infraestructures de qualsevol tipus que siguen autoritzades, es realitzaran atesa la seua màxima integració en el paisatge i el seu mínim impacte ambiental.

4. Es protegirà el paisatge visual entorn d'aquelles fites i elements característics de caràcter natural com penyals, arbres exemplars, etc., per als quals s'establiran perímetres de protecció sobre la base de conques visuals que garantisquen la seua singularitat en l'entorn.

Article 27. Publicitat estàtica

1. Es prohibeix amb caràcter general la col·locació de cartells informatius de propaganda, inscripcions o qualsevol altre tipus de senyalització, permanent o temporal, siga quin siga el suport utilitzat, amb fins publicitaris, incloent la publicitat recolzada directament o construïda tant sobre elements naturals del territori, com sobre les edificacions.

2. En el paratge s'admetran, únicament, els indicadors d'activitats, rutes, establiments, llocs i altres relacionats amb la gestió i l'ús públic del paratge que, estant adequats, pel que fa a la grandària i al disseny, a l'estructura ambiental on s'instal·len, siguen autoritzats per part de l'Ajuntament d'Ontinyent.

SECCIÓ 6^a PROTECCIÓ DEL PATRIMONI CULTURAL

Article 28. Patrimoni cultural

1. Es consideraran d'especial protecció tots aquells elements de singular interès arqueològic, antropològic, etnològic, històric, paleontològic, geològic i geomorfològic.

2. Queden inclosos dins d'aquest epígraf els elements següents existents en el paratge:

- a) Totes les cavitats, abrics o cavernes.
- b) Totes les simes.
- c) Els molins d'aigua i altres bens etnològics.
- d) Els jaciments arqueològics.
- e) Altres bens patrimonials catalogats en el Pla general.

3. En general, aquest pla està subjecte al que disposa la legislació sectorial que s'aplique a cadascun dels elements considerats dins d'aquest article.

4. Per a les coves i simes presents en l'àmbit del paratge s'atendrà al que disposa el Decret 65/2006, de 12 de maig, del Consell, pel qual es desenvolupa el règim de protecció de les coves i s'aprova el Catàleg

Artículo 25. Vallados

El levantamiento de vallados en el ámbito del paraje cumplirá con lo dispuesto en el Decreto 178/2005, de 18 de noviembre, del Consell, por el que se establecen las condiciones de los vallados en el medio natural y de los cerramientos cinegéticos, requiriendo la previa autorización de la conselleria competente en materia de medio ambiente. Todo ello sin perjuicio de la obtención de la correspondiente licencia urbanística en los términos previstos por la ley.

SECCIÓN 5^a PROTECCIÓN DEL PAISAJE

Artículo 26. Impacto paisajístico

1. Se considerarán los valores paisajísticos del Paraje como un criterio determinante para la ubicación de las distintas infraestructuras y usos. En consecuencia, la implantación de usos o actividades que por sus características puedan generar un importante impacto paisajístico deberán realizarse de manera que se minimice su efecto negativo sobre el paisaje natural.

A tal fin se evitará especialmente su ubicación en lugares de gran incidencia visual.

2. Cualquier actividad o proyecto que sea ejecutado en el ámbito del Paraje deberá obligatoriamente prever y ejecutar la corrección de los impactos paisajísticos generados; a este efecto, los servicios técnicos del Ayuntamiento de Ontinyent indicarán al promotor público o privado las especificaciones mínimas a cumplir en este concepto.

3. Las pistas y caminos forestales y rurales, áreas cortafuegos, e instalación de infraestructuras de cualquier tipo que sean autorizadas, se realizarán atendiendo a su máxima integración en el paisaje y su mínimo impacto ambiental.

4. Se protegerá el paisaje visual en torno a aquellos hitos y elementos característicos de carácter natural como roquedos, árboles ejemplares, etc., para los que se establecerán perímetros de protección sobre la base de cuencas visuales que garanticen su singularidad en el entorno.

Artículo 27. Publicidad estática

1. Se prohíbe con carácter general la colocación de carteles informativos de propaganda, inscripciones o cualquiera otro tipo de señalización, permanente o temporal, sea cual sea el soporte utilizado, con fines publicitarios, incluyendo la publicidad apoyada directamente o construida tanto sobre elementos naturales del territorio, como sobre las edificaciones.

2. En el Paraje se admitirán, únicamente, los indicadores de actividades, rutas, establecimientos, lugares y otros relacionados con la gestión y uso público del Paraje que, estando adecuados, por lo que respecta al tamaño y diseño, a la estructura ambiental donde se instalan, sean autorizados por parte del Ayuntamiento de Ontinyent.

SECCIÓN 6^a PROTECCIÓN DEL PATRIMONIO CULTURAL

Artículo 28. Patrimonio cultural

1. Se considerarán de especial protección todos aquellos elementos de singular interès arqueològic, antropològic, etnològic, històric, paleontològic, geològic i geomorfològic.

2. Quedan incluidos dentro de este epígrafe los elementos existentes en el Paraje siguientes:

- a) Todas las cavidades, abrigos o cavernas.
- b) Todas las simas.
- c) Los molinos de agua y otros bienes etnológicos
- d) Los yacimientos arqueológicos
- e) Otros bienes patrimoniales catalogados en el Plan General

3. En general, este Plan está sujeto a lo dispuesto en la legislación sectorial que se aplique a cada uno de los elementos considerados en este artículo.

4. Para las cuevas y simas presentes en el ámbito del Paraje se estará a lo dispuesto en el Decreto 65/2006, de 12 de mayo, del Consell, por el que se desarrolla el régimen de protección de las cuevas

de coves de la Comunitat Valenciana. En especial es respectaran els perímetres de protecció mencionats en l'article 9 de l'esmentat decret.

5. Els elements i conjunts considerats recursos arqueològics i historicoartístics, poden acollir usos turísticorecreatius sempre que aquests no impliquen la pèrdua dels seus valors científics i culturals.

6. Sense perjudici del que estableix la legislació sectorial, no es permeten en l'àmbit del paratge natural les activitats que puguen provocar, directament o indirectament, la destrucció o el deteriorament del seu patrimoni cultural.

7. Quan en el transcurs de qualsevol obra o activitat sorgisquen vestigis de jaciments de caràcter arqueològic, paleontològic o antropològic, es comunicarà aquesta troballa a la conselleria competent en matèria de patrimoni cultural i al Servei Arqueològic Municipal perquè s'avalue i, si és el cas, adopten les mesures protectores oportunes.

SECCIÓ 7^a PROTECCIÓ DE CAMINS RAMADERS

Article 29. Delimitació i amollonament

1. En aplicació de l'article 5 de la Llei 3/1995, de 23 de març, de camins ramaders, la classificació, la delimitació, l'amollonament, o qualsevol altre acte relacionat amb aquestes, correspon a la conselleria competent en matèria de medi ambient, han de vetlar pel seu manteniment com a espai d'ús públic.

2. Es fomentarà la designació d'interès natural d'aquells camins ramaders presents en l'àmbit del present pla, d'acord amb el que estableix l'article 17 de la Llei 11/1994, de 27 de desembre, de la Generalitat, d'espais naturals protegits de la Comunitat Valenciana.

CAPÍTOL II NORMES SOBRE REGULACIÓ D'ACTIVITATS I INFRAESTRUCTURES

SECCIÓ 1^a ACTIVITATS EXTRACTIVES I MINERES

Article 30. Activitats extractives i mineres

Queden prohibides les activitats extractives i mineres, inclosa l'explotació d'àrids en el llit i els seus marges, en qualsevol volum en tot el paratge.

SECCIÓ 2^a ACTIVITATS AGRÀRIES

Article 31. Concepte

A l'efecte d'aquest PE es consideren agràries les activitats relacionades directament amb l'explotació econòmica dels recursos vegetals cultivats mitjançant l'ús de mitjans tècnics i instal·lacions que no suposen ni tinguen com a conseqüència la transformació del seu estat o característiques essencials o aquelles destinades per a produir aliment per als animals cinegètics.

Article 32. Tipus de cultius i incompatibilitats

1. Es consideren compatibles en l'àmbit del PE, el manteniment de les activitats agràries que es registren en el moment de l'aprovació d'aquest.

2. Es prohibeix l'ampliació de les àrees actualment existents dedicades a l'activitat agrícola, com també la superfície d'aquestes. El cultiu d'espècies forestals de caràcter intensiu únicament pot efectuar-se sobre aquestes àrees.

3. A l'efecte previst en el primer apartat, no es consideren aptes per a l'activitat agrícola els terrenys el cultiu dels quals haja sigut abandonat per un termini superior a 10 anys o que hagen adquirit signes inequívocs de la seua vocació forestal. Tampoc es consideraran aptes els terrenys forestals que hagen patit un incendi.

y se aprueba el Catálogo de Cuevas de la Comunitat Valenciana. En especial se respetarán los perímetros de protección mencionados en el artículo 9 del mencionado Decreto.

5. Los elementos y conjuntos considerados recursos arqueológicos e histórico-artísticos, podrán acoger usos turístico-recreativos siempre que estos no impliquen la pérdida de sus valores científicos y culturales.

6. Sin perjuicio del que establece la legislación sectorial, no se permiten en el ámbito del Paraje Natural las actividades que puedan provocar, directamente o indirectamente, la destrucción o deterioro de su patrimonio cultural.

7. Cuando en el transcurso de cualquier obra o actividad surjan vestigios de yacimientos de carácter arqueológico, paleontológico o antropológico, se comunicará tal hallazgo a la conselleria competente en materia de patrimonio cultural y al Servicio Arqueológico Municipal para que se proceda a su evaluación y, en su caso, se adopten las medidas protectoras oportunas.

SECCIÓN 7^a PROTECCIÓN DE VÍAS PECUARIAS

Artículo 29. Delimitación y amojonamiento

1. En aplicación del artículo 5 de la Ley 3/1995, de 23 de marzo, de Vías Pecuarias, la clasificación, delimitación, amojonamiento, o cualquiera otro acto relacionado con las mismas, corresponde en la conselleria competente en materia de medio ambiente, debiendo velar por su mantenimiento como espacio de uso público.

2. Se fomentará la designación de interés natural de aquellas vías pecuarias presentes en el ámbito del presente Plan, de acuerdo con el que establece el artículo 17 de la Ley 11/1994, de 27 de diciembre, de la Generalitat, de Espacios Naturales Protegidos de la Comunitat Valenciana.

CAPÍTULO II NORMAS SOBRE REGULACIÓN DE ACTIVIDADES E INFRAESTRUCTURAS

SECCIÓN 1^a ACTIVIDADES EXTRACTIVAS Y MINERAS

Artículo 30. Actividades extractivas y mineras

Quedan prohibidas las actividades extractivas y mineras, incluida la explotación de áridos en el cauce y sus márgenes, en cualquier volumen en todo el Paraje.

SECCIÓN 2^a ACTIVIDADES AGRARIAS

Artículo 31. Concepto

A efectos de este PE se consideran agrarias las actividades relacionadas directamente con la explotación económica de los recursos vegetales cultivados mediante el uso de medios técnicos e instalaciones que no supongan ni tengan como consecuencia la transformación de su estado o características esenciales o aquellas destinadas a la producción de alimentos para los animales cinegéticos.

Artículo 32. Tipo de cultivos e incompatibilidades

1. Se consideran compatibles en el ámbito del PE, el mantenimiento de las actividades agrarias que se registren en el momento de la aprobación de éste.

2. Se prohíbe la ampliación de las áreas actualmente existentes dedicadas a la actividad agrícola, así como la superficie de las mismas. El cultivo de especies forestales de carácter intensivo únicamente podrá efectuarse sobre dichas áreas.

3. a los efectos previstos en el apartado primero, no se considerarán aptos para la actividad agrícola los terrenos cuyo cultivo haya sido abandonado por un plazo superior a 10 años o que hayan adquirido signos inequívocos de su vocación forestal. Tampoco se considerarán aptos los terrenos forestales que hayan sufrido un incendio.

Article 33. Construccions i instal·lacions relacionades amb les activitats agràries

1. Les construccions i instal·lacions vinculades a l'explotació agrària existents en el moment de l'aprovació de les presents normes poden continuar exercint la seua activitat d'acord amb la normativa sectorial aplicable, si bé no podran ampliar la superfície ocupada per aquestes.

2. Es prohibeix amb caràcter general tot tipus de nova d'edificació, com també les construccions i instal·lacions vinculades a l'explotació agrària (magatzems de productes i maquinàries, hivernacles, túnels, etc.), o vinculades a la primera transformació de productes (assecadors, serradores, etc.).

Article 34. Productes fitosanitaris en l'activitat agrícola

L'ús de productes fitosanitaris ha d'ajustar-se a les normes i plans sectorials que se'ls apliquen, d'acord amb els períodes, limitacions i condicions establits pels organismes competents. En tot cas, es prohibeix la utilització d'herbicides volàtils de qualsevol tipus.

SECCIÓ 3^a
ACTIVITATS RAMADERES

Article 35. Concepte i règim general d'ordenació

1. Es consideren ramaderes les activitats relacionades amb l'explotació, la cria, la reproducció i l'aprofitament de les espècies animals. Amb caràcter general, l'exercici d'aquesta activitat se sotmetrà a les normes i plans sectorials que s'apliquen.

2. L'ordenació de la ramaderia extensiva sobre terrenys forestals ha de realitzar-se, almenys, tenint en compte les condicions següents:

- a) Delimitació d'àrees fitades.
- b) Definició de la càrrega ramadera aplicable a les distintes zones.
- c) Disseny d'un sistema de rotació per a evitar el sobrepasturatge.

3. En tot cas les activitats ramaderes han de ser compatibles amb els usos didàctics i recreatius del paratge.

4. L'aprofitament actual de pasturatge pot limitar-se quan es puga derivar un risc per a la conservació dels sòls o existisquen arbres joves, especialment en zones repoblades o en procés de regeneració.

Article 36. Construccions i instal·lacions relacionades amb les activitats ramaderes

1. Queden prohibides les construccions ramaderes de nova planta en l'àmbit del paratge, excepte la construcció d'abeuradors. Aquesta prohibició s'estén tant a la ramaderia intensiva estabulada com a les construccions lligades a les explotacions extensives o semiextensives, com ara pletes, corrals i dormidors.

2. Les construccions i instal·lacions ramaderes existents en el moment de l'aprovació de les presents normes poden continuar exercint la seua activitat d'acord amb la normativa sectorial aplicable, si bé no poden ampliar la superfície ocupada per aquestes.

SECCIÓ 4^a
ACTIVITAT APÍCOLA

Article 37. Activitat apícola

Amb caràcter general, l'activitat apícola es regularà amb la seua normativa sectorial. Sense perjudici d'aquesta normativa es prohibeix en l'àmbit del paratge la modificació de terrenys o alteració de la vegetació existent per a implantar nous punts d'assentament apícola.

SECCIÓ 5^a
GESTIÓ FORESTAL

Article 38. Terrenys forestals

1. A l'efecte d'aquest PE, es consideren muntanyes o terrenys forestals els així definits en l'article 2 de la Llei 3/1993, de 9 de desembre, de la Generalitat, forestal de la Comunitat Valenciana.

Artículo 33. Construcciones e instalaciones relacionadas con las actividades agrarias

1. Las construcciones e instalaciones vinculadas a la explotación agraria existentes en el momento de la aprobación de las presentes normas podrán continuar ejerciendo su actividad de acuerdo con la normativa sectorial aplicable, si bien no podrán ampliar la superficie ocupada por las mismas.

2. Se prohíbe con carácter general todo tipo de nueva edificación, así como las construcciones e instalaciones vinculadas a la explotación agraria (almacenes de productos y maquinarias, invernaderos, túneles, etc.), o vinculadas a la primera transformación de productos (secaderos, aserraderos, etc.).

Artículo 34. Productos fitosanitarios en la actividad agrícola

El uso de productos fitosanitarios deberá ajustarse a las normas y planes sectoriales que les sean de aplicación, de acuerdo a los períodos, limitaciones y condiciones establecidos por los organismos competentes. En todo caso, se prohíbe la utilización de herbicidas volátiles de cualquier tipo.

SECCIÓN 3^a
ACTIVIDADES GANADERAS

Artículo 35. Concepto y régimen general de ordenación

1. Se consideran ganaderas las actividades relacionadas con la explotación, cría, reproducción y aprovechamiento de las especies animales. Con carácter general, el ejercicio de esta actividad se someterá a las normas y planes sectoriales que le sean de aplicación.

2. La ordenación de la ganadería extensiva sobre terrenos forestales deberá realizarse, por lo menos, teniendo en cuenta las siguientes condiciones:

- a) Delimitación de áreas acotadas.
- b) Definición de la carga ganadera aplicable a las distintas zonas.
- c) Diseño de un sistema de rotación para evitar el sobrepastoreo.

3. En todo caso las actividades ganaderas deberán ser compatibles con los usos didácticos y recreativos del paraje.

4. El aprovechamiento actual de pastoreo podrá limitarse cuando se pueda derivar un riesgo para la conservación de los suelos o existan árboles jóvenes, especialmente en zonas repobladas o en proceso de regeneración.

Artículo 36. Construcciones e instalaciones relacionadas con las actividades ganaderas

1. Quedan prohibidas las construcciones ganaderas de nueva planta en el ámbito del paraje, excepto la construcción de abrevaderos. Esta prohibición se extiende tanto en la ganadería intensiva estabulada como a las construcciones ligadas a las explotaciones extensivas o semiextensivas, como apriscos, corrales y dormideros.

2. Las construcciones e instalaciones ganaderas existentes en el momento de la aprobación de las presentes normas podrán continuar ejerciendo su actividad de acuerdo con la normativa sectorial aplicable, si bien no podrán ampliar la superficie ocupada por las mismas.

SECCIÓN 4^a
ACTIVIDAD APÍCOLA

Artículo 37. Actividad apícola

Con carácter general, la actividad apícola se regulará por su normativa sectorial. Sin perjuicio de esta normativa se prohíbe en el ámbito del paraje la modificación de terrenos o alteración de la vegetación existente para implantar nuevos puntos de asentamiento apícola.

SECCIÓN 5^a
GESTIÓN FORESTAL

Artículo 38. Terrenos forestales

1. Los efectos del presente PE, se consideran montes o terrenos forestales los así definidos en el artículo 2 de la Ley 3/1993, de 9 de diciembre, de la Generalitat, Forestal de la Comunitat Valenciana.

2. El Consell promourà la declaració d'utilitat pública, a l'efecte previst en la legislació forestal, els terrenys forestals de propietat pública inclosos en l'àmbit del pla que no tinguen encara aquesta consideració.

Article 39. Competències en la gestió forestal

Sense perjudici del que es contempla en la legislació sectorial d'aplicació en matèria forestal:

a) Es promourà la firma de convenis, consorcis o qualsevol altra figura prevista per la legislació, entre l'administració forestal i l'Ajuntament d'Ontinyent en els terrenys de la seua propietat per a la realització de tasques de reforestació i regeneració, treballs i tractaments de prevenció i extinció de plagues i malalties i de prevenció d'incendis.

b) Després de la sol·licitud prèvia de l'Ajuntament d'Ontinyent, l'administració competent en matèria forestal pot realitzar la comanda d'aquestes tasques segons el que preveu l'article 15 de la Llei 30/1992, de 26 de novembre, del règim jurídic de les administracions públiques i del procediment administratiu comú.

Article 40. Repoblació forestal

Sense perjudici del que disposen els articles 17 i 21 d'aquestes normes, la repoblació de terrenys forestals ha d'ajustar-se a les normes i plans sectorials que s'apliquen, en tot cas es prioritzarà l'ús d'espècies autòctones i la introducció de *Quercus* en les masses de pins existents.

Article 41. Aprofitaments forestals

1. Es consideren, a l'efecte d'aquest PE, com a aprofitaments forestals les fustes, productes de tria, llenyes, escorces, pastos, fruits, llavors, plantes aromàtiques, medicinals i condimentàries, bolets i la resta de productes que es generen en els terrenys forestals. Aquests aprofitaments requeriran l'autorització de la conselleria competent en matèria de medi ambient sense perjudici del que disposa l'article 20 d'aquestes normes i la legislació sectorial que siga d'aplicació.

2. Els aprofitaments forestals en l'àmbit del paratge han d'ajustar-se al que disposen les normes i plans sectorials que s'apliquen.

3. D'acord amb el que disposa l'article 82 del Reglament de la Llei forestal de la Comunitat Valenciana, l'extracció de productes forestals es realitzarà exclusivament a través de vies prèviament autoritzades per a l'administració forestal.

4. Les restes de tals, podes o qualsevol altre tractament silvícola, han de ser eliminades pel propietari o concessionari en un termini no superior a 20 dies amb posterioritat a la realització.

Article 42. Incendis forestals

1. En general i en matèria d'incendis forestals, aquest pla està subjecte al que ha determinat la legislació sectorial específica en matèria d'incendis forestals.

2. En particular, s'establiran les mesures necessàries per al manteniment de les infraestructures de prevenció i extinció d'incendis, com a neteja dels tallafocs, manteniment de les pistes, construcció de basses, etc.

3. Sense perjudici del que disposa la Llei 10/2004, de 9 de desembre, de la Generalitat, del sòl no urbanitzable, el Decret 6/2004, de 23 de gener, del Consell, pel qual s'establixen normes generals de protecció en terrenys forestals incendiats, estableix que els terrenys forestals que hagen patit els efectes d'un incendi:

- no es poden destinar al pasturatge en els 5 anys següents.
- no es poden destinar a l'activitat agrícola en cap moment.
- no perdran cap de les proteccions derivades d'aquest PE.

4. Es fomentarà l'elaboració d'un pla de prevenció i extinció d'incendis per a la correcta protecció del paratge a aquests efectes.

En aquest pla de prevenció s'estudiarà la possibilitat de crear un perímetre de protecció de les zones forestals del paratge, on es fomen-te la trituració de restes agrícoles i s'evite la utilització del foc. En el mateix sentit es vigilarà l'estricta compliment de la legislació vigent

2. Se promoverà la declaració de utilitat pública por el Consell, a los efectos previstos en la legislación forestal, de los terrenos forestales de propiedad pública incluidos en el ámbito del plan que no tengan aún dicha consideración.

Artículo 39. Competencias en la gestión forestal

Sin perjuicio de lo contemplado en la legislación sectorial de aplicación en materia forestal:

a) Se promoverá la firma de convenios, consorcios o cualquiera otra figura prevista por la legislación, entre la administración forestal y el Ayuntamiento de Ontinyent en los terrenos de su propiedad para la realización de labores de reforestación y regeneración, trabajos y tratamientos de prevención y extinción de plagas y enfermedades y de prevención de incendios.

b) Previa solicitud del Ayuntamiento de Ontinyent, la administración competente en materia forestal podrá realizar la encomienda de estas labores según lo previsto en el artículo 15 de la Ley 30/1992, de 26 de noviembre, del Régimen Jurídico de las Administraciones Públicas y del Procedimiento Administrativo Común.

Artículo 40. Repoblación forestal

Sin perjuicio de lo dispuesto en los artículos 17 y 21 de estas normas, la repoblación de terrenos forestales deberá ajustarse a las normas y planes sectoriales que le sean de aplicación, en todo caso se priorizará el uso de especies autóctonas y la introducción de *Quercus* en las masas de pinos existentes.

Artículo 41. Aprovechamientos forestales

1. Se consideran, a efectos de este PE, como aprovechamientos forestales las maderas, productos de entresaca, leñas, cortezas, pastos, frutos, semillas, plantas aromáticas, medicinales y condimentarias, setas y demás productos que se generen en los terrenos forestales. Tales aprovechamientos requerirán de autorización de la conselleria competente en materia de medio ambiente sin perjuicio de lo dispuesto en el artículo 20 de estas normas y en la legislación sectorial que le sea de aplicación.

2. Los aprovechamientos forestales en el ámbito del Paraje deberán ajustarse a lo dispuesto en las normas y planes sectoriales que le sean de aplicación.

3. De acuerdo con lo dispuesto en el artículo 82 del Reglamento de la Ley Forestal de la Comunitat Valenciana, la extracción de productos forestales se realizará exclusivamente a través de vías previamente autorizadas por la administración forestal.

4. Los restos de talas, podas o cualquiera otro tratamiento silvícola, deberán ser eliminadas por el propietario o concesionario en un plazo no superior a 20 días con posterioridad a su realización.

Artículo 42. Incendios forestales

1. En general y en materia de incendios forestales, este Plan está sujeto a lo determinado por la legislación sectorial específica en materia de incendios forestales.

2. En particular, se establecerán las medidas necesarias para el mantenimiento de las infraestructuras de prevención y extinción de incendios, como limpieza de los cortafuegos, mantenimiento de las pistas, construcción de balsas, etc.

3. Sin perjuicio de lo dispuesto en la Ley 10/2004, de 9 de diciembre, de la Generalitat, del Suelo No Urbanizable, el Decreto 6/2004, de 23 de enero, del Consell, por el que se establecen normas generales de protección en terrenos forestales incendiados, establece que los terrenos forestales que hayan sufrido los efectos de un incendio:

- no se podrán destinar al pastoreo en los 5 años siguientes.
- no se podrán destinar a la actividad agrícola en ningún momento.
- no perderán ninguna de las protecciones derivadas de este PE.

4. Se fomentará la elaboración de un plan de prevención y extinción de incendios para la correcta protección del Paraje a estos efectos.

En este plan de prevención se estudiará la posibilidad de crear un perímetro de protección de las zonas forestales del Paraje, donde se fomente el triturado de restos agrícolas y se evite la utilización del fuego. En el mismo sentido se vigilará el estricto cumplimiento de la

en las zonas urbanizadas on es promourà la utilització de pràctiques alternatives a la crema de restes i a un bon ús o la prohibició d'elements d'encesa de foc a l'aire lliure.

SECCIÓ 6^a ACTIVITAT CINEGÈTICA

Article 43. Normes generals

L'activitat cinegètica es considera compatible en l'àmbit del PE, quedant subjecta als períodes i condicions establits en la legislació sectorial específica i en el que disposen les normes particulars d'aquest document.

Article 44. Ordenació cinegètica

1. En general i en matèria d'ordenació cinegètica, aquest PE està subjecte al que disposa la legislació sectorial que s'apliquen.

2. En aquells vedats vinculats al paratge, es fomentarà l'establiment de les zones de reserva cinegètica dins de l'àmbit del mateix paratge.

3. Sense perjudici del que disposa la regulació sectorial sobre períodes de veda i espècies cinegètiques en la Comunitat Valenciana, l'Ajuntament d'Ontinyent pot proposar a la conselleria competent en matèria de medi ambient en l'àmbit del pla, si així ho requereix l'estat dels recursos cinegètics, limitacions específiques en les espècies abatibles i períodes hàbils.

4. L'aprofitament dels recursos cinegètics pot ser limitat per la conselleria competent en matèria de medi ambient quan es puga derivar un risc per a la conservació dels sòls o existisquen arbres jòvens, especialment en zones repoblades o en procés de regeneració.

5. Els censos, anellaments o qualsevol activitat científica relacionada que s'haja de realitzar en l'àmbit del paratge, requerirà, a més dels oportuns permisos, autorització prèvia de l'Ajuntament d'Ontinyent. El titular de l'autorització ha de presentar, quan finalitze, un informe dels resultats obtinguts.

6. L'ús cinegètic del paratge ha de ser compatible amb els usos didàctics i recreatius d'aquest.

SECCIÓ 7^a ACTIVITAT PESQUERA I ALTRES APROFITAMENTS PISCÍCOLES

Article 45. Marc normatiu de l'activitat pesquera

1. L'activitat pesquera està regulada, amb caràcter general, en la Llei de pesca fluvial de 20 de febrer del 1942 i el seu Reglament de 6 d'abril del 1943, com també en l'article 33, apartat 2, de la Llei 4/1989, de 27 de març, de conservació dels espais naturals i de la flora i fauna silvestres.

2. Dins d'aquest marc legislatiu, la conselleria de Medi Ambient, Aigua, Urbanisme i Habitatge emet ordres anuals sobre els períodes hàbils i normes generals relacionades amb la pesca en aigües continentals de la Comunitat Valenciana, definint les espècies de pesca permesa, les limitacions i les prohibicions de caràcter general i altres aspectes de l'activitat. Aquestes disposicions regularan amb caràcter general l'activitat pesquera en l'àmbit del paratge.

SECCIÓ 8^a ACTIVITAT INDUSTRIAL

Article 46. Activitat industrial

Per considerar-se incompatible amb els objectes de protecció d'aquest pla, queda prohibida l'activitat industrial de qualsevol tipus, incloent les instal·lacions d'emmagatzematge o primera transformació de productes primaris.

legislación vigente en las zonas urbanizadas donde se promoverá la utilización de prácticas alternativas a la quema de restos y a un buen uso o a la prohibición de elementos de encendido de fuego al aire libre.

SECCIÓN 6^a ACTIVIDAD CINEGÉTICA

Artículo 43. Normas generales

La actividad cinegética se considera compatible en el ámbito del PE, quedando sujeta a los periodos y condiciones establecidos en la legislación sectorial específica y en lo dispuesto en las normas particulares de este documento.

Artículo 44. Ordenación cinegética

1. En general y en materia de ordenación cinegética, este PE está sujeto a lo dispuesto en la legislación sectorial que le sea de aplicación.

2. En aquellos vedados vinculados al Paraje, se fomentará el establecimiento de las zonas de reserva cinegética dentro del ámbito del propio paraje.

3. Sin perjuicio de lo dispuesto en la regulación sectorial sobre periodos de veda y especies cinegéticas en la Comunitat Valenciana, el Ayuntamiento de Ontinyent podrá proponer a la conselleria competente en materia de medio ambiente en el ámbito del Plan, si así lo requiere el estado de los recursos cinegéticos, limitaciones específicas en las especies abatibles y periodos hábiles.

4. El aprovechamiento de los recursos cinegéticos podrá ser limitado por la conselleria competente en materia de medio ambiente cuando se pueda derivar un riesgo para la conservación de los suelos o existan árboles jóvenes, especialmente en zonas repobladas o en proceso de regeneración.

5. Los censos, anillamientos o cualquier actividad científica relacionada a realizar en el ámbito del Paraje, requerirá, además de a los oportunos permisos, autorización previa del Ayuntamiento de Ontinyent. El titular de la autorización deberá presentar, a su finalización, un informe de los resultados obtenidos.

6. El uso cinegético del paraje deberá ser compatible con los usos didácticos y recreativos del mismo.

SECCIÓN 7^a ACTIVIDAD PESQUERA Y OTROS APROVECHAMIENTOS PISCÍCOLAS

Artículo 45. Marco normativo de la actividad pesquera

1. La actividad pesquera está regulada, con carácter general, en la Ley de Pesca Fluvial de 20 de febrero de 1942 y su Reglamento de 6 de abril de 1943, así como en el artículo 33, apartado 2, de la Ley 4/1989, de 27 de marzo, de Conservación de los Espacios Naturales y de la Flora y Fauna Silvestres.

2. Dentro de tal marco legislativo, la conselleria de Medio Ambiente, Agua, Urbanismo y Vivienda emite órdenes anuales sobre los periodos hábiles y normas generales relacionadas con la pesca en aguas continentales de la Comunitat Valenciana, definiendo las especies de pesca permitida, las limitaciones y prohibiciones de carácter general y otros aspectos de la actividad. Dichas disposiciones regularán con carácter general la actividad pesquera en el ámbito del Paraje.

SECCIÓN 8^a ACTIVIDAD INDUSTRIAL

Artículo 46. Actividad industrial

Por considerarse incompatible con los objetos de protección de este plan, queda prohibida la actividad industrial de cualquier tipo, incluyendo las instalaciones de almacenaje o primera transformación de productos primarios.

SECCIÓ 9ª
ÚS PÚBLIC DEL PARATGE

A) PLA D'ÚS PÚBLIC DEL PARATGE

Article 47. Pla d'ús públic del paratge

1. Es fomentarà l'elaboració d'un pla d'ús públic del paratge que contindrà les determinacions necessàries per a l'ordenació i la gestió de les activitats lligades al gaudi ordenat i a l'ensenyament dels valors ambientals i culturals del paratge, efectuades tant per iniciativa pública com privada o mixta.

2. El pla d'ús públic del paratge és complementat amb actuacions de promoció i conscienciació social sobre els aspectes ambientals d'aquest i el seu ús.

3. El pla d'ús públic del paratge regularà l'ús adequat de les àrees recreatives situades en el domini públic hidràulic obtenint els permisos inclosos en el Reial decret legislatiu 1/2001, de 20 de juliol, pel qual s'aprova el text refòs de la Llei d'aigües i el Reglament del domini públic hidràulic aprovat pel Reial decret 849/1986 i posteriors modificacions.

4. El pla d'ús públic establirà les limitacions o oportunes regulacions d'ús públic en l'àrea recreativa de Gamellons, per a preservar els seus valors naturals, vetllant pel correcte establiment de mesures de prevenció d'incendis, vetllant per la seguretat de les persones en aquesta àrea i establint, si és el cas, els oportuns protocols d'evacuació d'aquesta. L'òrgan competent o aquell a qui s'atorgue la gestió de l'àrea recreativa de Gamellons assumirà la responsable gestió d'aquesta àrea.

En el Pla d'ús públic s'estudiarà la possibilitat de dedicar a funcions educatives les infraestructures existents en la casa forestal de Gamellons, després de la seua rehabilitació i la conformitat de l'òrgan competent.

5. El citat pla d'ús públic ha de contindre necessàriament la regulació de la pràctica d'activitats de muntanya com ara senderisme, escalada, etc. en l'àmbit del paratge. A l'efecte, establirà els llocs i períodes en què es poden desenvolupar aquestes activitats sense perjudici dels valors naturals del paratge. S'ajustarà en tot cas al que disposa el Decret 179/2004, de 24 de setembre, del Consell, de regulació del senderisme i esports de muntanya de forma compatible amb la conservació del medi natural, o a la legislació vigent en matèria de senderisme i esports de muntanya.

6. El Pla d'ús públic establirà una ordenació i zonificació detallada a fi de regular les activitats turístiques, les de recreació concentrada i les esportives, establides en els articles 49, 51 i 54 respectivament com també la seua compatibilitat amb la resta d'aprofitaments. En aquest s'inclourà un pla de recollida de residus i neteja de les zones d'oci. A més a més s'establiran normes relacionades amb la permanència en les àrees recreatives d'animals domèstics.

7. En el Pla d'ús públic es determinaran per a la seua posterior senyalització les vies d'accés al paratge, les zones aptes per a aparcament, els camins no transitables amb vehicles i les sendes.

8. El pla l'aprovarà l'ajuntament amb informe vinculant de la conselleria competent en matèria de medi ambient. Prèviament a la seua aprovació es demanaran els informes que siguen necessaris a fi de garantir la seguretat i la integritat de les persones davant de risc d'avingudes o d'incendis, i s'adoptaran les mesures que els òrgans competents establisquen.

**B) ALLOTJAMENT TURÍSTIC I ALTRES ACTIVITATS HOS-
TALERES I RECREATIVES VINCULADES A CONSTRUCCIONS**

Article 48. Campaments de turisme o càmpings

Es prohibeixen els càmpings i campaments públics i privats de turisme en tot l'àmbit del paratge natural.

Article 49. Activitats turístiques

Es permetran les activitats turístiques que no suposen un detriment dels valors ecològics, hidrogeològics, culturals o paisatgístics del paratge i no estiguen en contra dels objectius establits en aquest PE.

SECCIÓN 9ª
USO PÚBLICO DEL PARAJE

A) PLAN DE USO PÚBLICO DEL PARAJE

Artículo 47. Plan de Uso Público del paraje

1. Se fomentará la elaboración de uno Plan de Uso Público del Paraje que contendrá las determinaciones necesarias para la ordenación y la gestión de las actividades ligadas al disfrute ordenado y a la enseñanza de los valores ambientales y culturales del Paraje, efectuadas tanto por iniciativa pública como privada o mixta.

2. El Plan de Uso Público del Paraje se complementará con actuaciones de promoción y concienciación social sobre los aspectos ambientales del mismo y su uso.

3. El Plan de Uso Público del Paraje regulará el uso adecuado de las áreas recreativas situadas en el Dominio Público Hidráulico obteniendo los permisos contemplados en el Real Decreto Legislativo 1/2001, de 20 de julio, por el que se aprueba el texto refundido de la Ley de Aguas y el Reglamento del Dominio Público Hidráulico aprobado mediante Real Decreto 849/1986 y posteriores modificaciones.

4. En el Plan de Uso Público se establecerán las limitaciones o las oportunas regulaciones de uso público en el área recreativa de Gamellons, de cara a preservar sus valores naturales, velando por el correcto establecimiento de medidas de prevención de incendios, velando por la seguridad de las personas en dicha área y estableciendo, en su caso, los oportunos protocolos de evacuación de la misma. El órgano competente o aquel a quien se otorgue la gestión del área recreativa de Gamellons asumirá la responsable gestión de dicha área.

En el Plan de Uso Público se estudiará la posibilidad de dedicar a funciones educativas las infraestructuras existentes en la casa forestal de Gamellons, previa su rehabilitación y la conformidad del órgano competente.

5. El citado plan de uso público deberá contener necesariamente la regulación de la práctica de actividades de montaña como senderismo, escalada, etc., en el ámbito del paraje. A este efecto, establecerá los lugares y períodos en que se podrán desarrollar estas actividades sin perjuicio de los valores naturales del paraje. Se ajustará en todo caso a lo dispuesto en el Decreto 179/2004, de 24 de septiembre, del Consell, de regulación del senderismo y deportes de montaña de forma compatible con la conservación del medio natural, o a la legislación vigente en materia de senderismo y deportes de montaña.

6. El Plan de Uso Público establecerá una ordenación y zonificación detallada con el fin de regular las actividades turísticas, las de recreo concentrado y las deportivas, establecidas en los artículos 49, 51 y 54 respectivamente así como su compatibilidad con el resto de aprovechamientos. En el mismo se incluirá un plan de recogida de residuos y limpieza de las zonas de esparcimiento. Además se establecerán normas en relación con la permanencia en las áreas recreativas de animales domésticos.

7. En el Plan de Uso Público se determinarán para su posterior señalización las vías de acceso al Paraje, las zonas aptas para aparcamiento, los caminos no transitables con vehículos y las sendas.

8. El Plan lo aprobará el Ayuntamiento con informe vinculante de la conselleria competente en materia de medio ambiente. Previamente a su aprobación se pedirán los informes que sean necesarios con el fin de garantizar la seguridad e integridad de las personas ante el riesgo de avenidas o de incendios, y se adoptarán las medidas que los órganos competentes establezcan.

**B) ALOJAMIENTO TURÍSTICO Y OTRAS ACTIVIDADES HOS-
TALERAS Y RECREATIVAS VINCULADAS A CONSTRUCCIONES**

Artículo 48. Campamentos de turismo o campings

Se prohíben los campings y campamentos públicos y privados de turismo en todo el ámbito del Paraje Natural.

Artículo 49. Actividades turísticas

Se permitirán las actividades turísticas que no supongan un detrimento de los valores ecológicos, hidrogeológicos, culturales o paisajísticos del Paraje y no vayan en contra de los objetivos establecidos en este PE.

Article 50. Instal·lacions i adequacions

Sense perjudici del que disposa l'article 27 de la Llei 10/2004, de 9 de desembre, de la Generalitat, del sòl no urbanitzable, les activitats i instal·lacions turístiques, recreatives, esportives, d'oci i esplai queden subjectes, amb caràcter general i conforme a les prohibicions i cauteles assenyalades en les normes particulars del present pla, a les determinacions següents:

- Només es permetran en les àrees preparades a l'efecte.
- Tindran la consideració d'equipaments públics i s'explotaran directament o indirectament per l'Ajuntament, amb l'aplicació de mesures correctores en matèria de contaminació acústica, eliminació de barreres arquitectòniques i d'espectacles públics, seguretat i higiene.
- Es prohibeix la construcció d'instal·lacions esportives en tot l'àmbit del paratge.
- Les instal·lacions o edificacions de caràcter recreatiu, han de recolzar-se sobre construccions preexistents, evitant les edificacions de nova planta, tot això sense perjudici del que inclou l'article 56 de les presents normes. La reconversió no pot comportar un augment de l'altura de l'edificació i ha de resoldre adequadament la depuració dels seus abocaments.
- Les activitats recreatives han d'estar autoritzades per l'Ajuntament d'Ontinyent sense perjudici d'altres autoritzacions requerides. En tot cas, s'ha de justificar la no afecció del paratge i els seus elements per l'activitat que s'ha de dur a terme.

C) ACTIVITATS RECREATIVES NO VINCULADES A CONSTRUCCIONS

Article 51. Espai recreatiu concentrat

1. L'activitat recreativa concentrada es defineix com aquella que es desenvolupa en un espai habilitat per a activitats recreatives, dotat amb equipaments d'escassa entitat com taules, bancs i papereres.

2. Aquesta activitat s'exercirà, exclusivament, en les zones habilitades per a això, i sempre que no produïska minva en els valors naturals i paisatgístics existents en la zona.

Article 52. Circulació

1. Amb caràcter general, es prohibeix la circulació de qualsevol tipus de vehicle motoritzat i bicicletes en tot el paratge, a excepció dels camins, carreteres i pistes forestals actualment existents. Les bicicletes poden circular, a més, per les sendes sempre que no hi haja prohibició expressa o quan per les condicions climatològiques s'establisca estat de preemergència d'incendis elevat.

2. S'exceptuen del que disposa l'apartat anterior els:
- Vehicles autoritzats per l'ajuntament o conselleria competent en matèria de medi ambient.
 - Vehicles de les administracions públiques que circulen com a conseqüència de necessitats del servei o de la realització d'activitats de manteniment de les infraestructures, serveis públics, etc.
 - Vehicles que realitzen serveis de rescat, emergència o qualsevol altre de naturalesa pública.
 - Vehicles de les forces i cossos de seguretat de l'estat.
3. L'Ajuntament d'Ontinyent o la conselleria competent en matèria de medi ambient poden regular l'accés de vianants a determinades àrees per raó de la seua fragilitat, per molèsties a la fauna o per raons referides a la conservació de valors i recursos naturals que justificadament es motiven. En el seu cas l'Ajuntament d'Ontinyent ha d'informar a la conselleria competent en matèria de medi ambient de les mesures adoptades com també de la seua justificació.

Article 53. Acampada lliure

Es prohibeix l'acampada lliure en tot l'àmbit del paratge excepte en la zona de d'acampada existent actualment en la font de Gamellons, sempre que es compte amb les autoritzacions corresponents segons la legislació vigent.

Artículo 50. Instalaciones y adecuaciones

Sin perjuicio de lo dispuesto en el artículo 27 de la ley 10/2004, de 9 de diciembre, de la Generalitat, del Suelo No Urbanizable, las actividades e instalaciones turísticas, recreativas, deportivas, de ocio y esparcimiento quedan sujetas, con carácter general y conforme a las prohibiciones y cauteles señaladas en las normas particulares del presente plan, a las siguientes determinaciones:

- Solo se permitirán en las áreas preparadas a este efecto.
- Tendrán la consideración de equipamientos públicos y se explotarán directamente o indirectamente por el Ayuntamiento, con la aplicación de medidas correctoras en materia de contaminación acústica, eliminación de barreras arquitectónicas y de espectáculos públicos, seguridad e higiene.
- Se prohíbe la construcción de instalaciones deportivas en todo el ámbito del Paraje.
- Las instalaciones o edificaciones de carácter recreativo, deberán apoyarse sobre construcciones preexistentes, evitando las edificaciones de nueva planta, todo ello sin perjuicio de lo contemplado en el artículo 56 de las presentes normas. La reconversión no podrá comportar un aumento de la altura de la edificación y deberá resolver adecuadamente la depuración de sus vertidos.
- Las actividades recreativas deberán estar autorizadas por el Ayuntamiento de Ontinyent sin perjuicio de otras autorizaciones requeridas. En todo caso, se deberá justificar la no afección del paraje y sus elementos por la actividad a desarrollar.

C) ACTIVIDADES RECREATIVAS NO VINCULADAS A CONSTRUCCIONES

Artículo 51. Espacio recreativo concentrado

1. La actividad recreativa concentrada se define como aquella que se desarrolla en un espacio habilitado para actividades recreativas, dotado con equipamientos de escasa entidad como mesas, bancos y papeleras.

2. Esta actividad se ejercerá, exclusivamente, en las zonas habilitadas para ello, y siempre que no produzca merma en los valores naturales y paisajístico existents en la zona.

Artículo 52. Circulación

1. Con carácter general, se prohíbe la circulación de cualquier tipo de vehículo motorizado y bicicletas en todo el paraje, a excepción de los caminos, carreteras y pistas forestales actualmente existentes. Las bicicletas podrán circular, además, por las sendas siempre y cuando no haya prohibición expresa o cuando por las condiciones climatológicas se establezca estado de preemergencia de incendios elevado.

2. Se exceptúan de lo dispuesto en el apartado anterior los:
- Vehículos autorizados por el Ayuntamiento o la conselleria competente en materia de medio ambiente.
 - Vehículos de las Administraciones Públicas que circulen como consecuencia de necesidades del servicio o de la realización de actividades de mantenimiento de las infraestructuras, servicios públicos, etc.
 - Vehículos que realicen servicios de rescate, emergencia o cualquiera otro de naturaleza pública.
 - Vehículos de las Fuerzas y Cuerpos de seguridad del Estado.
3. EL Ayuntamiento de Ontinyent o la conselleria competente en materia de medio ambiente podrán regular el acceso de viandantes a determinadas áreas en razón de su fragilidad, por molestias a la fauna o por razones referidas a la conservación de valores y recursos naturales que justificadamente se motiven. En su caso el Ayuntamiento de Ontinyent deberá informar a la conselleria competente en materia de medio ambiente de las medidas adoptadas así como de su justificación.

Artículo 53. Acampada libre

Se prohíbe la acampada libre en todo el ámbito del Paraje excepto en la zona de de acampada existente actualmente en la fuente de Gamellons, siempre que se cuente con las autorizaciones correspondientes según la legislación vigente.

Article 54. Activitats esportives organitzades

1. Qualsevol activitat esportiva organitzada per entitats públiques o privades en l'àmbit del paratge, requerirà l'autorització prèvia de l'Ajuntament d'Ontinyent sense perjudici de les autoritzacions necessàries segons la legislació vigent.

2. Es permet la realització d'esports pels particulars que no requereixen la utilització d'elements sorollosos o puguen causar danys a la fauna i flora present en la zona.

3. En tot cas aquestes activitats han de desenvolupar-se de manera que no es produïska minva en els valors naturals i paisatgístics existents en la zona.

4. Es prohibix, amb caràcter general, la pràctica d'activitats motoritzades amb fins esportius o lúdics, com ara motocròs, trial, quads i semblants.

SECCIÓ 10ª

ACTIVITATS D'URBANITZACIÓ I EDIFICACIÓ

Article 55. Urbanisme

L'àmbit del PE, a l'efecte urbanístic, manté la seua actual classificació de Sòl No Urbanitzable Protegit.

Article 56. Edificació

1. Sense perjudici del que estableix la Llei 10/2004, de 9 de desembre, de la Generalitat, del sòl no urbanitzable, es prohibix la construcció d'edificacions de nova planta, amb les excepcions següents: les edificacions que puguen preveure's com a equipament públic i edificacions destinades a serveis públics relacionats amb la gestió del paratge o amb les activitats de gestió dels recursos ambientals, sempre que s'adapten als requisits establits en el planejament general o es tracte d'instal·lacions portàtils o desmuntables.

2. Amb caràcter general, es permet en tot l'àmbit del paratge la rehabilitació o la reconstrucció d'edificacions preexistents, per a la qual cosa s'han de respectar en el seu disseny i composició les característiques arquitectòniques tradicionals, posant especial atenció a harmonitzar els sistemes de coberta, cornisa, posició de forjats, ritmes, dimensions de buits i massissos, composició, materials, color extern i detalls constructius. A fi de garantir la deguda adaptació paisatgística d'aquestes edificacions al seu entorn, pot exigir-se l'aportació de les anàlisis d'impacte sobre el medi en què es localitzen, incloent la utilització de documents gràfics.

3. Les obres que es duguen a terme en construccions o edificacions catalogades s'ajustaran al que estableix el planejament urbanístic vigent.

SECCIÓ 11ª

INFRAESTRUCTURES

Article 57. Normes generals sobre les obres d'infraestructures

1. Es prohibix, amb caràcter general, la realització de noves infraestructures de qualsevol tipus, com ara línies elèctriques i de telecomunicacions, viaris, abastiment d'aigua i sanejament, preveïment de gas, canalitzacions d'aigua de rec, etc. excepte les destinades al servei d'instal·lacions i activitats autoritzades en el paratge com també les obres d'infraestructures que s'han de realitzar per la Confederació Hidrogràfica del Xúquer en l'àmbit de les seues competències i altres necessàries per a l'interès general, sempre que no siguen incompatibles amb el compliment dels objectius plantejats en aquest PE.

2. La realització d'obres per a la instal·lació, el manteniment o la remodelació d'infraestructures de qualsevol tipus, ha d'atindre's, a més de a les disposicions de les normatives sectorials aplicables, als següents requisits genèrics:

– Els traçats i els emplaçaments han de realitzar-se tenint en compte les condicions ecològiques i paisatgístiques del territori, a fi d'evitar la creació d'obstacles a la lliure circulació de les aigües o reblliments d'aquestes, degradació de la vegetació natural o impactes paisatgístics.

Artículo 54. Actividades deportivas organizadas

1. Cualquier actividad deportiva organizada por entidades públicas o privadas en el ámbito del Paraje, requerirá autorización previa del Ayuntamiento de Ontinyent sin perjuicio de las autorizaciones necesarias según la legislación vigente.

2. Se permite la realización de deportes por los particulares que no requieran la utilización de elementos ruidosos o puedan causar daños a la fauna y flora presente en la zona.

3. En todo caso estas actividades deberán desarrollarse de manera que no se produzca merma en los valores naturales y paisajístico existentes en la zona.

4. Se prohíbe, con carácter general, la práctica de actividades motorizadas con fines deportivos o lúdicos, como motocròs, trial, quads y similares.

SECCIÓN 10ª

ACTIVIDADES DE URBANIZACIÓN Y EDIFICACIÓN

Artículo 55. Urbanismo

El ámbito del PE, a efectos urbanísticos, mantiene su actual clasificación de Suelo No Urbanizable Protegido.

Artículo 56. Edificación

1. Sin perjuicio de lo establecido en la Ley 10/2004, de 9 de diciembre, de la Generalitat, del Suelo No Urbanizable, se prohíbe la construcción de edificaciones de nueva planta, con las siguientes excepciones: las edificaciones que puedan preverse como equipamiento público y edificaciones adscritas a servicios públicos relacionados con la gestión del Paraje o con las actividades de gestión de los recursos ambientales, siempre que se adapten a los requisitos establecidos en el planeamiento general o se trate de instalaciones portátiles o desmontables.

2. Con carácter general, se permite en todo el ámbito del Paraje la rehabilitación o reconstrucción de edificaciones preexistentes, para lo cual se deberá respetar en su diseño y composición las características arquitectónicas tradicionales, poniendo especial atención en armonizar los sistemas de cubierta, cornisa, posición de forjados, ritmos, dimensiones de vacíos y macizos, composición, materiales, color externo y detalles constructivos. Con el fin de garantizar la debida adaptación paisajística de estas edificaciones a su entorno, podrá exigirse la aportación de los análisis de impacto sobre el medio en que se localicen, incluyendo la utilización de documentos gràfics.

3. Las obras que se lleven a cabo en construcciones o edificaciones catalogadas se ajustarán a lo establecido en el planeamiento urbanístico vigente.

SECCIÓN 11ª

INFRAESTRUCTURAS

Artículo 57. Normas generales sobre las obras de infraestructuras

1. Se prohíbe, con carácter general, la realización de nuevas infraestructuras de cualquier tipo, como líneas eléctricas y de telecomunicaciones, viarios, abastecimiento de agua y saneamiento, abastecimiento de gas, canalizaciones de agua de riego, etc. excepto las adscritas al servicio de instalaciones y actividades autorizadas en el Paraje así como las obras de infraestructuras a realizar por la Confederación Hidrogràfica del Júcar en el ámbito de sus competencias y otras necesarias para el interés general, siempre que no sean incompatibles con el cumplimiento de los objetivos planteados en este PE.

2. La realización de obras para la instalación, mantenimiento o remodelación de infraestructuras de cualquier tipo, deberá atenerse, además de a las disposiciones de las normativas sectoriales aplicables, a los siguientes requisitos genèrics:

– Los trazados y emplazamientos deberán realizarse teniendo en cuenta las condiciones ecológicas y paisajísticas del territorio, con el fin de evitar la creación de obstáculos a la libre circulación de las aguas o rellenos de las mismas, degradación de la vegetación natural o impactos paisajísticos.

– En tot cas, aquestes infraestructures disposaran necessàriament d'elements correctors que reduïsquen el risc d'impacte o electrocució d'aus.

– Durant la realització de les obres han de prendre's les precaucions necessàries per a evitar la destrucció de la coberta vegetal, i ha de procedir, a la terminació de les obres, a la restauració del terreny i a la coberta vegetal. Així mateix, s'evitarà la realització d'obres en aquells períodes en què puguin comportar alteracions i riscos per a la fauna.

– Les autoritzacions i la resta de requisits que específicament s'assenyalen per a la realització d'infraestructures hauran d'obtindre's, en tot cas, amb caràcter previ a l'atorgament de llicència urbanística.

– Queda estrictament prohibit el depòsit i l'abocament de residus, tant líquids com sòlids, durant la realització de qualsevol infraestructura, siga quina siga la seua naturalesa i origen.

Article 58. Estudi d'impacte ambiental

A més dels supòsits previstos en la legislació d'impacte ambiental i en l'article 162 del Reglament de la Llei forestal de la Comunitat Valenciana, queden sotmesos al procediment d'estimació d'impacte ambiental, d'acord amb el Decret 162/1990, de 15 d'octubre del Consell, modificat pel Decret 32/2006, de 15 de març, per la qual s'aprova el Reglament per a l'execució de la Llei 2/1989, de 3 de març, d'impacte ambiental, les carreteres, camins i pistes forestals o les seues ampliacions, canalitzacions i drenatge de les aigües del riu o barrancs, abastiments d'aigua, gas o sanejament, línies elèctriques, instal·lacions de telecomunicacions i, en general, totes les infraestructures quan no estiguen sotmeses al procediment d'avaluació d'impacte ambiental.

SECCIÓ 12^a ACTIVITATS D'INVESTIGACIÓ

Article 59. Promoció de les activitats d'investigació

1. El paratge es disposa com a recurs utilitzable, de forma ordenada, en la investigació sobre el medi físic, socioeconòmic i cultural.

2. L'Ajuntament d'Ontinyent, en col·laboració amb la conselleria competent en matèria de medi ambient, promourà la realització d'activitats d'investigació aplicada en matèria de coneixement del medi i gestió dels recursos ambientals i culturals. Les activitats d'investigació també poden portar-se a terme mitjançant convenis o acords de col·laboració amb entitats i organismes científics, tècnics o acadèmics.

3. Les matèries prioritàries d'investigació aplicada en l'àmbit del paratge són les següents, en relació oberta que pot adaptar-se a les necessitats de la gestió de l'espai protegit:

a) Investigació bàsica sobre les espècies de flora i fauna autòctona.

b) Desenvolupament de programes de conservació, recuperació i gestió d'espècies de flora i fauna considerats d'interés especial pel seu caràcter endèmic, rar o amenaçat, com també sobre les condicions per a la recuperació o millora dels seus hàbitats.

c) Investigació etnogràfica i etnològica sobre el medi humà tradicional del paratge.

d) Investigació sobre mètodes d'administració i gestió dels recursos naturals des de distintes perspectives: jurídica, administrativa i econòmica.

4. L'ajuntament facilitarà el coneixement i promourà la divulgació dels treballs d'investigació realitzats en l'àmbit del paratge.

Article 60. Autorització per a les activitats d'investigació

Sense perjudici del règim general d'autoritzacions que figura en les disposicions generals d'aquesta normativa, s'estableix el següent règim específic per a la realització, per persones o entitats alienes a l'Ajuntament d'Ontinyent o a la conselleria competent en matèria de medi ambient, d'activitats o projectes d'investigació que tinguen com a objecte els recursos ambientals i culturals del paratge:

– En todo caso, tales infraestructuras dispondrán necesariamente de elementos correctores que reduzcan el riesgo de impacto o electrocución de aves.

– Durante la realización de las obras deberán tomarse las precauciones necesarias para evitar la destrucción de la cubierta vegetal, debiendo proceder, a la terminación de las obras, a la restauración del terreno y de la cubierta vegetal. Asimismo, se evitará la realización de obras en aquellos períodos en que puedan comportar alteraciones y riesgos para la fauna.

– Las autorizaciones y el resto de requisitos que específicamente se señalen para la realización de infraestructuras deberán obtenerse, en todo caso, con carácter previo al otorgamiento de licencia urbanística.

– Queda estrictamente prohibido el depósito y vertido de residuos, tanto líquidos como sólidos, durante la realización de cualquier infraestructura, sea cual sea su naturaleza y origen.

Artículo 58. Estudio de impacto ambiental

Además de a los supuestos previstos en la legislación de impacto ambiental y en el artículo 162 del Reglamento de la Ley Forestal de la Comunitat Valenciana, quedan sometidos al procedimiento de estimación de impacto ambiental, de acuerdo con el Decreto 162/1990, de 15 de octubre, del Consell, modificado por el Decreto 32/2006, de 15 de marzo, por la que se aprueba el Reglamento para la ejecución de la Ley 2/1989, de 3 de marzo, de Impacto Ambiental, las carreteras, caminos y pistas forestales o sus ampliaciones, canalizaciones y drenaje de las aguas del río o barrancos, abastecimientos de agua, gas o saneamiento, líneas eléctricas, instalaciones de telecomunicaciones y, en general, todas las infraestructuras cuando no estén sometidas al procedimiento de evaluación de impacto ambiental.

SECCIÓ 12^a ACTIVIDADES DE INVESTIGACIÓN

Artículo 59. Promoción de las actividades de investigación

1. El paraje se considera como recurso utilizable, de forma ordenada, en la investigación sobre el medio físico, socioeconómico y cultural.

2. El Ayuntamiento de Ontinyent, en colaboración con la conselleria competente en materia de medio ambiente, promoverá la realización de actividades de investigación aplicada en materia de conocimiento del medio y gestión de los recursos ambientales y culturales. Las actividades de investigación también podrán llevarse a cabo mediante convenios o acuerdos de colaboración con entidades y organismos científicos, técnicos o académicos.

3. Las materias prioritarias de investigación aplicada en el ámbito del Paraje son las siguientes, en relación abierta que podrá adaptarse a las necesidades de la gestión del espacio protegido:

a) Investigación básica sobre las especies de flora y fauna autóctona.

b) Desarrollo de programas de conservación, recuperación y gestión de especies de flora y fauna considerados de interés especial por su carácter endémico, raro o amenazado, así como sobre las condiciones para la recuperación o mejora de sus hábitats.

c) Investigación etnográfica y etnológica sobre el medio humano tradicional del Paraje.

d) Investigación sobre métodos de administración y gestión de los recursos naturales desde distintas perspectivas: jurídica, administrativa, económica.

4. El Ayuntamiento facilitará el conocimiento y promoverá la divulgación de los trabajos de investigación realizados en el ámbito del Paraje.

Artículo 60. Autorización para las actividades de investigación

Sin perjuicio del régimen general de autorizaciones que figura en las disposiciones generales de esta Normativa, se establece el siguiente régimen específico para la realización, por personas o entidades ajenas al Ayuntamiento de Ontinyent o a la conselleria competente en materia de medio ambiente, de actividades o proyectos de investigación que tengan como objeto los recursos ambientales y culturales del Paraje:

a) Les actuacions que afecten directament o indirectament la flora, la fauna o els hàbitats protegits, requeriran l'autorització prèvia de l'Ajuntament d'Ontinyent.

b) Amb aquesta finalitat, la persona o entitat que realitzarà l'activitat investigadora acompanyarà la sol·licitud d'una memòria del Projecte d'investigació que es desenvoluparà.

c) Les autoritzacions poden contindre condicions o restriccions per a l'execució del projecte. Cap la seua revocació si les investigacions s'aparten del que estableix la memòria del projecte presentat, o si les tasques d'investigació s'han dut a terme vulnerant les directrius establides per l'autorització.

d) Una vegada realitzat l'estudi científic autoritzat, la persona o entitat autoritzada ha de presentar un informe a l'Ajuntament d'Ontinyent sobre els resultats, com també sobre qualsevol altra dada que puga ser interessant des del punt de vista científic o de gestió de l'espai natural. En supòsit que els treballs d'investigació autoritzats siguin publicats, el director del projecte ha d'aportar un exemplar de la publicació.

e) Les autoritzacions atorgades per a l'anellament científic d'aus no exclouen la necessitat que l'anellador obtinga els permisos corresponents dels particulars si és el cas.

f) Els promotors de projectes d'investigació sobre els valors naturals i culturals del paratge que, per no afectar directament la flora, la fauna o els hàbitats protegits, no requereixen l'autorització prèvia. No obstant això, han de comunicar a l'Ajuntament l'existència del projecte, i han de facilitar a aquest l'accés als resultats de les investigacions amb destinació al fons documental del paratge.

TÍTOL III NORMES PARTICULARS

CAPÍTOL I CONCEPTE I ASPECTES GENERALS

Article 61. Concepte

1. A l'efecte de particularitzar les normes protectores establides per mitjà d'aquest PE i considerant que una excessiva atomització dificultaria la gestió del paratge, s'ha distingit la totalitat de l'àmbit amb les següents zones per a definir els tractaments específics més ajustats a les seues necessitats de protecció, conservació i millora:

- Àrea forestal: AF
- Àrea recreativa: AR

2. Les determinacions inherents de cada categoria de protecció constitueixen la referència normativa bàsica a l'hora d'establir els usos i activitats permeses i prohibides per aquest PE.

Article 62. Interpretació

1. En tot el no regulat en aquestes normes particulars s'aplicaran les disposicions contingudes en les normes generals de regulació d'usos i activitats.

2. En la interpretació de la normativa prevaldran les normes particulars sobre les generals.

CAPÍTOL II ÀREA RECREATIVA

Article 63. Caracterització

1. Es tracta d'un espai o enclavament que, per la seua particular ubicació, les seues característiques intrínseques tant físiconaturals com derivades de l'activitat humana, o bé per les seues especials potencialitats d'ús, complix en l'actualitat les funcions següents:

- Una funció didacticonaturalística. Per les seues característiques ecológicoambientals, es proposa la seua utilització amb fins didàctics, promocionant les activitats naturalístiques i l'ús públic basat en els recursos naturals, fomentant el respecte cap al medi en què es basen.

- Una funció social com a lloc d'oci. Es una zona que en l'actualitat presenta unes condicions òptimes per al desenvolupament d'activitats recreatives ja que posseïx la infraestructura necessària per a això.

a) Las actuaciones que afecten directamente o indirectamente a la flora, fauna o a los hábitats protegidos, requerirán autorización previa del Ayuntamiento de Ontinyent.

b) Con esta finalidad, la persona o entidad que vaya a realizar la actividad investigadora acompañará a la solicitud una memoria del proyecto de investigación que se va a desarrollar.

c) Las autorizaciones podrán contener condiciones o restricciones para la ejecución del proyecto. Cabe su revocación si las investigaciones se apartan de lo establecido en la memoria del proyecto presentado, o si las labores de investigación se han llevado a cabo vulnerando las directrices establecidas por la autorización.

d) Una vez realizado el estudio científico autorizado, la persona o entidad autorizada deberá presentar un informe al Ayuntamiento de Ontinyent sobre los resultados, así como sobre cualquier otro dato que pueda ser interesante desde el punto de vista científico o de gestión del espacio natural. En el supuesto de que los trabajos de investigación autorizados sean publicados, el director del proyecto deberá aportar un ejemplar de la publicación.

e) Las autorizaciones otorgadas para anillamiento científico de aves no excluyen de la necesidad de obtener por el anillador los permisos correspondientes de los particulares en su caso.

f) Los promotores de proyectos de investigación sobre los valores naturales y culturales del Paraje que, por no afectar directamente a la flora, la fauna o los hábitats protegidos, no requieren autorización previa. Deberán no obstante, comunicar al Ayuntamiento la existencia del proyecto, debiendo facilitar a éste el acceso a los resultados de las investigaciones con destino al fondo documental del Paraje.

TÍTULO III NORMAS PARTICULARES

CAPÍTULO I CONCEPTO Y ASPECTOS GENERALES

Artículo 61. Concepto

1. A los efectos de particularizar las normas protectoras establecidas mediante este PE y considerando que una excesiva atomización dificultaría la gestión del paraje, se ha distinguido la totalidad del ámbito con las siguientes zonas para definir los tratamientos específicos más ajustados a sus necesidades de protección, conservación y mejora:

- Área forestal: AF
- Área recreativa: AR

2. Las determinaciones inherentes de cada categoría de protección constituyen la referencia normativa básica a la hora de establecer los usos y actividades permitidas y prohibidas por este PE.

Artículo 62. Interpretación

1. En todo lo no regulado en estas Normas Particulares se aplicarán las disposiciones contenidas en las Normas Generales de Regulación de Usos y Actividades.

2. En la interpretación de la normativa prevalecerán las Normas Particulares sobre las Generales.

CAPÍTULO II ÁREA RECREATIVA

Artículo 63. Caracterización

1. Se trata de un espacio o enclave que, por su particular ubicación, sus características intrínsecas tanto físiconaturales como derivadas de la actividad humana, o bien por sus especiales potencialidades de uso, cumple en la actualidad las siguientes funciones:

- Una función didáctico-naturalística. Por sus características ecológico-ambientales, se propone su utilización con fines didácticos, promocionando las actividades naturalísticas y el uso público basado en los recursos naturales, fomentando el respeto hacia el medio en que se basan.

- Una función social como lugar de esparcimiento. Es una zona que en la actualidad presenta unas condiciones óptimas para el desarrollo de actividades recreativas ya que posee la infraestructura necesaria para ello.

2. Aquesta àrea es caracteritza per la seua aptitud per a acollir un cert grau d'ocupació i utilització estant vinculada a l'espai de valor paisatgístic que el rodeja i que es pretén protegir.

Article 64. Localització

Dins d'aquesta categoria estan les següents àrees:

- La Font de Gamellons
- El pou Clar que compren a més el pou dels Cavalls i la pinada de Galindo
- La Costa
- Fuset.

Aquests espais queden assenyalats i delimitats en els corresponents plànols d'ordenació del present PE.

Article 65. Usos permesos

Queden específicament permesos els següents usos:

a) Els usos recreatius lligats al gaudi de la natura, sempre que s'ajusten a les normes generals i particulars d'aquest PE com també a les normatives sectorials aplicables.

b) Amb caràcter general les activitats ociorecreatives que defineixen l'ús específic d'àrea, les dotacions, infraestructures i serveis per al control i el manteniment del medi.

c) Àrees de pícnic

d) La utilització de foc en les zones habilitades per a tal fi com torradors en l'àrea de recreativa, sempre segons les determinacions de la legislació sectorial aplicable. En tot cas, aquesta zona ha de disposar de les mesures necessàries per a reduir el risc d'incendis com la instal·lació de paraments de protecció contra el vent, mataespurnes i neteja de la vegetació de l'entorn.

e) Instal·lacions d'educació i interpretació ambiental.

f) Instal·lacions vinculades a l'administració i gestió dels recursos ambientals del paratge.

g) Zones d'acampada sense perjudici de les autoritzacions necessàries segons la legislació vigent.

h) Obres i actuacions de millora de fonts i punts d'aigua, tant per a ús públic com per a la fauna.

i) Elements de mobiliari urbà com ara bancs, taules i papereres, com també indicadors de caràcter institucional relacionats amb l'ús públic del paratge i la gestió de l'àmbit territorial objecte del PE.

Article 66. Usos prohibits

1. En general, tots els que comporten una degradació ambiental o paisatgística d'aquests espais o dificulten la realització dels usos preferents.

2. Queden especialment prohibits:

a) La construcció o la instal·lació d'obres relacionades amb l'explotació de recursos vius.

b) Usos i activitats que comporten un notable impacte paisatgístic o ecològic.

c) La instal·lació de suports de publicitat o altres elements anàlegs, excepte aquells indicadors d'activitats, establiments i llocs que es consideren necessaris per a la correcta gestió del paratge. En tot cas cal ajustar-se a les normes que s'establisquen de disseny i instal·lació.

d) La construcció d'edificacions que no complisquen els condicionants establits pel planejament general o els contemplats en la part general d'aquesta normativa.

e) La utilització de foc per mitjà de foguerets, fogueres, barbacons, etc., fora de les àrees especialment habilitades per a això.

f) La construcció de qualsevol tipus d'edificació, com també la realització d'obres d'infraestructures que siguen vulnerables o puguen modificar negativament el procés d'inundació en la zona recreativa de la Costa, tal i com estableix l'article 21 de la normativa del PATRICOVA. Per a la resta d'actuacions que es pretenguen realitzar en aquesta zona s'ha de comptar amb informe favorable dels organismes competents.

2. Dicha área se caracteriza por su aptitud para acoger un cierto grado de empleo y utilización estando vinculada al espacio de valor paisajístico que le rodea y que se pretende proteger.

Artículo 64. Localización

Dentro de esta categoría están las siguientes áreas:

- La fuente de Gamellons.
- El pou Clar que comprende además el pozo de los Caballos y la pinada de Galindo.
- La Costa
- Fuset.

Estos espacios quedan señalados y delimitados en los correspondientes planos de ordenación del presente PE.

Artículo 65. Usos permitidos

Quedan específicamente permitidos los siguientes usos:

a) Los usos recreativos atados al disfrute de la naturaleza, siempre que se ajusten a las Normas Generales y Particulares de este PE así como a las normativas sectoriales aplicables.

b) Con carácter general las actividades ocio-recreativas que definen el uso específico del área, las dotaciones, infraestructuras y servicios para el control y mantenimiento del medio.

c) Áreas de pícnic.

d) La utilización de fuego en las zonas habilitadas para tal fin como torradores en el área recreativa, siempre según las determinaciones de la legislación sectorial aplicable. En todo caso, esta zona deberá disponer de las medidas necesarias para reducir el riesgo de incendios como instalación de paramentos de protección contra el viento, matachispas y limpieza de la vegetación del entorno.

e) Instalaciones de educación e interpretación ambiental.

f) Instalaciones vinculadas a la administración y gestión de los recursos ambientales del Paraje.

g) Zonas de acampada sin perjuicio de las autorizaciones necesarias según la legislación vigente.

h) Obras y actuaciones de mejora de fuentes y puntos de agua, tanto para uso público como para la fauna.

i) Elementos de mobiliario urbano como bancos, mesas y papeleas, así como indicadores de carácter institucional relacionados con el uso público del Paraje y la gestión del ámbito territorial objeto del PE.

Artículo 66. Usos prohibidos

1. En general, cuantos comporten una degradación ambiental o paisajística de estos espacios o dificulten la realización de los usos preferentes.

2. Quedan especialmente prohibidos:

a) La construcción o instalación de obras relacionadas con la explotación de recursos vivos.

b) Usos y actividades que comporten un notable impacto paisajístico o ecológico.

c) La instalación de soportes de publicidad u otros elementos análogos, excepto aquellos indicadores de actividades, establecimientos y lugares que se consideren necesarios para la correcta gestión del Paraje. En todo caso deberán ajustarse a las normas que se establezcan de diseño e instalación.

d) La construcción de edificaciones que no cumplan con los condicionantes establecidos por el planeamiento general o los contemplados en la parte general de esta normativa.

e) La utilización de fuego por medio de hornillos, hogueras, barbacons, etc., fuera de las áreas especialmente habilitadas para ello.

f) La construcción de cualquier tipo de edificación, así como la realización de obras de infraestructuras que sean vulnerables o puedan modificar negativamente el proceso de inundación en la zona recreativa de La Costa, tal y como se establece en el artículo 21 de la normativa del PATRICOVA. Para el resto de actuaciones que se pretendan realizar en dicha zona se deberá contar con informe favorable de los organismos competentes.

CAPÍTOL III ÀREA FORESTAL

Article 67. Caracterització

Es tracta d'una zona d'alt valor natural on la vegetació proporciona un lloc idoni per als ecosistemes i recer d'un ampli espectre d'espècies faunístiques d'interès ecològic.

Els objectius plantejats per a aquesta categoria de protecció es poden sintetitzar en:

1. Preservar la qualitat ambiental.
2. Conservació de la vegetació existent, potenciació d'aquesta i de la seua regeneració natural.
3. Mantindre els processos ecològics essencials i la diversitat biològica del paratge.
4. Conservar i restaurar aquells elements arquitectònics singulars com també les fites paisatgístiques existents.

Plantejar aquests objectius suposa, necessàriament, una limitació de les possibilitats d'ús públic, permetent-se únicament aquells usos compatibles amb els objectius proposats, sobretot els de tipus científic i cultural.

Article 68. Localització

Comprén la totalitat de l'àmbit del paratge a excepció de les zones qualificades com a àrea recreativa. Aquest espai queda assenyalat i delimitat en els corresponents plànols d'ordenació del present PE.

Article 69. Usos permesos

Es consideren usos permesos, amb caràcter general, tots aquells destinats a afavorir la conservació i la potenciació dels valors naturals i al manteniment dels processos ecològics essencials i la diversitat biològica.

Article 70. Usos prohibits

1. Es consideren usos prohibits, amb caràcter general, tots els que comporten la degradació del medi o dificulten el desenvolupament dels usos permesos. En especial es prohibeixen tots aquells usos i actuacions que no es troben directament vinculats a la millora i la conservació de la riquesa biològica de la zona o al desenvolupament d'activitats científiques i naturalístiques.

2. Queden específicament prohibits en aquests espais:

a) Suports de publicitat exterior de qualsevol tipus, com també qualsevol forma de publicitat, excepte indicadors de caràcter institucional destinats a proporcionar informació sobre la zona, sense que suposen deteriorament del paisatge.

b) Construccions o instal·lacions, de caràcter permanent o temporal, incloent tanques, lligats a l'activitat cinegètica o pecuària sense perjudici del que disposen les normes generals.

c) Instal·lacions esportives de qualsevol tipus, com també activitats esportives que puguen comportar degradació del medi natural, particularment les que impliquen la utilització de vehicles de motor. En general, qualsevol tipus d'instal·lació destinada a usos recreatius fora de les àrees específicament delimitades per a això en aquest pla especial.

d) El trànsit de vehicles motoritzats fora dels camins en els quals s'autoritza expressament, excepte per als serveis de vigilància i manteniment de la zona, prevenció i extinció d'incendis.

TÍTOL IV FERRAMENTES DE GESTIÓ: PROJECTE D'ORDENACIÓ INTEGRAL DEL PARATGE NATURAL MUNICIPAL SERRA DE L'OMBRIA-POU CLAR

Article 71. Objectiu

L'objecte del Projecte d'ordenació integral del Paratge Natural Municipal Serra de l'Ombria-Pou Clar és realitzar una ordenació del territori per a assignar usos preferents del sòl i prevalences funcionals, permetent establir criteris de gestió, en alguns casos i gestionar directament, en altres. Aquest instrument va més enllà de la concep-

CAPÍTULO III ÁREA FORESTAL

Artículo 67. Caracterización

Se trata de una zona de alto valor natural donde la vegetación proporciona un lugar idóneo para los ecosistemas y cobijo de un amplio espectro de especies faunísticas de interés ecológico.

Los objetivos planteados para esta categoría de protección se pueden sintetizar en:

1. Preservar la calidad ambiental.
2. Conservación de la vegetación existente, potenciació de la misma y de su regeneración natural.
3. Mantener los procesos ecológicos esenciales y la diversidad biológica del Paraje.
4. Conservar y restaurar aquellos elementos arquitectónicos singulares así como los hitos paisajísticos existentes.

Plantear estos objetivos supone, necesariamente, una limitación de las posibilidades de uso público, permitiéndose únicamente aquellos usos compatibles con los objetivos propuestos, sobretodo los de tipo científico y cultural.

Artículo 68. Localización

Comprende la totalidad del ámbito del Paraje a excepción de las zonas calificadas como Área Recreativa. Este espacio queda señalado y delimitado en los correspondientes planes de ordenación del presente PE.

Artículo 69. Usos permitidos

Se consideran usos permitidos, con carácter general, todos aquellos destinados a favorecer la conservación y potenciació de los valores naturales y al mantenimiento de los procesos ecológicos esenciales y la diversidad biológica.

Artículo 70. Usos prohibidos

1. Se consideran usos prohibidos, con carácter general, todos los que comporten la degradación del medio o dificulten el desarrollo de los usos permitidos. En especial se prohíben todos aquellos usos y actuaciones que no se encuentren directamente vinculados a la mejora y conservación de la riqueza biológica de la zona o al desarrollo de actividades científicas y naturalísticas.

2. Quedan específicament prohibidos en estos espacios:

a) Soportes de publicidad exterior de cualquier tipo, así como cualquier forma de publicidad, excepto indicadores de carácter institucional destinados a proporcionar información sobre la zona, sin que supongan deterioro del paisaje.

b) Construcciones o instalaciones, de carácter permanente o temporal, incluyendo vallados, ligados a la actividad cinegética o pecuaria sin perjuicio de lo dispuesto en las normas generales.

c) Instalaciones deportivas de cualquier tipo, así como actividades deportivas que puedan comportar degradación del medio natural, particularmente las que impliquen la utilización de vehículos de motor. En general, cualquier tipo de instalación adscrita a usos recreativos fuera de las áreas específicament delimitadas para ello en este Plan Especial.

d) El tránsito de vehículos motorizados fuera de los caminos en los que se autoriza expresamente, excepto para los servicios de vigilancia y mantenimiento de la zona, prevenció y extinció de incendios.

TÍTULO IV HERRAMIENTAS DE GESTIÓN: PROYECTO E ORDENACIÓN INTEGRAL DEL PARAJE NATURAL MUNICIPAL SERRA DE L'OMBRIA-POU CLAR

Artículo 71. Objetivo

El objeto del Proyecto de Ordenación integral del Paraje Natural Municipal Serra de l'Ombria-Pou Clar es realizar una ordenación del territorio para asignar usos preferentes del suelo y prevalencias funcionales, permitiendo establecer criterios de gestión, en algunos casos y gestionar directament, en otros. Este instrumento va más allá de la

ció tradicional de l'ordenació de muntanyes, tal com es desenvolupa en el Pla general d'ordenació forestal de la Comunitat Valenciana. El projecte estarà orientat per a la traducció a procediments operatius que deriven en:

– L'establiment de criteris objectius que permeten realitzar una avaluació de la potencialitat dels diferents usos dels espais agroforestals (ecològics, socials i econòmics) i, amb això, determinar les prioritats d'actuació, tant públiques com privades, assignant-los una suficient dotació econòmica i una adequada periodificació temporal.

– L'establiment d'indicadors que permeten realitzar el seguiment de la gestió i la verificació del seu grau de compliment, orientat a la definició i l'aplicació dels objectius, principis i criteris de sostenibilitat recollits en els estàndards de gestió forestal sostenible del PEFC i del FSC en les seues versions d'aplicació a Espanya.

Totes les actuacions plantejades en l'àmbit de la zona d'estudi han d'adaptar-se obligatòriament a les previsions de la normativa sectorial existent en aquest.

Article 72. Contingut mínim del Projecte d'ordenació del Paratge Natural Municipal Serra de l'Ombria-Pou Clar

El projecte ha de contindre els documents inclosos en els títols que a continuació apareixen. Cada document ha de contindre, almenys, la informació que s'especifica per a cada un d'ells en els punts següents. Encara que l'estructura del projecte és molt pareguda a la dels projectes convencionals d'ordenació de muntanyes, l'enfocament ha de ser integral i orientat cap a l'ús multifuncional del recurs forestal, adaptant les metodologies i intensitats dels mètodes d'inventari a l'objectiu perseguit amb el projecte i a l'ús previst dels recursos.

- I. Inventari forestal fitoclimàtic i del medi natural
- II. Objectius inicials, normativa aplicable, antecedents de planificació, anàlisi del paisatge i historial d'usos
- III. Planificació
- IV. Annex d'avaluació i mesura d'indicadors de sostenibilitat

– I. Inventari forestal fitoclimàtic i del medi natural
El contingut mínim d'aquest punt s'estructurarà de la forma següent:

- I.1. Estat legal
- I.2. Estat natural
- I.3. Estat socioeconòmic
- I.4. Estat dels recursos

S'elaborarà una cartografia temàtica, a escala 1:5.000 de tots aquells punts, que hagen sigut inventariats i permeten la seua representació geogràfica.

– II. Objectius inicials, normativa aplicable, antecedents de planificació, anàlisi del paisatge i historial d'usos

L'objectiu és, analitzada la situació actual i real de la zona, i coneguda la seua potencialitat, analitzar els possibles usos i objectius de gestió, que permeten l'equilibri sostenible dels aspectes econòmics, ecològics i socials de la muntanya.

- II.1. Introducció
- II.2. Objectius inicials
- II.3. Normativa aplicable
- II.4. Antecedents de planificació
- II.5. Anàlisi del paisatge
- II.6. Historial d'usos

– III. Planificació
L'objectiu és portar a la pràctica, a través de mesures generals i específiques d'actuació-gestió, el pas de la situació actual del sistema, a l'estat final. Per a això, en funció dels objectius definits en el punt anterior, i de la divisió territorial en àrees de gestió homogènia efectuada, es realitzarà la planificació d'usos i actuacions.

Cadascuna de les àrees homogènies serà ordenada multifuncionalment per mitjà de l'assignació i la regulació d'usos, l'ordenació de la vegetació i la dels usos i aprofitaments. Aquesta planificació inclourà una primera part de caràcter general a llarg termini, i una segona part

concepció tradicional de la ordenació de montes, tal como se desarrolla en el Plan General de Ordenación Forestal de la Comunitat Valenciana. El proyecto estará orientado para su traducción a procedimientos operativos que deriven en:

– El establecimiento de criterios objetivos que permitan realizar una evaluación de la potencialidad de los diferentes usos de los espacios agro-forestales (ecológicos, sociales y económicos) y, con ello, determinar las prioridades de actuación, tanto públicas como privadas, asignándoles una suficiente dotación económica y una adecuada periodificación temporal.

– El establecimiento de indicadores que permitan realizar el seguimiento de la gestión y la validación de su grado de cumplimiento, orientado a la definición y aplicación de los objetivos, principios y criterios de sostenibilidad recogidos en los estándares de Gestión Forestal Sostenible del PEFC y del FSC en sus versiones de aplicación a España.

Todas las actuaciones planteadas en el ámbito de la zona de estudio deberán adaptarse obligatoriamente a las previsions de la normativa sectorial existente en el mismo.

Artículo 72. Contenido mínimo del Proyecto de Ordenación del Paraje Natural Municipal Serra de l'Ombria-Pou Clar

El proyecto deberá contener los documentos incluidos en los títulos que a continuación se relacionan. Cada documento deberá contener, por lo menos, la información que se especifica para cada uno de ellos en los siguientes puntos. Aunque la estructura del proyecto es muy parecida a la de los proyectos convencionales de ordenación de montes, el enfoque deberá ser integral y orientado hacia el uso multifuncional del recurso forestal, adaptando las metodologías e intensidades de los métodos de inventario al objetivo perseguido con el proyecto y al uso previsto de los recursos.

- I. Inventari forestal fitoclimàtic i del medi natural
- II. Objectius inicials, normativa aplicable, antecedents de planificació, anàlisi del paisatge e historial de usos
- III. Planificació
- IV. Anexo de evaluación y medición de indicadores de sostenibilidad

I. Inventari forestal fitoclimàtic i del medi natural
El contenido mínimo de tal punto se estructurará de la siguiente forma:

- I.1. Estado legal
- I.2. Estado natural
- I.3. Estado socioeconómico
- I.4. Estado de los recursos

Se elaborará una cartografía temàtica, a escala 1:5.000 de todos aquellos puntos, que hayan sido inventariados y que permitan su representación geogràfica.

II. Objectius inicials, normativa aplicable, antecedents de planificació, anàlisi del paisatge e historial de usos

El objetivo es, analizada la situación actual y real de la zona, y conocida su potencialidad, analizar los posibles usos y objetivos de gestión, que permitan el equilibrio sostenible de los aspectos económicos, ecológicos y sociales del monte.

- II.1. Introducción
- II.2. Objetivos iniciales
- II.3. Normativa aplicable
- II.4. Antecedentes de planificación
- II.5. Análisis del paisaje
- II.6. Historial de usos

III. Planificació
El objetivo es llevar a la práctica, a través de medidas generales y específicas de actuación-gestió, el paso de la situación actual del sistema, en el estado final. Para ello, en función del/los objetivo/s definidos en el punto anterior, y de la división territorial en áreas de gestión homogènia efectuada, se realitzarà la planificació de usos y actuaciones.

Cada una de las áreas homogéneas será ordenada multifuncionalmente por medio de la asignación y regulación de usos, la ordenación de la vegetación y la de los usos y aprovechamientos. Esta planificación incluirá una primera parte de carácter general a largo plazo, y una

de caràcter més operatiu, que inclourà el desenvolupament dels programes d'actuació necessaris a curt termini.

III.1. Pla general. Objectius

En el pla general és un document de caràcter estratègic en què s'establiran les directrius generals de gestió. Aquestes directrius d'usos establiran les prevalences funcionals, vocacions i usos preferents, compatibles, subordinats i incompatibles.

Encara que el grau de detall de cada un dels conceptes serà el que precisen els objectius i usos preferencials establits, s'han de definir els mètodes de gestió del recurs, de manera que s'identifique el punt de partida d'aquest, el seu objectiu final i el mètode de treball que garantisca la seua sostenibilitat i evolució cap a l'objectiu previst.

III.2. Pla especial

El Pla especial té caràcter de planificació tàctica i ha de continuar el desenvolupament quantificat i localitzat, espacialment i temporalment, de les indicacions realitzades en el Pla general, per mitjà de propostes d'actuació concretes sobre les distintes unitats territorials de gestió. Es realitzarà per a un abast temporal de 10 anys, dividint-se en:

- Pla especial d'intervenció: gestió i infraestructures.
- Pla especial d'intervenció: usos i aprofitaments, ha de continuar necessàriament la regulació de l'activitat cinegètica, excursionisme i senderisme i l'activitat agrícola.
- Pla especial d'intervenció: foment.

Article 73. Terminis

La conselleria competent en matèria de medi ambient elaborarà en el termini d'un any, comptador des de la declaració del paratge natural municipal, el Pla general d'ordenació del Paratge Natural Municipal Serra de l'Ombria-Pou Clar que inclou els objectius mínims anteriorment citats.

TÍTOL V

NORMES PER A LA GESTIÓ DEL PARATGE NATURAL

Article 74. Règim general

1. L'administració i la gestió del paratge natural municipal correspon a l'Ajuntament d'Ontinyent.

2. La conselleria competent en matèria de medi ambient pot prestar a l'ajuntament l'assistència tècnica necessària i l'assessorament per a la gestió del paratge natural municipal.

3. El règim de gestió del paratge atindrà al marc establert amb caràcter genèric per als paratges naturals municipals per la Llei 11/1994, de 27 de desembre, de la Generalitat, d'espais naturals protegits de la Comunitat Valenciana, com també a les determinacions específiques que estableix en la matèria el Decret 161/2004, de 3 de setembre, del Consell, de regulació dels paratges naturals municipals.

4. La gestió del paratge, quant al funcionament d'instal·lacions, equipaments i serveis, pot delegar-se d'acord amb el que preveu la Llei 11/1994, de 27 de desembre, de la Generalitat, d'espais naturals protegits de la Comunitat Valenciana. Aquesta gestió també pot encomanar-se a altres entitats de dret públic o concertar-se amb institucions o entitats de naturalesa privada.

5. L'Ajuntament d'Ontinyent pot promoure, per a assegurar la participació efectiva en la gestió del paratge dels agents socials i econòmics implicats en el paratge i d'altres administracions públiques, la constitució d'una entitat mixta amb participació de les administracions autonòmiques i local, de l'organisme de conca i del sector privat, tal com una fundació, un consorci o un altre tipus de figura prevista en la legislació vigent.

Article 75. Consell de Participació del Paratge Natural Municipal

Com a òrgan col·legiat de caràcter consultiu, amb la finalitat de col·laborar en la gestió i canalitzar la participació dels propietaris i interessos socials i econòmics afectats s'ha creat el Consell de Participació del Paratge Natural Municipal Serra de l'Ombria-Pou Clar, segons s'estableix en l'acord de declaració del paratge, atenint-se

segunda parte de carácter más operativo, que incluirá el desarrollo de los programas de actuación precisos a corto plazo.

III.1. Plan general. Objetivos

En el plan general es un documento de carácter estratégico en que se establecerán las directrices generales de gestión. Dichas directrices de usos establecerán las prevalencias funcionales, vocaciones y usos preferentes, compatibles, subordinados e incompatibles.

Aunque el grado de detalle de cada uno de los conceptos será el que precisen los objetivos y usos preferenciales establecidos, se deberán definir los métodos de gestión del recurso, de manera que se identifique el punto de partida del mismo, su objetivo final y el método de trabajo que garantice su sostenibilidad y evolución hacia el objetivo previsto.

III.2. Plan especial

El plan especial tiene el carácter de planificación táctica, y deberá contener el desarrollo cuantificado y localizado, espacial y temporalmente, de las indicaciones realizadas en el Plan General, por medio de propuestas de actuación concretas sobre las distintas unidades territoriales de gestión. Se realizará para un alcance temporal de 10 años, dividiéndose en:

- Plan especial de intervención: gestión e infraestructuras.
- Plan especial de intervención: usos y aprovechamientos, deberá contener necesariamente la regulación de la actividad cinegética, excursionismo y senderismo y la actividad agrícola.
- Plan especial de intervención: fomento

Artículo 73. Plazos

La conselleria competente en materia de medio ambiente elaborará en el plazo de un año, a contar desde la declaración del Paraje Natural Municipal, el Plan General de Ordenación del Paraje Natural Municipal Serra de l'Ombria-Pou Clar contemplando los objetivos mínimos anteriormente citados.

TÍTULO V

NORMAS PARA LA GESTIÓN DEL PARAJE NATURAL

Artículo 74. Régimen general

1. La administración y la gestión del Paraje Natural Municipal corresponde al Ayuntamiento de Ontinyent.

2. La conselleria competente en materia de medio ambiente podrá prestar al Ayuntamiento la asistencia técnica necesaria y asesoramiento para la gestión del Paraje Natural Municipal.

3. El régimen de gestión del Paraje atenderá al marco establecido con carácter genérico para los Parajes Naturales Municipales por la Ley 11/1994, de 27 de diciembre, de la Generalitat, de Espacios Naturales Protegidos de la Comunitat Valenciana, así como las determinaciones específicas que establece en la materia el Decreto 161/2004, de 3 de septiembre, del Consell, de Regulación de los Parajes Naturales Municipales.

4. La gestión del Paraje, en cuanto al funcionamiento de instalaciones, equipamientos y servicios, podrá delegarse conforme a lo previsto en la Ley 11/1994, de 27 de diciembre, de la Generalitat, de Espacios Naturales Protegidos de la Comunitat Valenciana. Esta gestión también podrá encomendarse a otras entidades de derecho público o concertarse con instituciones o entidades de naturaleza privada.

5. El Ayuntamiento de Ontinyent podrá promover, para asegurar la participación efectiva en la gestión del Paraje de los agentes sociales y económicos implicados en el Paraje y otras administraciones públicas, la constitución de una entidad mixta con participación de las administraciones autonómicas y local, del Organismo de Cuenca y del sector privado, tal como una fundación, un consorcio u otro tipo de figura prevista en la legislación vigente.

Artículo 75. Consejo de Participación del Paraje Natural Municipal

Como órgano colegiado de carácter consultivo, con la finalidad de colaborar en la gestión y canalizar la participación de los propietarios e intereses sociales y económicos afectados se ha creado el Consejo de Participación del Paraje Natural Municipal Serra de l'Ombria-Pou Clar, según se establece en el Acuerdo de declaración del Paraje, aten-

d'aquesta manera al que ha previst l'article 7.3 del Decret 161/2004, de 3 de setembre, del Consell, de regulació dels paratge naturals municipals.

TÍTOL VI MECANISME DE FINANÇAMENT

Article 76. Règim general

1. El finançament de la gestió del paratge natural municipal correrà per compte de l'Ajuntament d'Ontinyent sense perjudici de la responsabilitat assumida i els recursos destinats actualment a l'àrea forestal del paratge per part dels serveis forestals de la conselleria competent en matèria de medi ambient.

2. L'Ajuntament d'Ontinyent habilitarà en els seus pressupostos els crèdits necessaris per a la correcta gestió del paratge natural municipal.

3. La conselleria competent en matèria de medi ambient pot participar en el finançament del paratge natural municipal, d'acord amb l'article 10 del Decret 161/2004, de 27 de desembre, del Consell, de regulació dels paratges naturals municipals, sense perjudici dels mitjans econòmics que poden aportar altres entitats públiques o privades que puguen tindre interès a coadjuvar al manteniment del paratge natural municipal.

TÍTOL VII RÈGIM SANCIONADOR

Article 77. Règim sancionador

1. La inobservança o la infracció de la normativa aplicable al paratge natural municipal serà sancionada de conformitat amb la Llei 11/1994, de 27 de desembre, de la Generalitat, d'espais naturals protegits de la Comunitat Valenciana, sense perjudici de l'exigible en via penal, civil o de qualsevol altre ordre en què puga incórrer.

2. Els infractors estaran obligats, en tot cas, a reparar els danys causats i a restituir els llocs i elements alterats a la seua situació inicial.

3. L'Ajuntament d'Ontinyent donarà part de tots els incompliments i les infraccions que detecte en l'àrea del paratge a l'òrgan competent de la conselleria.

4. L'òrgan sancionador informarà periòdicament de l'estat dels expedients sancionadors per infraccions dins del paratge a l'Ajuntament d'Ontinyent.

niéndose de esta manera a lo previsto en el artículo 7.3 del Decreto 161/2004, de 3 de septiembre, del Consell, de Regulación de los Paraje Naturales Municipales.

TÍTULO VI MECANISMO DE FINANCIACIÓN

Artículo 76. Régimen general

1. La financiación de la gestión del Paraje Natural Municipal correrá por cuenta del Ayuntamiento de Ontinyent sin perjuicio de la responsabilidad asumida y los recursos destinados actualmente a l área forestal del Paraje por parte de los servicios forestales de la conselleria competente en materia de medio ambiente.

2. EL Ayuntamiento de Ontinyent habilitará en sus presupuestos los créditos necesarios para la correcta gestión del Paraje Natural Municipal.

3. La conselleria competente en materia de medio ambiente podrá participar en la financiación del Paraje Natural Municipal, de acuerdo con el artículo 10 del Decreto 161/2004, de 27 de diciembre, del Consell, de Regulación de los Parajes Naturales Municipales, sin perjuicio de los medios económicos que puedan aportar otras entidades públicas o privadas que puedan tener interés en coadyuvar al mantenimiento del Paraje Natural Municipal.

TÍTULO VII RÉGIMEN SANCIONADOR

Artículo 77. Régimen sancionador

1. La inobservancia o infracción de la normativa aplicable al Paraje Natural Municipal será sancionada de conformidad con la Ley 11/1994, de 27 de diciembre, de la Generalitat, de Espacios Naturales Protegidos de la Comunitat Valenciana, sin perjuicio de lo exigible en vía penal, civil o de cualquiera otro orden en que pudiere incurrir.

2. Los infractores estarán obligados, en todo caso, a reparar los daños causados y a restituir los lugares y elementos alterados a su situación inicial.

3. El Ayuntamiento de Ontinyent dará parte de todos los incumplimientos e infracciones que detecte en el área del paraje al órgano competente de la conselleria.

4. El órgano sancionador informará periódicamente del estado de los expedientes sancionadores por infracciones dentro del Paraje al Ayuntamiento de Ontinyent.