

## Conselleria de Medi Ambient, Aigua, Urbanisme i Habitatge

DECRET 124/2010, de 3 de setembre, del Consell, pel qual es declara paratge natural municipal l'enclavament denominat el Barranc de la Fos, al terme municipal de Montesa. [2010/9660]

### PREÀMBUL

L'àmbit territorial del Paratge Natural Municipal el Barranc de la Fos se situa al terme municipal de Montesa, a l'interior sud de la província de València. El paratge, de 604,74 hectàrees d'extensió, reuneix valors ecològics, paisatgístics, hidrològics i d'ús públic que van justificar al moment oportú l'inici dels tràmits per a la declaració com a paratge natural municipal.

L'espai la protecció del qual es pretén constitueix un entramat de barrancs i relleus muntanyosos pertanyents a la unitat de relleu de la Serra Grossa, que recorre transversalment el sud de la província de València, i separa la comarca de la Costera de la comarca de la Vall d'Albaida. Aquests relleus es corresponen amb els primers plecs de directriu prebètica en territori valencià, i la litologia està formada bàsicament per calcàries mesozoïques, encara que abunden els afloraments triàsics de facies Keuper. El riu Cànyoles, eix fluvial de la comarca de la Costera, delimita l'espai pel nord. El Barranc de la Fos, afluent d'aquell, constitueix l'eix d'aquest espai natural, el qual presenta un elevat interès per a la conservació. El Barranc de la Fos rep altres barrancs i torrents, entre els quals cal ressenyar el barranc de la Llobera, el de la Cova Murada, de la Font del Meló, de Primo i el de la Foia Redona que acaben de conformar un espai d'abrupta morfologia i grans contrastos entre solanes seques i ombries resguardades en què el microclima específic permet albergar masses vegetals de més densitat.

En concret, quant a les masses vegetals, actualment les formacions predominants en l'espai estan compostes per masses de pi blanc (*Pinus halepensis*) juntament amb bosquets de carrasca (*Quercus ilex* ssp *rotundifolia*) en fase de regeneració després del devastador incendi de l'any 1994. Altres espècies freqüents són l'arborç (*Arbutus unedo*), el ginebre (*Juniperus oxycedrus*) i la savina negra (*Juniperus phoenicea*), juntament amb els coscollars i llentiscars i altres espècies típiques del matoll escleròfil mediterrani. D'altra banda, les zones d'ombria i de fons de barranc presenten una alta cobertura i diversitat d'espècies que doten l'espai d'un particular interès. En aquests ambients més frescos i humits apareixen el freixe (*Fraxinus ornus*), l'heura (*Hedera helix*), la sarsa (*Smilax aspera*) o els rosers silvestres (*Rosa* sp). En l'entorn del riu Cànyoles (sector nord del paratge) es pot trobar vegetació composta principalment per tamarigars i baladrars (englobades dins de la classe *Nerieto-Tamaricetea*), formacions característiques de rius i rambls amb cursos d'aigua temporal.

La fauna que habita aquest espai protegit també té un especial interès, i és una de les principals raons que en justifiquen la protecció. En l'àmbit del paratge habita una gran varietat d'aus; als tallats i barrancs estan presents grans rapaces com el duc (*Bubo bubo*) i l'ànguila de panxa blanca (*Hieraaetus fasciatus*), o altres espècies rupícoles com la gralla de bec roig (*Pyrrhocorax pyrrhocorax*), la merla blava (*Monticola solitarius*) i el còlit ros (*Oenanthe hispanica*). Als ecosistemes forestals i a les zones més obertes és possible observar l'ànguila serpera (*Circaetus gallicus*), l'esparver (*Accipiter nisus*), el formiguer (*Jynx torquilla*) o la perdiu (*Alectoris rufa*).

A les coves i abrics presents a la zona hi ha diverses espècies de quiròpters incloses com a vulnerables en el Catàleg valencià d'espècies de fauna amenaçades com són la rata penada de ferradura mediterrània (*Rhinolophus euryale*), la rata penada de taca blanca (*Myotis blythii*), la rata penada de musell llarg (*Myotis myotis*) i la rata penada de ferradura gran (*Rhinolophus ferrumequinum*).

El grup dels amfibis i rèptils està representat per espècies de gran interès com l'ofegabous (*Pleurodeles walt*), la granota (*Rana perezi*), el gripau (*Bufo bufo*), el fardatxo (*Lacerta lepida*), la tortuga de rierol (*Mauremys leprosa*) i la serp verda (*Malpolon monspessulanus*).

## Conselleria de Medio Ambiente, Agua, Urbanismo y Vivienda

DECRETO 124/2010, de 3 de septiembre, del Consell, por el que se declara paraje natural municipal el enclave denominado el Barranc de la Fos, en el término municipal de Montesa. [2010/9660]

### PREÀMBULO

El ámbito territorial del Paraje Natural Municipal el Barranc de la Fos se sitúa en el término municipal de Montesa, en el interior sur de la provincia de Valencia. El paraje, de 604,74 hectáreas de extensión, reúne valores ecológicos, paisajísticos, hidrológicos y de uso público que justificaron en su momento el inicio de los trámites para su declaración como paraje natural municipal.

El espacio cuya protección se pretende constituye un entramado de barrancos y relieves montañosos pertenecientes a la unidad de relieve de la Serra Grossa, que recorre transversalmente el sur de la provincia de Valencia, separando la comarca de la Costera de la comarca de la Vall d'Albaida. Estos relieves se corresponden con los primeros pliegues de directriz prebética en territorio valenciano, siendo la litología básicamente formada por calizas mesozoicas, aunque abundan los afloramientos triásicos de facies Keuper. El río Cànyoles, eje fluvial de la comarca de la Costera, delimita el espacio por el norte. El Barranc de la Fos, afluente de aquel, constituye el eje de este espacio natural, presentando un elevado interès para la conservación. El Barranc de la Fos recibe otros barrancos y torrentes, entre los que cabe reseñar el barranco de la Llobera, el de la Cova Murada, de la Font del Meló, de Primo y el de la Foia Redona; que terminan de conformar un espacio de abrupta morfología y grandes contrastes entre secas solanas y resguardadas umbrías en las que el microclima específico permite albergar masas vegetales de mayor densidad.

En concreto, por lo que respecta a ésta, actualmente las formaciones predominantes en el espacio están compuestas por masas de pino carrasco (*Pinus halepensis*) junto con bosquetes de carrasca (*Quercus ilex* subsp. *rotundifolia*) en fase de regeneración tras el devastador incendio del año 1994. Otras especies frecuentes son el madroño (*Arbutus unedo*), el enebro (*Juniperus oxycedrus*) y la sabina mora (*Juniperus phoenicea*), junto con los coscojares y lentiscares y otras especies típicas del matorral esclerófilo mediterráneo. Por su parte, las zonas de umbría y de fondo de barranco presentan una alta cobertura y diversidad de especies, dotando al espacio de un particular interès. En estos ambientes más frescos y húmedos aparecen el fresno (*Fraxinus ornus*), la hiedra (*Hedera helix*), la zarzaparrilla (*Smilax aspera*) o los rosales silvestres (*Rosa* sp). En el entorno del río Cànyoles (sector norte del Paraje) se puede encontrar vegetación compuesta principalmente por tarayales y adelfares (englobadas dentro de la clase *Nerieto-Tamaricetea*), formaciones características de ríos y ramblas con cursos de agua temporal.

La fauna que habita en este espacio protegido también tiene un especial interès, siendo una de las principales razones que justifican la protección del mismo. En el ámbito del Paraje habita una gran variedad de aves; en los cortados y barrancos están presentes grandes rapaces como el búho real (*Bubo bubo*) y el àguila azor perdicera (*Hieraaetus fasciatus*), u otras especies rupícoles como la chova piquirroja (*Pyrrhocorax pyrrhocorax*), el roquero solitario (*Monticola solitarius*) y la collalba negra (*Oenanthe hispanica*). En los ecosistemas forestales y zonas más abiertas es posible observar el àguila culebrera (*Circaetus gallicus*), el gavilán (*Accipiter nisus*), al torcecuello (*Jynx torquilla*) o a la perdiu roja (*Alectoris rufa*).

En las cuevas y abrigos presentes en la zona existen varias especies de quiròpteros incluidas como vulnerables en el Catàleg Valencià de Especies de Fauna Amenazadas como son el murciélagu mediterráneo de herradura (*Rhinolophus euryale*), el murciélagu ratonero mediano (*Myotis blythii*), el murciélagu ratonero grande (*Myotis myotis*) y el murciélagu grande de herradura (*Rhinolophus ferrumequinum*).

El grupo de los anfibios y reptiles está representado por especies de gran interès como el gallipato (*Pleurodeles walt*), así como la rana común (*Rana perezi*), el sapo común (*Bufo bufo*), el lagarto ocelado (*Lacerta lepida*), el galápago leproso (*Mauremys leprosa*) y la culebra bastarda (*Malpolon monspessulanus*).

A més dels valors naturals esmentats, el Barranc de la Fos constitueix un espai natural molt apreciat pels habitants de Montesa com a lloc recreatiu i d'activitat a la natura. Paral·lel al barranc discorre la senda local SL-CV61 que el recorre en gran part de la seua longitud. Es tracta, per tant, d'un enclavament que, per la riquesa natural i els valors ecològics i paisatgístics que té, ofereix distintes alternatives per a l'ús i gaudi de la població. Algunes de les possibles activitats que es poden realitzar són el passeig, la pràctica esportiva o l'educació ambiental.

Per tot això i a iniciativa de l'Ajuntament de Montesa, la Generalitat, en virtut del que estableix l'article 49.1.10 de l'Estatut d'Autonomia de la Comunitat Valenciana, en la redacció donada per la Llei Orgànica 1/2006, de 10 d'abril, de Reforma de la Llei Orgànica 5/1982, de 1 de juliol, que estableix, entre altres matèries, la competència exclusiva de la Generalitat sobre espais naturals protegits, d'acord amb el que disposa l'article 149.1.23 de la Constitució espanyola, considera necessària la declaració d'un règim especial de protecció dels valors naturals d'aquest espai.

Així, la Llei 11/1994, de 27 de desembre, de la Generalitat, d'Espais Naturals Protegits de la Comunitat Valenciana, estableix la figura de protecció denominada Paratge Natural Municipal, que és regulada posteriorment pel Decret 161/2004, de 3 de setembre, del Consell, de regulació dels paratges naturals municipals, que s'adapta a les característiques d'aquest enclavament i permet la via jurídica idònia per a la consecució dels objectius previstos.

Per això, d'acord amb els valors naturals i l'interès d'aquest espai, l'interès de l'Ajuntament de Montesa, i una vegada complits en el procediment els tràmits necessaris per a la declaració del paratge natural municipal previstos específicament en la Llei 11/1994, de 27 de desembre, de la Generalitat, i en el Decret 161/2004, de 3 de setembre, del Consell, de regulació dels paratges naturals municipals, a proposta del conseller de Medi Ambient, Aigua, Urbanisme i Habitatge, conforme amb el Consell Jurídic Consultiu de la Comunitat Valenciana, i amb la deliberació prèvia del Consell en la reunió del dia 3 de setembre de 2010,

## DECRETE

### *Article 1. Objecte*

1. Es declara paratge natural municipal l'espai denominat el Barranc de la Fos, al terme municipal de Montesa, i s'estableix per a aquest espai un règim jurídic de protecció, d'acord amb la regulació continguda en la Llei 11/1994, de 27 de desembre, de la Generalitat, d'Espais Naturals Protegits de la Comunitat Valenciana.

2. Quant a l'interès botànic, ecològic, geomorfològic, paisatgístic i sociocultural del paratge natural municipal, i d'acord amb el que disposa la Llei 11/1994, de 27 de desembre, de la Generalitat, d'Espais Naturals Protegits de la Comunitat Valenciana, i el Decret 161/2004, de 3 de setembre, del Consell, de regulació dels paratges naturals municipals, aquest règim jurídic està orientat a protegir la integritat dels ecosistemes naturals, i no s'admet cap ús o activitat que pose en perill la conservació dels valors que en motiven la declaració.

### *Article 2. Àmbit territorial*

1. El Paratge Natural Municipal el Barranc de la Fos, amb una superfície de 604,74 hectàrees, es localitza al terme municipal de Montesa, a la província de València. La delimitació descriptiva i gràfica d'aquest figura en els annexos I i II d'aquest decret, respectivament.

2. En cas d'eventual discrepància entre la delimitació descriptiva i la delimitació gràfica, prevaldrà la primera d'aquestes.

### *Article 3. Administració, gestió i assessorament*

1. L'administració i la gestió del paratge natural municipal correspon a l'Ajuntament de Montesa.

2. La direcció general amb competències en matèria d'espais naturals protegits designarà un tècnic dels Serveis Territorials de València de la conselleria que tinga les competències en matèria ambiental, el qual prestarà assistència tècnica i assessorament en la gestió del paratge natural municipal.

Además de los valores naturales citados, el Barranc de la Fos constituye un espacio natural muy apreciado por los habitantes de Montesa como lugar de esparcimiento y de actividad en la naturaleza. Paralelo al barranco discurre el sendero local SL-CV61 que lo recorre en gran parte de su longitud. Se trata por tanto de un enclave que, debido a su riqueza natural y sus valores ecológicos y paisajísticos, ofrece distintas alternativas para el uso y disfrute de la población, siendo algunas de las posibles actividades que se pueden realizar, el paseo, la práctica deportiva o la educación ambiental.

Por todo ello y a iniciativa del Ayuntamiento de Montesa, la Generalitat, en virtud de lo establecido en el artículo 49.1.10 del Estatut d'Autonomia de la Comunitat Valenciana, en su redacción dada por la Ley Orgánica 1/2006, de 10 de abril, de Reforma de la Ley Orgánica 5/1982, de 1 de julio, que establece, entre otras materias, la competencia exclusiva de la Generalitat sobre espacios naturales protegidos, de acuerdo con lo dispuesto en el artículo 149.1.23 de la Constitución Española, considera necesaria la declaración de un régimen especial de protección de los valores naturales de este espacio.

Así, la Ley 11/1994, de 27 de diciembre, de la Generalitat, de Espacios Naturales Protegidos de la Comunitat Valenciana, establece la figura de protección denominada Paraje Natural Municipal, que se regula posteriormente por el Decreto 161/2004, de 3 de septiembre, del Consell, de regulació de los Parajes Naturales Municipales, que se adapta a las características de este enclave y permite la vía jurídica idónea para la consecució de los objetivos previstos.

Por ello, en vista a los valores naturales e interés del mismo, del interés del Ayuntamiento de Montesa, y habiéndose cumplido en el procedimiento los trámites necesarios para la declaración del Paraje Natural Municipal previstos específicamente en la Ley 11/1994, de 27 de diciembre, de la Generalitat, y en el Decreto 161/2004, de 3 de septiembre, del Consell, de regulació de los Parajes Naturales Municipales, a propuesta del conseller de Medio Ambiente, Agua, Urbanismo y Vivienda, conforme con el Consell Jurídic Consultiu de la Comunitat Valenciana, y previa deliberación del Consell, en la reunión del día 3 de septiembre de 2010,

## DECRETO

### *Artículo 1. Objeto*

1. Se declara Paraje Natural Municipal el espacio denominado el Barranc de la Fos, en el término municipal de Montesa, estableciéndose para el mismo un régimen jurídico de protección, de acuerdo con la regulación contenida en la Ley 11/1994, de 27 de diciembre, de la Generalitat, de Espacios Naturales Protegidos de la Comunitat Valenciana.

2. En razón del interés botánico, ecológico, geomorfológico, paisajístico y sociocultural del Paraje Natural Municipal, y de acuerdo con lo dispuesto en la Ley 11/1994, de 27 de diciembre, de la Generalitat, de Espacios Naturales Protegidos de la Comunitat Valenciana, y en el Decreto 161/2004, de 3 de septiembre, del Consell, de regulació de los Parajes Naturales Municipales, dicho régimen jurídico está orientado a proteger la integridad de los ecosistemas naturales, no admitiéndose uso o actividad que ponga en peligro la conservación de los valores que motivan su declaración.

### *Artículo 2. Ámbito territorial*

1. El Paraje Natural Municipal el Barranc de la Fos, con una superficie de 604,74 hectáreas, se localiza en el término municipal de Montesa, en la provincia de Valencia, figurando su delimitación descriptiva y gráfica en los anexos I y II del presente Decreto, respectivamente.

2. En caso de eventual discrepancia entre la delimitación descriptiva y la delimitación gráfica, prevalecerá la primera de ellas.

### *Artículo 3. Administración, gestión y asesoramiento*

1. La administración y gestión del Paraje Natural Municipal corresponde al Ayuntamiento de Montesa.

2. La Dirección General con competencias en materia de espacios naturales protegidos designará un técnico de los servicios territoriales de Valencia de la Conselleria que ostente las competencias en materia medioambiental, el cual prestará asistencia técnica y asesoramiento en la gestión del Paraje Natural Municipal.

#### *Article 4. Règim de protecció*

Amb caràcter general, en l'àmbit del paratge natural municipal poden continuar desenvolupant-se les activitats tradicionals compatibles amb les finalitats que motiven aquesta declaració que no impliquen deteriorament o regressió dels hàbitats naturals i els sòls, d'acord amb les regulacions específiques i el que estableix aquest decret i el corresponent Pla especial de protecció del Paratge Natural Municipal el Barranc de la Fos, el document normatiu del qual s'adjunta en l'annex III d'aquest decret.

En l'àmbit del paratge natural municipal, les competències de les administracions públiques s'han d'exercir de manera que queden preservats tots els valors geomorfològics, botànics, ecològics, paisatgístics i culturals del paratge natural municipal, i avaluar amb especial atenció els possibles impactes ambientals produïts com a repercussió d'activitats realitzades fora de l'àmbit protegit.

#### *Article 5. Pla especial de protecció*

1. En virtut del que disposa l'article 7 del Decret 161/2004, de 3 de setembre, del Consell, de regulació dels paratges naturals municipals, s'aprova el Pla Especial de Protecció del Paratge Natural Municipal el Barranc de la Fos al terme municipal de Montesa.

2. En l'annex III d'aquest decret s'inclou la part dispositiva de l'esmentat Pla especial de protecció del Paratge Natural Municipal el Barranc de la Fos.

#### *Article 6. Consell de Participació del paratge natural municipal*

1. Es crea el Consell de Participació del Paratge Natural Municipal el Barranc de la Fos, com a òrgan col·legiat de caràcter consultiu, amb la finalitat de col·laborar en la gestió i canalitzar la participació dels propietaris i interessos socials i econòmics afectats.

2. El Consell de Participació estarà compost per:

a) Dos representants elegits, mitjançant un acord del Ple, per l'Ajuntament de Montesa, un dels quals actuarà com a secretari del Consell de Participació.

b) Un representant de la Confederació Hidrogràfica del Xúquer.

c) Un representant dels Serveis Territorials de València de la conselleria competent en matèria d'espais naturals protegits.

d) Un representant dels propietaris de terrenys inclosos en l'àmbit del paratge natural municipal, distints de l'Ajuntament i de la Confederació Hidrogràfica del Xúquer, amb caràcter rotatori bianual, elegit per ells de comú acord. Si no n'hi ha o renuncien a participar en aquest òrgan, aquest lloc se sumarà a la representació del grup e).

e) Un representant dels interessos socials, institucionals o econòmics afectats o que col·laboren en la conservació dels valors naturals a través de l'activitat científica, l'acció social, l'aportació de recursos de qualsevol classe o els objectius de la qual coincidisquen amb la finalitat de l'espai natural protegit, amb caràcter rotatori bianual, elegit per les entitats, associacions o col·lectius de comú acord.

f) Un representant dels serveis territorials de València de la conselleria amb competència en matèria forestal.

L'ajuntament pot proposar la modificació de la composició del Consell de Participació per a donar cabuda a altres representants de col·lectius amb interessos en el paratge natural municipal. La modificació de la composició del Consell de Participació ha de ser aprovada per decret del Consell.

3. El Consell de Participació del Paratge Natural Municipal el Barranc de la Fos s'ha de constituir en el termini de sis mesos des de la declaració d'aquest. L'Ajuntament de Montesa ha de notificar a l'òrgan competent en matèria d'espais naturals protegits la constitució de l'òrgan de participació.

4. Són funcions d'aquest òrgan col·legiat de caràcter consultiu les previstes en l'article 50 de la Llei 11/1994, de 27 de desembre, de la Generalitat, d'Espais Naturals Protegits de la Comunitat Valenciana.

5. El president del Consell de Participació serà nomenat per l'Ajuntament de Montesa, mitjançant un acord del Ple, entre els membres del Consell.

6. A fi d'establir un funcionament adequat en l'actuació del Con-

#### *Artículo 4. Régimen de protección*

Con carácter general, en el ámbito del Paraje Natural Municipal podrán continuar desarrollándose las actividades tradicionales compatibles con las finalidades que motivan esta declaración que no impliquen deterioro o regresión de los hábitats naturales y los suelos, de acuerdo con sus regulaciones específicas y lo establecido por el presente Decreto y el correspondiente Plan Especial de Protección del Paraje Natural Municipal el Barranc de la Fos, cuyo documento normativo se adjunta en el anexo III del presente decreto.

En el ámbito del Paraje Natural Municipal las competencias de las Administraciones Públicas se ejercerán de modo que queden preservados todos los valores geomorfológicos, botánicos, ecológicos, paisajísticos y culturales del Paraje Natural Municipal, evaluando con especial atención los posibles impactos ambientales producidos como repercusión de actividades realizadas fuera del ámbito protegido.

#### *Artículo 5. Plan Especial de Protección*

1. En virtud de lo dispuesto en el artículo 7 del Decreto 161/2004, de 3 de septiembre, del Consell, de regulación de los Parajes Naturales Municipales, se aprueba el Plan Especial de Protección del Paraje Natural Municipal el Barranc de la Fos en el término municipal de Montesa.

2. En el anexo III de este decreto se incluye la parte dispositiva del citado Plan Especial de Protección del Paraje Natural Municipal el Barranc de la Fos.

#### *Artículo 6. Consejo de Participación del Paraje Natural Municipal*

1. Se crea el Consejo de Participación del Paraje Natural Municipal el Barranc de la Fos, como órgano colegiado de carácter consultiivo, con la finalidad de colaborar en la gestión y canalizar la participación de los propietarios e intereses sociales y económicos afectados.

2. El Consejo de Participación estará compuesto por:

a) Dos representantes elegidos, mediante acuerdo del Pleno, por el Ayuntamiento de Montesa, uno de los cuales actuará como Secretario del Consejo de Participación.

b) Un representante de la Confederación Hidrogràfica del Júcar.

c) Un representante de los servicios territoriales de Valencia de la Conselleria competente en materia de espacios naturales protegidos.

d) Un representante de los propietarios de terrenos incluidos en el ámbito del Paraje Natural Municipal, distintos del Ayuntamiento y de la Confederación Hidrogràfica del Júcar, con carácter rotatorio bianual, elegido por los mismos de común acuerdo entre ellos. En caso de no existir o renunciar a participar en dicho órgano, se sumará este puesto a la representación del grupo e).

e) Un representante de los intereses sociales, institucionales o económicos, afectados o que colaboren en la conservación de los valores naturales a través de la actividad científica, la acción social, la aportación de recursos de cualquier clase o cuyos objetivos coincidan con la finalidad del espacio natural protegido, con carácter rotatorio bianual, elegido por las entidades, asociaciones o colectivos de común acuerdo entre ellos.

f) Un representante de los servicios territoriales de Valencia de la Conselleria con competencia en materia forestal.

El Ayuntamiento podrá proponer la modificación de la composición del Consejo de Participación para dar cabida a otros representantes de colectivos con intereses en el Paraje Natural Municipal. La modificación de la composición del Consejo de Participación deberá ser aprobada por Decreto del Consell.

3. El Consejo de Participación del Paraje Natural Municipal el Barranc de la Fos se constituirá en el plazo de seis meses desde su declaración. El Ayuntamiento de Montesa deberá notificar al órgano competente en materia de espacios naturales protegidos la constitución del órgano de participación.

4. Serán funciones de dicho órgano colegiado de carácter consultiivo las previstas en el artículo 50 de la Ley 11/1994, de 27 de diciembre, de la Generalitat, de Espacios Naturales Protegidos de la Comunitat Valenciana.

5. El presidente del Consejo de Participación será nombrado por el Ayuntamiento de Montesa, mediante Acuerdo del Pleno, de entre los miembros del Consejo.

6. Con objeto de establecer un funcionamiento adecuado en la

sell de Participació, aquest pot aprovar unes normes internes de funcionament, sense perjudici del que disposa la Llei de Règim Jurídic de les Administracions Públiques i del Procediment Administratiu Comú.

#### *Article 7. Mitjans econòmics*

1. El finançament del paratge natural municipal va a càrrec de l'Ajuntament de Montesa.

2. L'Ajuntament de Montesa ha d'habilitar en els seus pressupostos els crèdits necessaris per a la correcta gestió del paratge natural municipal.

3. La conselleria competent en matèria de medi ambient pot participar en el finançament del paratge natural municipal d'acord amb l'article 10 del Decret 161/2004, de 3 de setembre, del Consell, de regulació dels paratges naturals municipals, sense perjudici dels mitjans econòmics que poden aportar altres entitats públiques o privades que puguen tenir interès a coadjuvar al manteniment del paratge natural municipal.

#### *Article 8. Règim d'infraccions i sancions*

1. La inobservança o infracció de la normativa aplicable al paratge natural municipal serà sancionada de conformitat amb la Llei 11/1994, de 27 de desembre, de la Generalitat, d'Espais Naturals Protegits de la Comunitat Valenciana, i amb la Llei 42/2007, de 13 de desembre, del Patrimoni Natural i de la Biodiversitat, sense perjudici del que siga exigible en via penal, civil o de qualsevol altre ordre en què pugua incórrer.

2. Els infractors estan obligats, en tot cas, a reparar els danys causats i a restituir els llocs i elements alterats a la situació inicial.

### DISPOSICIONS FINALS

#### *Primera. Execució i desenvolupament*

S'autoritza el conseller de Medi Ambient, Aigua, Urbanisme i Habitatge perquè, en el marc de les seues competències, dicte el que calga per a l'execució i desenvolupament d'aquest decret.

#### *Segona. Entrada en vigor i revisió*

1. Aquest decret entrarà en vigor l'endemà de la publicació en el *Diari Oficial de la Comunitat Valenciana*.

2. Qualsevol modificació del que estableix aquest decret ha de ser aprovada al seu torn per decret del Consell, amb audiència prèvia de l'Ajuntament de Montesa, que, en el seu moment, va ser el que va presentar la iniciativa per a la declaració del Barranc de la Fos com a paratge natural municipal, i en aquest cas s'ha de seguir el mateix procediment de tramitació, amb la corresponent participació de la conselleria competent en matèria d'espais naturals protegits.

València, 3 de setembre de 2010

El president de la Generalitat,  
FRANCISCO CAMPS ORTIZ

El conseller de Medi Ambient,  
Aigua, Urbanisme i Habitatge,  
JUAN GABRIEL COTINO FERRER

### ANNEX I

#### Delimitació del Paratge Natural Municipal el Barranc de la Fos

1. L'àmbit territorial del Paratge Natural Municipal el Barranc de la Fos queda definit per les parcel·les cadastrals següents del terme municipal de Montesa, província de València:

– Polígon 11: part de les parcel·les 9008 i 9009.

– Polígon 12: parcel·les 37, 51, 52, 60, 61, 62, 9003, 9011, 9012, 9009, 9006, 9007, 9010, 9002 i 9014, i part de les parcel·les 1, 9004 i 9005.

2. Els límits del paratge natural municipal són els següents:

– Nord: domini públic hidràulic del riu Cànyoles des del límit amb el terme municipal de Vallada fins a la partida de les Coves Blanques,

actuación del Consejo de Participación, éste podrá aprobar unas normas internas de funcionamiento, sin perjuicio de lo dispuesto en la Ley de Régimen Jurídico de las Administraciones Públicas y del Procedimiento Administrativo Común.

#### *Artículo 7. Medios económicos*

1. La financiación del Paraje Natural Municipal correrá por cuenta del Ayuntamiento de Montesa.

2. El Ayuntamiento de Montesa habilitará en sus presupuestos los créditos necesarios para la correcta gestión del Paraje Natural Municipal.

3. La Conselleria competente en materia de medio ambiente podrá participar en la financiación del Paraje Natural Municipal de acuerdo con el artículo 10 del Decreto 161/2004, de 3 de septiembre, del Consell, de regulación de los Parajes Naturales Municipales, sin perjuicio de los medios económicos que pueden aportar otras entidades públicas o privadas que puedan tener interés en coadyuvar al mantenimiento del Paraje Natural Municipal.

#### *Artículo 8. Régimen de infracciones y sanciones*

1. La inobservancia o infracción de la normativa aplicable al Paraje Natural Municipal será sancionada de conformidad con la Ley 11/1994, de 27 de diciembre, de la Generalitat, de Espacios Naturales Protegidos de la Comunitat Valenciana, y con la Ley 42/2007, de 13 de diciembre, del Patrimonio Natural y de la Biodiversidad, sin perjuicio de lo exigible en vía penal, civil o de cualquier otro orden en que pudiera incurrir.

2. Los infractores estarán obligados, en todo caso, a reparar los daños causados y restituir los lugares y elementos alterados a su situación inicial.

### DISPOSICIONES FINALES

#### *Primera. Ejecución y desarrollo*

Se autoriza al conseller de Medio Ambiente, Agua, Urbanismo y Vivienda para que, en el marco de sus competencias, dicte lo necesario para la ejecución y desarrollo del presente decreto.

#### *Segunda. Entrada en vigor y revisión*

1. El presente decreto entrará en vigor el día siguiente al de su publicación en el *Diari Oficial de la Comunitat Valenciana*.

2. Cualquier modificación de lo establecido en el presente decreto deberá ser aprobada a su vez por Decreto del Consell, previa audiencia del Ayuntamiento de Montesa, que, en su momento, fue el que presentó la iniciativa para la declaración del Barranc de la Fos como Paraje Natural Municipal, debiendo seguirse en tal caso el mismo procedimiento de tramitación, con la correspondiente participación de la Conselleria competente en materia de espacios naturales protegidos.

Valencia, 3 de septiembre de 2010

El president de la Generalitat,  
FRANCISCO CAMPS ORTIZ

El conseller de Medio Ambiente,  
Agua, Urbanismo y Vivienda,  
JUAN GABRIEL COTINO FERRER

### ANEXO I

#### Delimitación del Paraje Natural Municipal el Barranc de la Fos

1. El ámbito territorial del Paraje Natural Municipal el Barranc de la Fos queda definido por las siguientes parcelas catastrales del término municipal de Montesa, provincia de València:

– Polígono 11: parte de las parcelas 9008 y 9009.

– Polígono 12: parcelas 37, 51, 52, 60, 61, 62, 9003, 9011, 9012, 9009, 9006, 9007, 9010, 9002 y 9014, y parte de las parcelas 1, 9004 y 9005.

2. Los límites del Paraje Natural Municipal son los siguientes:

– Norte: dominio público hidràulico del río Cànyoles desde el límite con el término municipal de Vallada hasta la partida de Coves



que s'ajusta al límit de les parcel·les de cultiu situades al sud del llit (parcel·les 55 i 56 del polígon 12).

– Est: de nord a sud aquest límit parteix des de la desembocadura del barranc de la Mortera al riu Cànyoles, i segueix per la línia de cima fins a la confluència amb l'assagador de la Lloma. Després prossegueix per aquest assagador fins a arribar al camí de Montesa a Aiolo de Malferit, pel qual continua vorejant les parcel·les de cultiu situades al costat d'aquest, a la partida de la Bassa Roja (parcel·les 4, 5, 6, 9, 10, 11 i 12 del polígon 12). Finalment, des del perímetre de la parcel·la 12 enllaça amb el camí de la Bassa Roja, que al seu torn actua en part com a límit sud del paratge.

– Sud: d'est a oest el límit coincideix inicialment amb el camí de la Bassa Roja, fins a arribar a l'altura de la parcel·la 38 del polígon 12, situada a la partida de la Foia Redona, les subparcel·les *a*, *h* i *j* de la qual actuen com a límit del paratge.

– Oest: límit amb el terme municipal de Vallada.

3. Delimitació geogràfica: el Paratge Natural Municipal el Barranc de la Fos queda delimitat pel polígon els vèrtexs del qual amb les coordenades, que consideren el sistema de referència European Datum 1950 (ED 50) i el sistema cartogràfic UTM (fus 30 N), s'inclouen en un arxiu en format digital que està a la disposició de qui desitge consultar-lo a les dependències de la direcció general competent en matèria d'espais naturals protegits.

4. La superfície total del Paratge Natural Municipal el Barranc de la Fos és de 604,74 hectàrees.

Blanques, en que se ajusta al límite de las parcelas de cultivo situadas al sur del cauce (parcelas 55 y 56 del polígono 12).

– Este: de norte a sur este límite parte desde la desembocadura del barranc de la Mortera en el río Cànyoles, siguiendo por línea de cumbre hasta la confluencia con el azagador de la Lloma. Seguidamente prosigue por dicho azagador hasta llegar al camí de Montesa a Aiolo de Malferit, por el que continúa bordeando las parcelas de cultivo situadas junto al mismo, en la partida de la Bassa Roja (parcelas 4, 5, 6, 9, 10, 11 y 12 del polígono 12). Finalmente, desde el perímetro de la parcela 12 enlaza con el camí de la Bassa Roja, que a su vez actúa en parte como límite sur del Paraje.

– Sur: de este a oeste el límite coincide inicialmente con el camí de la Bassa Roja, hasta llegar a la altura de la parcela 38 del polígono 12, situada en la partida de la Foia Redona, cuyas subparcelas *a*, *h* y *j* actúan como linde del Paraje.

– Oeste: límite con el término municipal de Vallada.

3. Delimitación geográfica: el Paraje Natural Municipal el Barranc de la Fos queda delimitado por el polígono cuyos vértices con sus correspondientes coordenadas, que consideran el sistema de referencia European Datum 1950 (ED 50) y el sistema cartográfico UTM (huso 30 N), se incluyen en un archivo en formato digital que se halla a disposición de quien desee consultarlo en las dependencias de la Dirección General competente en materia de espacios naturales protegidos.

4. La superficie total del Paraje Natural Municipal el Barranc de la Fos es de 604,74 hectáreas.

ANEJO II. DELIMITACIÓN CARTOGRÁFICA / ANNEX II. DELIMITACIÓ CARTOGRÀFICA

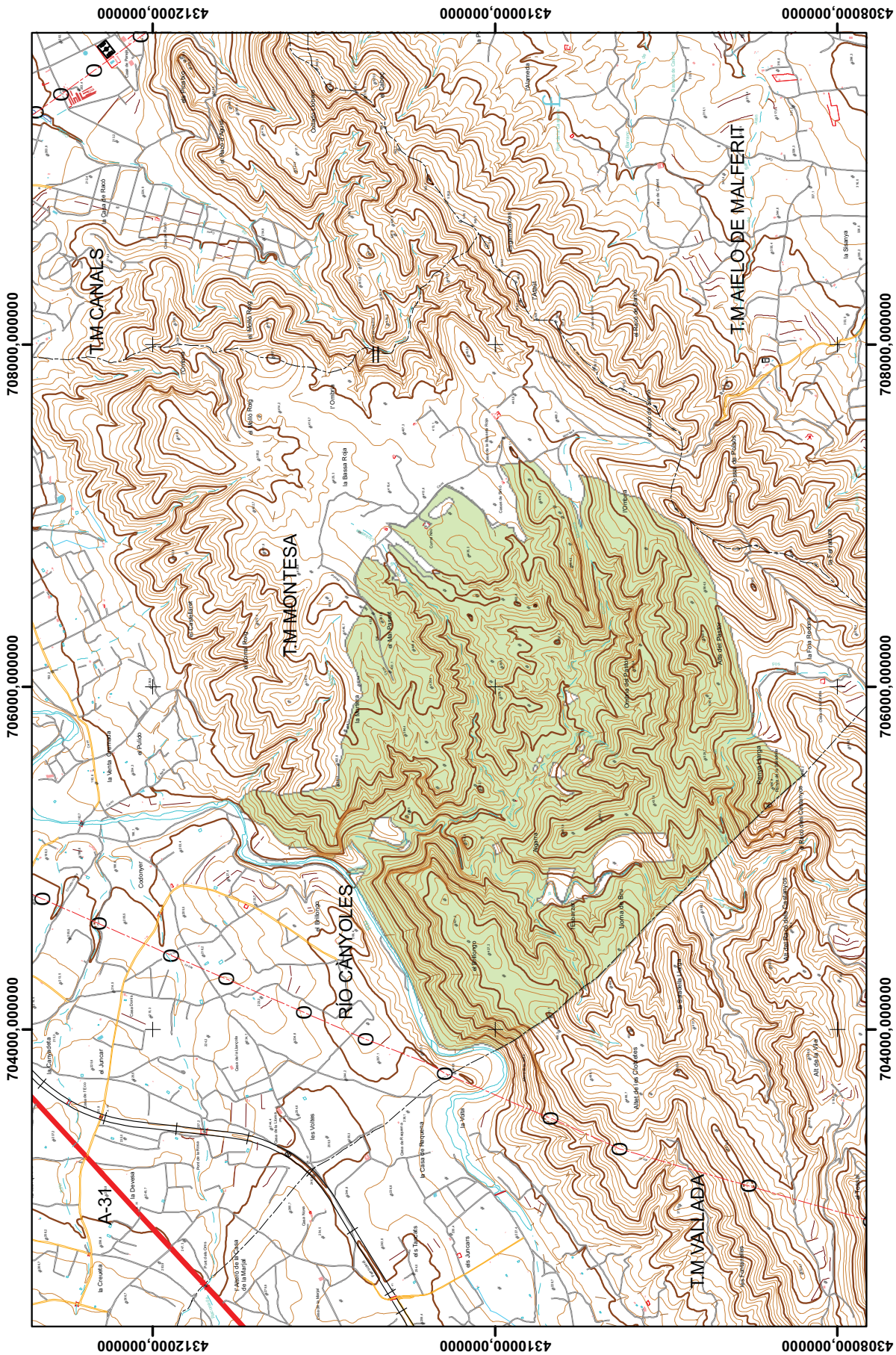

PARAJE NATURAL MUNICIPAL "EL BARRANC DE LA FOSCH" T.M MONTESA



ANNEX III

Part dispositiva del Pla Especial de Protecció del Paratge  
Natural Municipal el Barranc de la Fos,  
al terme municipal de Montesa

**TÍTOL I**  
**Disposicions generals**

*Article 1. Naturalesa del pla*

Aquest pla especial (PE) es redacta a l'empara de la Llei 11/1994, de 27 de desembre, de la Generalitat, d'Espais Naturals Protegits de la Comunitat Valenciana. Constitueix un dels plans especials previstos en els articles 177 i següents del Reglament d'Ordenació i Gestió Territorial i Urbanística, aprovat mitjançant el Decret 67/2006, de 19 de maig, del Consell.

*Article 2. Finalitat*

L'objectiu genèric pel qual es redacta aquest PE és l'establiment de les mesures necessàries per a garantir la protecció del Paratge Natural Municipal el Barranc de la Fos quant a la conservació i millora de la fauna i flora, com també de les singularitats geològiques, paisatgístiques i culturals que presenta. El PE constitueix, per tant, el marc que regularà el règim de l'espai natural, els usos i activitats i l'ús públic d'aquest.

*Article 3. Àmbit*

1. L'àmbit territorial del Paratge Natural Municipal el Barranc de la Fos queda definit per les següents parcel·les cadastrals del terme municipal de Montesa:

- Polígon 11: part de les parcel·les 9008 i 9009.
- Polígon 12: parcel·les 37, 51, 52, 60, 61, 62, 9003, 9011, 9012, 9009, 9006, 9007, 9010, 9002 i 9014, i part de les parcel·les 1, 9004 i 9005.

Els límits del paratge natural municipal són els següents:

– Nord: domini públic hidràulic del riu Cànyoles des del límit amb el terme municipal de Vallada fins a la partida de les Coves Blanques, que s'ajusta al límit de les parcel·les de cultiu situades al sud del líit (parcel·les 55 i 56 del polígon 12).

– Est: de nord a sud aquest límit parteix des de la desembocadura del barranc de la Mortera al riu Cànyoles, i segueix per la línia de cima fins a la confluència amb l'assagador de la Lloma. Després prossegueix per aquest assagador fins a arribar al camí de Montesa a Aiolo de Malferit, pel qual continua vorejant les parcel·les de cultiu situades al costat d'aquest, a la partida de la Bassa Roja (parcel·les 4, 5, 6, 9, 10, 11 i 12 del polígon 12). Finalment des del perímetre de la parcel·la 12 enllaça amb el camí de la Bassa Roja, que al seu torn actua en part com a límit sud del paratge.

– Sud: d'est a oest el límit coincideix inicialment amb el camí de la Bassa Roja, fins a arribar a l'altura de la parcel·la 38 del polígon 12, situada a la partida de la Foia Redona, les subparcel·les *a*, *h* i *j* de la qual actuen com a límit del paratge.

– Oest: límit amb el terme municipal de Vallada.

2. Les parcel·les cadastrals que s'indiquen a continuació reuneixen les característiques especificades en l'article 9.1 de la Llei d'Espais Naturals Protegits de la Comunitat Valenciana:

- Polígon 12: parcel·les 3, 7, 8, 39, 40, 41, 42, 43, 44, 46, 47, 48, 49, 50, 53, 54, 57, 58 i 59.

Aquestes parcel·les cadastrals són de titularitat privada, i no s'han inclòs en l'àmbit del paratge perquè no disposen del consentiment exprés dels titulars.

3. A aquest efecte, es considera mesura prioritària d'actuació que l'ajuntament adquireisca les esmentades parcel·les, per a les quals, a fi de facilitar-ne la incorporació futura a l'àmbit del paratge, s'estableix el règim específic desenvolupat en l'article 5.4. d'aquesta normativa del pla.

4. El paratge natural municipal té una superfície de 604,74 hectàrees.

*Article 4. Efectes*

1. De conformitat amb el que disposa l'article 42 de la Llei

ANEXO III

Parte dispositiva del Plan Especial de Protección del Paraje  
Natural Municipal el Barranc de la Fos,  
en el término municipal de Montesa

**TÍTULO I**  
**Disposiciones generales**

*Artículo 1. Naturaleza del Plan*

El presente Plan Especial (PE) se redacta al amparo de la Ley 11/1994, de 27 de diciembre, de la Generalitat, de Espacios Naturales Protegidos de la Comunitat Valenciana. Constituye uno de los planes especiales previstos en los artículos 177 y siguientes del Reglamento de Ordenación y Gestión Territorial y Urbanística, aprobado mediante el Decreto 67/2006, de 19 de mayo, del Consell.

*Artículo 2. Finalidad*

El objetivo genérico por el cual se redacta este PE es el establecimiento de las medidas necesarias para garantizar la protección del Paraje Natural Municipal el Barranc de la Fos en razón de la conservación y mejora de la fauna y flora, así como de las singularidades geológicas, paisajísticas y culturales que presenta. El PE constituye, por tanto, el marco que regulará el régimen del espacio natural, los usos y actividades y el uso público del mismo.

*Artículo 3. Ámbito*

1. El ámbito territorial del Paraje Natural Municipal el Barranc de la Fos queda definido por las siguientes parcelas catastrales del término municipal de Montesa:

- Polígono 11: parte de las parcelas 9008 y 9009.
- Polígono 12: parcelas 37, 51, 52, 60, 61, 62, 9003, 9011, 9012, 9009, 9006, 9007, 9010, 9002 y 9014, y parte de las parcelas 1, 9004 y 9005.

Los límites del Paraje Natural Municipal son los siguientes:

– Norte: dominio público hidráulico del río Cànyoles desde el límite con el término municipal de Vallada hasta la partida de Coves Blanques, en que se ajusta al límite de las parcelas de cultivo situadas al sur del cauce (parcelas 55 y 56 del polígono 12).

– Este: de norte a sur este límite parte desde la desembocadura del barranc de la Mortera en el río Cànyoles, siguiendo por línea de cumbre hasta la confluencia con el azagador de la Lloma. Seguidamente prosigue por dicho Azagador hasta llegar al camí de Montesa a Aiolo de Malferit, por el que continúa bordeando las parcelas de cultivo situadas junto al mismo, en la partida de la Bassa Roja (parcelas 4, 5, 6, 9, 10, 11 y 12 del polígono 12). Finalmente, desde el perímetro de la parcela 12 enlaza con el camí de la Bassa Roja, que a su vez actúa en parte como límite sur del Paraje.

– Sur: de este a oeste el límite coincide inicialmente con el camí de la Bassa Roja, hasta llegar a la altura de la parcela 38 del polígono 12, situada en la partida de la Foia Redona, cuyas subparcelas *a*, *h* y *j* actúan como linde del Paraje.

– Oeste: límite con el término municipal de Vallada.

2. Las parcelas catastrales que se relacionan a continuación reúnen las características especificadas en el artículo 9.1 de la Ley de Espacios Naturales Protegidos de la Comunitat Valenciana:

- Polígono 12: parcelas 3, 7, 8, 39, 40, 41, 42, 43, 44, 46, 47, 48, 49, 50, 53, 54, 57, 58 y 59.

Estas parcelas catastrales son de titularidad privada, y no han sido incluidas en el ámbito del Paraje al no disponerse del consentimiento expreso de sus titulares.

3. A tal efecto, se considerará medida prioritaria de actuación la adquisición por parte del Ayuntamiento de las citadas parcelas, para las cuales, con objeto de facilitar su incorporación futura al ámbito del Paraje, se establece el régimen específico desarrollado en el artículo 5.4 de esta normativa del Plan.

4. El Paraje Natural Municipal tiene una superficie de 604,74 hectáreas.

*Artículo 4. Efectos*

1. De conformidad con lo dispuesto en el artículo 42 de la Ley

11/1994, de 27 de desembre, de la Generalitat, d'Espais Naturals Protegits de la Comunitat Valenciana, el PE s'ha d'ajustar al que preveu la legislació urbanística.

2. Les determinacions d'aquest PE són d'aplicació directa i prevalen sobre el planejament urbanístic municipal.

3. El planejament urbanístic municipal que s'aprove després de l'entrada en vigor d'aquest PE ha d'ajustar-se a les determinacions protectores contingudes en aquest, i assignar les classificacions i qualificacions del sòl d'acord amb les normes i criteris ací establits, i de manera que es respecten les limitacions d'ús que imposa el PE.

4. Les determinacions d'aquest pla s'han d'entendre sense perjudici de les contingudes en les legislacions sectorials i en particular de les normes, reglaments o plans que s'aproven per al desplegament i el compliment de la finalitat protectora d'aquest pla, com també les d'aquells destinats a la millora de la qualitat de vida dels ciutadans i el desenvolupament sostenible.

En el cas que la normativa continguda en aquest pla siga més protectora, s'ha d'aplicar aquesta amb preferència sobre la continguda en la legislació sectorial, sempre que no estiga en contradicció amb la finalitat d'aquesta. En tot cas, l'aprofitament urbanístic dels terrenys s'ha de fer d'acord amb les previsions d'aquest PE.

#### *Article 5. Tramitació, vigència i revisió*

1. El PE s'ha de tramitar segons la legislació vigent.

2. Les determinacions del PE entraran en vigor a partir del dia que es publique en el Diari Oficial de la Comunitat Valenciana i seguiran vigents fins que no es revise el pla, per haver canviat suficientment les circumstàncies o els criteris que n'han determinat l'aprovació.

3. La revisió o la modificació de les determinacions del pla es pot realitzar en qualsevol moment seguint els mateixos tràmits que s'han seguit per a l'aprovació i, per tant, està sotmesa al procediment d'avaluació d'impacte ambiental.

4. No es considera revisió del pla l'ampliació dels límits tendent a incloure en l'àmbit del paratge les parcel·les cadastrals enclavades que s'allisten en l'article 3.2, les quals poden ser incorporades mitjançant una ordre del conseller competent en matèria de medi ambient, en el cas que passen a ser de titularitat pública o s'obtinga el consentiment exprés dels propietaris d'aquestes, tal com s'exigeix en l'article 3.f) del Decret 161/2004, de 3 de setembre, del Consell.

#### *Article 6. Contingut*

El contingut de la documentació del PE es correspon amb el que disposa l'article 183 del Reglament d'Ordenació i Gestió Territorial i Urbanística, aprovat mitjançant el Decret 67/2006, de 19 de maig, del Consell. En concret, inclou els apartats següents:

1. Memòria informativa i justificativa:

Inclou els aspectes descriptius i justificatius, com també els estudis complementaris necessaris per al desenvolupament de l'ordenació, d'acord amb els objectius que en justifiquen l'elaboració.

2. Normativa:

La normativa del PE inclou normes generals per a la regulació d'usos i activitats que es divideix en normes per a la protecció de recursos de domini públic i normes sobre regulació d'activitats d'ús públic.

No s'inclou un apartat de normativa particular, ja que en l'ordenació efectuada en el pla especial s'ha considerat la totalitat de l'espai com una única àrea (àrea forestal), per tant, no cal l'establiment de normes específiques que diferencien el règim de protecció unes zones respecte d'altres.

3. Plans:

El pla especial inclou els plànols següents:

I) Plànols d'informació.

II) Plànols d'ordenació.

4. Normes per a la gestió.

5. Mecanismes de finançament.

6. Règim sancionador.

#### *Article 7. Interpretació*

1. En la interpretació d'aquest PE cal atènyer-se al que resulte de la

11/1994, de 27 de diciembre, de la Generalitat, de Espacios Naturales Protegidos de la Comunitat Valenciana, el PE se ajustará a lo previsto en la legislación urbanística.

2. Las determinaciones de este PE serán de aplicación directa y prevalecerán sobre el planeamiento urbanístico municipal.

3. El planeamiento urbanístico municipal que se apruebe con posterioridad a la entrada en vigor de este PE deberá ajustarse a las determinaciones protectoras contenidas en el mismo, asignando las clasificaciones y calificaciones del suelo con arreglo a las normas y criterios aquí establecidos, y de forma que se respeten las limitaciones de uso impuestas por el PE.

4. Las determinaciones de este Plan se entenderán sin perjuicio de las contenidas en las legislaciones sectoriales y en particular de las normas, reglamentos o planes que se aprueben para el desarrollo y cumplimiento de la finalidad protectora de este Plan, así como las de aquellos destinados a la mejora de la calidad de vida de los ciudadanos y el desarrollo sostenible.

En el caso de que la normativa contenida en este Plan resultara más protectora, se aplicará ésta con preferencia sobre la contenida en la legislación sectorial, siempre que no esté en contradicción con la finalidad de la misma. En todo caso, el aprovechamiento urbanístico de los terrenos se realizará de acuerdo con las previsions de este PE.

#### *Artículo 5. Tramitación, vigencia y revisión*

1. El PE se tramitará según la legislación vigente.

2. Las determinaciones del PE entrarán en vigor a partir del día de su publicación en el *Diari Oficial de la Comunitat Valenciana* y seguirán vigentes hasta tanto no se revise el Plan, por haber cambiado suficientemente las circunstancias o los criterios que han determinado su aprobación.

3. La revisión o modificación de las determinaciones del Plan podrá realizarse en cualquier momento siguiendo los mismos trámites que se hayan seguido para su aprobación y, por tanto, estará sometida al procedimiento de evaluación de impacto ambiental.

4. No se considerará revisió del Plan la ampliación de los límites tendente a incluir en el ámbito del Paraje las parcelas catastrales enclavadas relacionadas en el artículo 3.2, que podrán ser incorporadas, mediante Orden del conseller competente en materia de medio ambiente, en el caso de que pasaran a ser de titularidad pública o se obtuviera el consentimiento expreso por parte de los propietarios de las mismas, tal y como se exige en el artículo 3.f) del Decreto 161/2004, de 3 de septiembre, del Consell.

#### *Artículo 6. Contenido*

El contenido de la documentación del PE se corresponde con lo dispuesto en el artículo 183 del Reglamento de Ordenación y Gestión Territorial y Urbanística, aprobado mediante el Decreto 67/2006, de 19 de mayo, del Consell. En concreto, incluye los siguientes apartados:

1. Memoria informativa y justificativa:

Incluye los aspectos descriptivos y justificativos, así como los estudios complementarios necesarios para el desarrollo de la ordenación, de acuerdo con los objetivos que justifican su elaboración.

2. Normativa:

La normativa del PE incluye normas generales para la regulación de usos y actividades que se divide en normas para la protección de recursos de dominio público y normas sobre regulación de actividades de uso público.

No se incluye un apartado de normativa particular, ya que en la ordenación efectuada en el Plan Especial se ha considerado la totalidad del espacio como una única área (área forestal), no siendo por tanto necesario el establecimiento de normas específicas que diferencien en cuanto al régimen de protección unas zonas respecto de otras.

3. Planos:

El Plan Especial incluye los siguientes planos:

I) Planos de información.

II) Planos de ordenación.

4. Normas para la gestión.

5. Mecanismos de financiación.

6. Régimen sancionador.

#### *Artículo 7. Interpretación*

1. En la interpretación de este PE deberá atenderse a lo que resul-



consideració d'aquest com un tot unitari, utilitzant sempre la memòria informativa i justificativa com a document en què es contenen els criteris i principis que han orientat la redacció del pla.

2. En cas de conflicte entre les normes de protecció i els documents gràfics del pla, prevalen les primeres, excepte quan la interpretació derivada dels plànols estiga avalada també per la memòria, de tal manera que es faça patent l'existència d'algun error material en les normes.

3. En l'aplicació d'aquest PE preval la interpretació que comporte un major grau de protecció dels valors naturals de l'àmbit del pla.

4. En qualsevol supòsit no previst en aquest pla, és preceptiu l'informe favorable de l'Ajuntament de Montesa, sense perjudici de les competències sectorials que puguen haver-hi.

#### *Article 8. Règim d'avaluació d'impactes ambientals*

Els projectes, plans, actuacions, obres i activitats que es realitzen o implanten en l'àmbit territorial del paratge s'han de sotmetre al règim d'avaluació ambiental establert en la legislació autonòmica valenciana i estatal sobre avaluació d'impacte ambiental vigent en aquell moment.

#### *Article 9. Autoritzacions i informes previs*

1. Aquesta normativa, en les normes generals, especifica les actuacions, els plans i els projectes l'execució dels quals requereix autorització especial de l'Ajuntament de Montesa, i els que requereixen informe vinculant de la conselleria competent en matèria de medi ambient.

2. Les autoritzacions anteriors s'han d'atorgar sense perjudici de l'obligació d'obtenir les llicències o autoritzacions que siguen aplicables amb caràcter sectorial a determinades activitats, com també en concordança amb el que estableix aquesta normativa.

3. Segons la legislació vigent en matèria d'aigües, per a la realització de qualsevol obra o treball en el domini públic hidràulic han d'obtenir-se les autoritzacions administratives necessàries per l'organisme de conca en l'àmbit de les seues competències, a excepció dels casos especials regulats legalment.

## **TÍTOL II**

### **Normes generals de regulació d'usos i activitats**

#### **CAPÍTOL I**

##### *Normes sobre protecció de recursos de domini públic*

##### Secció primera

##### Protecció de recursos hidrològics

*Article 10. Marc general per a la protecció dels recursos hídrics i del domini públic hidràulic*

1. La protecció dels recursos hídrics en l'àmbit del PE es regeix, amb caràcter general, per la normativa sectorial en matèria d'aigües i, de manera especial, pel Reial Decret Legislatiu 1/2001, de 20 de juliol, pel qual es va aprovar el Text Refós de la Llei d'Aigües, i les disposicions que el despleguen.

2. En l'aplicació d'aquest PE s'ha de tenir en compte el principi rector del Reial Decret Legislatiu 1/2001, de 20 de juliol, de manera que aquest siga compatible amb la gestió pública de l'aigua, l'ordenació del territori, la conservació i la protecció del medi ambient i la restauració de la natura, a l'efecte del que aquest regula, i fonamentalment quant al domini públic hidràulic.

3. En relació amb el domini públic hidràulic i en el marc de les competències que li són atribuïdes per la Constitució, l'Estat exercirà les funcions que són atribuïdes per la legislació sectorial vigent.

#### *Article 11. Qualitat de l'aigua*

1. Amb caràcter general, queden prohibits els usos i les activitats que contribuïsqen a deteriorar la qualitat de les aigües, com també les actuacions, obres i infraestructures que puguen dificultar el flux hídric.

te de su consideración como un todo unitario, utilizando siempre la memoria informativa y justificativa como documento en el que se contienen los criterios y principios que han orientado la redacción del plan.

2. En caso de conflicto entre las normas de protección y los documentos gráficos del Plan, prevalecerán las primeras, salvo cuando la interpretación derivada de los planos venga apoyada también por la memoria de tal modo que se haga patente la existencia de algún error material en las normas.

3. En la aplicación de este PE prevalecerá aquella interpretación que lleve aparejado un mayor grado de protección de los valores naturales del ámbito del Plan.

4. En cualquier supuesto no contemplado en el presente Plan, será preceptivo el informe favorable del Ayuntamiento de Montesa, sin perjuicio de las competencias sectoriales que puedan existir.

#### *Artículo 8. Régimen de evaluación de impactos ambientales*

Los proyectos, planes, actuaciones, obras y actividades que se realicen o implanten en el ámbito territorial del Paraje se someterán al régimen de evaluación ambiental establecido en la legislación autonómica valenciana y estatal sobre evaluación de impacto ambiental vigente en ese momento.

#### *Artículo 9. Autorizaciones e informes previos*

1. La presente normativa, en sus normas generales, especifica las actuaciones, planes y proyectos cuya ejecución requiere autorización especial del Ayuntamiento de Montesa, y aquellos que requieren informe vinculante de la Conselleria competente en materia de medio ambiente.

2. Las autorizaciones anteriores se otorgarán sin perjuicio de la obligación de obtener las licencias o autorizaciones que sean aplicables con carácter sectorial a determinadas actividades, así como en concordancia con lo establecido en la presente normativa.

3. Según la legislación vigente en materia de aguas, para la realización de cualquier obra o trabajo en el dominio público hidràulico deberán obtenerse las autorizaciones administrativas necesarias por el organismo de cuenca en el ámbito de sus competencias, con excepción de los casos especiales regulados legalmente.

## **TÍTULO II**

### **Normas generales de regulación de usos y actividades**

#### **CAPÍTULO I**

##### *Normas sobre protección de recursos de dominio público*

##### Sección primera

##### Protección de recursos hidrológicos

*Artículo 10. Marco general para la protección de los recursos hídrics y del dominio público hidràulico*

1. La protección de los recursos hídrics en el ámbito del PE se regirá, con carácter general, por la normativa sectorial en materia de aguas, y, de manera especial, por el Real Decreto Legislativo 1/2001, de 20 de julio, por el que se aprobó el Texto Refundido de la Ley de Aguas, y disposiciones que lo desarrollan.

2. En la aplicación del presente PE se tendrá en cuenta el principio rector del Real Decreto Legislativo 1/2001, de 20 de julio, de forma que éste sea compatible con la gestión pública del agua, la ordenación del territorio, la conservación y protección del medio ambiente y la restauración de la naturaleza, a los efectos que el mismo regula, y fundamentalmente en lo relativo al dominio público hidràulico.

3. En relación con el dominio público hidràulico y en el marco de las competencias que le son atribuidas por la Constitución, el Estado ejercerá las funciones que le son atribuidas por la legislación sectorial vigente.

#### *Artículo 11. Calidad del agua*

1. Con carácter general, quedan prohibidos aquellos usos y actividades que contribuyan a deteriorar la calidad de las aguas, así como aquellas actuaciones, obras e infraestructuras que puedan dificultar el flujo hídrico.

2. A fi de protegir la qualitat de les aigües, s'ha de vetlar per l'estricta compliment de la legislació vigent en matèria d'extracció d'aigües, abocaments i depuració.

*Article 12. Llits, riberes i marges dels cursos d'aigua*

1. S'han de mantenir les condicions naturals dels llits, i hi queden prohibides les obres i construccions, amb caràcter provisional o permanent, que puguen alterar o dificultar el curs de les aigües, aigües que no es podran canalitzar o dragar excepte en aquells casos necessaris per a obres autoritzades de condicionament o neteja de llits.

2. Es consideren compatibles amb la protecció del paratge les actuacions de manteniment de llits i gestió de recursos hídrics que ha de realitzar per la Confederació Hidrogràfica del Xúquer en l'àmbit de les seues competències.

3. A la zona de domini públic hidràulic, com també als marges inclosos en les zones de servitud i de policia definides en la Llei d'Aigües, s'ha de conservar la vegetació de ribera, i no s'hi permet la transformació a cultiu dels terrenys actualment erms o destinats a usos forestals. S'hi permeten labors de neteja i desbrossament selectius quan hi haja risc per a la seguretat de les persones o els béns en el cas d'avinguda o quan hi haja risc d'incendis.

4. Es prohibeix l'ocupació del domini públic hidràulic i de la zona de servitud per instal·lacions o construccions de qualsevol tipus, permanents o temporals; com també l'extracció d'àrids, excepte en aquells casos necessaris per a obres autoritzades de condicionament o neteja dels llits.

*Article 13. Protecció d'aigües subterrànies*

Queda prohibit l'establiment de pous, rases, galeries o qualsevol dispositiu destinat a facilitar l'absorció pel terreny d'aigües residuals que puguen produir, per la seua toxicitat o per la seua composició química i bacteriològica, la contaminació de les aigües superficials o profundes.

*Article 14. Abocaments*

1. En aplicació de l'article 100 del Reial Decret Legislatiu 1/2001, de 20 de juliol, pel qual es va aprovar el Text Refós de la Llei d'Aigües, es prohibeix, amb caràcter general, l'abocament directe o indirecte d'aigües i de productes residuals susceptibles de contaminar les aigües continentals o qualsevol altre element del domini públic hidràulic, llevat que es dispose de l'autorització administrativa prèvia.

2. Es prohibeix l'abocament sense depurar, directe o indirecte, d'aigües residuals, com també l'abocament o dipòsit permanent o temporal de qualsevol tipus de residus sòlids, runes o substàncies, de qualsevol naturalesa, que constituïsquen o puguen constituir un perill de contaminació de les aigües o degradació del seu entorn; excepte en els casos de neteja d'acord amb el que preveu l'article 49 del Reglament del Domini Públic Hidràulic.

3. Per a la concessió de llicència urbanística relacionada amb qualsevol activitat que pugua generar abocaments de qualsevol naturalesa, s'ha d'exigir la justificació del tractament que hagen de donar-se a aquests per a evitar la contaminació de les aigües superficials i subterrànies. El tractament d'aigües residuals ha de ser tal que s'ajuste a les condicions de qualitat exigides per als usos a què hagen a ser destinades; en tot cas, les aigües resultants no podran superar els límits establits en la legislació sectorial.

4. L'efectivitat de la llicència queda condicionada en tot cas a l'obtenció i validesa posterior de l'autorització d'abocament.

*Article 15. Captacions d'aigua*

Queden prohibides les obertures de pous o captacions d'aigua dins de l'àmbit del pla especial.

*Article 16. Fonts i surgències*

1. Els possibles aprofitaments de les aigües de les fonts i surgències d'aigua, com també les obres de qualsevol tipus que es puguen realitzar en el seu entorn, han de garantir el manteniment de la qualitat de les aigües i d'un cabal d'eixida mínim per a l'ús de les persones i de la fauna salvatge.

2. La conselleria competent en matèria de medi ambient ha d'auto-

2. Con el fin de proteger la calidad de las aguas, se habrá de velar por el estricto cumplimiento de la legislación vigente en materia de extracción de aguas, vertidos y depuración.

*Artículo 12. Cauces, riberas y márgenes de los cursos de agua*

1. Se mantendrán las condiciones naturales de los cauces, quedando prohibidas las obras y construcciones, con carácter provisional o permanente, que puedan alterar o dificultar el curso de las aguas, no pudiendo realizarse su canalización o dragado, excepto en aquellos casos necesarios para obras autorizadas de acondicionamiento o limpieza de cauces.

2. Se consideran compatibles con la protección del Paraje las actuaciones de mantenimiento de cauces y gestión de recursos hídricos a realizar por la Confederación Hidrográfica del Júcar, en el ámbito de sus competencias.

3. En la zona de dominio público hidráulico, así como en los márgenes incluidos en las zonas de servidumbre y de policía definidas en la Ley de Aguas, se conservará la vegetación de ribera, no permitiéndose la transformación a cultivo de los terrenos actualmente baldíos o destinados a usos forestales. Se permitirán labores de limpieza y desbroce selectivos cuando exista riesgo para la seguridad de las personas o los bienes en caso de avenida o cuando exista riesgo de incendios.

4. Se prohíbe la ocupación del dominio público hidráulico y de la zona de servidumbre por instalaciones o construcciones de cualquier tipo, permanentes o temporales; así como la extracción de áridos, salvo en aquellos casos necesarios para obras autorizadas de acondicionamiento o limpieza de los cauces.

*Artículo 13. Protección de aguas subterráneas*

Queda prohibido el establecimiento de pozos, zanjas, galerías o cualquier dispositivo destinado a facilitar la absorción por el terreno de aguas residuales que puedan producir, por su toxicidad o por su composición química y bacteriológica, la contaminación de las aguas superficiales o profundas.

*Artículo 14. Vertidos*

1. En aplicación del artículo 100 del Real Decreto Legislativo 1/2001, de 20 de julio, por el que se aprobó el Texto Refundido de la Ley de Aguas, se prohíbe, con carácter general, el vertido directo o indirecto de aguas y de productos residuales susceptibles de contaminar las aguas continentales o cualquier otro elemento del dominio público hidráulico, salvo que se cuente con la previa autorización administrativa.

2. Se prohíbe el vertido sin depurar, directo o indirecto, de aguas residuales, así como el vertido o depósito permanente o temporal de todo tipo de residuos sólidos, escombros o sustancias, cualquiera que sea su naturaleza, que constituyan o puedan constituir un peligro de contaminación de las aguas o degradación de su entorno; salvo en los casos de limpieza de acuerdo con lo previsto en el artículo 49 del Reglamento del Dominio Público Hidráulico.

3. Para la concesión de licencia urbanística relacionada con cualquier actividad que pueda generar vertidos de cualquier naturaleza, se exigirá la justificación del tratamiento que hayan de darse a los mismos para evitar la contaminación de las aguas superficiales y subterráneas. El tratamiento de aguas residuales deberá ser tal que se ajuste a las condiciones de calidad exigidas para los usos a que vayan a ser destinadas; en cualquier caso, las aguas resultantes no podrán superar los límites establecidos en la legislación sectorial.

4. La efectividad de la licencia quedará condicionada en todo caso a la obtención y validez posterior de la autorización de vertido.

*Artículo 15. Captaciones de agua*

Quedan prohibidas las aperturas de pozos o captaciones de agua dentro del ámbito del Plan Especial.

*Artículo 16. Fuentes y surgencias*

1. Los posibles aprovechamientos de las aguas de las fuentes y surgencias de agua, así como las obras de cualquier tipo que se pudieran realizar en su entorno, tendrán que garantizar el mantenimiento de la calidad de las aguas y de un caudal de salida mínimo para el uso de las personas y de la fauna salvaje.

2. La Conselleria competente en materia de medio ambiente debe-

ritzar obres, plantacions i altres actuacions destinades a millorar i adequar les àrees contigües a les fonts per a potenciar l'ús públic.

Secció segona  
Protecció de sòls

*Article 17. Moviment de terres i extracció de recursos minerals*

1. Els moviments de terra que es realitzen com a conseqüència de l'execució d'actuacions o obres permeses en aquesta normativa estan subjectes a l'obtenció prèvia de llicència urbanística.

2. Quan es tracte de moviments de terra per a la correcció de talussos amb perill d'erosió, es permetran sempre que es limiten a la mínima àrea d'actuació possible, complisquen les condicions establides en l'autorització administrativa corresponent i llicència urbanística necessària, i no suposen la destrucció o deteriorament d'espècies vegetals protegides o de gran valor ambiental.

3. Es prohibeix l'extracció de recursos minerals en tot l'àmbit del paratge.

*Article 18. Conservació de la coberta vegetal*

1. Es consideren prioritàries en l'àmbit del pla totes les actuacions que tendisquen a conservar o recuperar la coberta vegetal com a mitjà per a evitar els processos erosius.

2. Les actuacions que puguen alterar o perjudicar de manera significativa les condicions de l'espai natural o de les espècies de flora silvestre existents, requereixen la redacció d'una memòria o projecte que ha de ser aprovat per l'ajuntament amb autorització prèvia de la conselleria competent en matèria de medi ambient.

3. Els treballs de restauració de la coberta vegetal han d'anar dirigits a la conservació i recuperació de les formacions vegetals autòctones.

*Article 19. Pràctiques de conservació de sòls*

1. Es prohibeix la destrucció de bancals i els marges d'aquests, com també les transformacions agrícoles i les labors que posen en perill l'estabilitat d'aquests o en comporten l'eliminació.

2. D'acord amb el que disposa l'article 28 de la Llei 3/1993, de 9 de desembre, de la Generalitat, Forestal de la Comunitat Valenciana, l'administració ha de vetlar per l'estabilització i regeneració dels terrenys situats en vessants, amb terrasses o bancals que hagen deixat de ser conservats o s'abandonen com a sòls agrícoles.

3. Es prohibeix, amb caràcter general, la rompuda de terrenys amb vegetació silvestre per a establiment de noves àrees de cultiu.

4. Es prohibeixen els aterraments de sòls, excepte en projectes de correcció de talussos.

5. Sempre que la realització d'una obra estiga acompanyada de la generació de talussos per desmunt o terraplè, serà obligatòria la fixació d'aquests mitjançant repoblació vegetal amb espècies pròpies de la zona o elements naturals. Excepcionalment, quan no existisquen altres solucions, es poden permetre les actuacions d'obra civil sempre que siguen tractades mitjançant tècniques d'integració paisatgística.

Secció tercera  
Protecció de la vegetació silvestre

*Article 20. Formacions vegetals*

Es consideren formacions vegetals subjectes a les determinacions d'aquest pla totes les no cultivades o resultants de l'activitat agrícola. Aquesta determinació no inclou la vegetació adventícia que acompanya els cultius, ni les formacions ruderals i nitròfiles que colonitzen els carrers, vials, parets, cunetes, abocadors, enderroc, erms i altres àrees molt antropitzades.

*Article 21. Tala i recol·lecció*

1. Sense perjudici del que disposa l'article 18 d'aquestes normes, es prohibeix la recol·lecció total o parcial de tàxons vegetals per a fins comercials.

2. La tala i recol·lecció total o parcial de les espècies vegetals està sotmesa al que disposa el Decret 70/2009, de 22 de maig, del Consell,

rá autorizar obras, plantaciones y otras actuaciones destinadas a mejorar y adecuar las áreas contiguas a las fuentes para potenciar el uso público.

Sección segunda  
Protección de suelos

*Artículo 17. Movimiento de tierras y extracción de recursos minerales*

1. Los movimientos de tierra que se realicen como consecuencia de la ejecución de actuaciones u obras permitidas en la presente normativa, estarán sujetos a la obtención previa de licencia urbanística.

2. Cuando se trate de movimientos de tierra para la corrección de taludes con peligro de erosión, se permitirán siempre que se limite a la mínima área de actuación posible, cumplan las condiciones establecidas en la autorización administrativa correspondiente y licencia urbanística necesaria, y no supongan la destrucción o deterioro de especies vegetales protegidas o de gran valor medioambiental.

3. Se prohíbe la extracción de recursos minerales en todo el ámbito del Paraje.

*Artículo 18. Conservación de la cubierta vegetal*

1. Se consideran prioritarias en el ámbito del Plan todas aquellas actuaciones que tiendan a conservar o recuperar la cubierta vegetal como medio para evitar los procesos erosivos.

2. Aquellas actuaciones que puedan alterar o perjudicar de modo significativo las condiciones del espacio natural o de las especies de flora silvestre existentes, requerirán la redacción de una memoria o proyecto que será aprobado por el Ayuntamiento con autorización previa de la Conselleria competente en materia de medio ambiente.

3. Los trabajos de restauración de la cubierta vegetal irán dirigidos a la conservación y recuperación de las formaciones vegetales autóctonas.

*Artículo 19. Prácticas de conservación de suelos*

1. Se prohíbe la destrucción de bancales y márgenes de éstos, así como las transformaciones agrícolas y las labores que pongan en peligro su estabilidad o supongan su eliminación.

2. De acuerdo con lo dispuesto en el artículo 28 de la Ley 3/1993, de 9 de diciembre, de la Generalitat, Forestal de la Comunitat Valenciana, la administración cuidará de la estabilización y regeneración de los terrenos situados en vertientes, con terrazas o bancales que hayan dejado de ser conservados o se abandonen como suelos agrícolas.

3. Se prohíbe, con carácter general, la roturación de terrenos con vegetación silvestre para establecimiento de nuevas áreas de cultivo.

4. Se prohíbe los aterrazamientos de suelos, salvo en proyectos de corrección de taludes.

5. Siempre que la realización de una obra vaya acompañada de la generación de taludes por desmonte o terraplén, será obligatorio la fijación de éstos mediante repoblación vegetal con especies propias de la zona o elementos naturales. Excepcionalmente, cuando no existan otras soluciones, se podrán permitir las actuaciones de obra civil siempre que sean tratadas mediante técnicas de integración paisajística.

Sección tercera  
Protección de la vegetación silvestre

*Artículo 20. Formaciones vegetales*

Se consideran formaciones vegetales sujetas a las determinaciones del presente Plan, todas aquellas no cultivadas o resultantes de la actividad agrícola. Esta determinación no incluye la vegetación adventicia que acompaña a los cultivos, ni las formaciones ruderales y nitrófilas que colonizan las calles, viales, paredes, cunetas, vertederos, escombreras, baldíos y otras áreas muy antropizadas.

*Artículo 21. Tala y recolección*

1. Sin perjuicio de lo dispuesto en el artículo 18 de estas normas, se prohíbe la recolección total o parcial de taxones vegetales para fines comerciales.

2. La tala y recolección total o parcial de las especies vegetales estará sometida a lo dispuesto en el Decreto 70/2009, de 22 de mayo,



pel qual es crea i regula el Catàleg Valencià d'Espècies de Flora Amenaçades i es regulen mesures addicionals de conservació.

3. Sense perjudici del que disposa el punt 2 d'aquest article, es permet la recol·lecció consuetudinària de fruits, llavors, plantes silvestres de consum tradicional, com ara bolets, espàrrecs, mores, etc., sempre que hi haja consentiment tàcit del propietari i sense perjudici de les limitacions específiques que la conselleria competent en matèria de medi ambient puga establir quan resulte perjudicial, per la seua intensitat o altres causes, per a la flora o la fauna. En el cas de recol·lecció de plantes silvestres o bolets, queda prohibida l'arrancada de la planta, s'han de recol·lectar mitjançant tallada, i no es permet la utilització d'instruments com ara aixades o rastells.

4. L'extracció de fusta o llenya es pot realitzar acollint-se al que disposa el Decret 98/1995, de 16 de maig, del Consell, pel qual es va aprovar el Reglament de la Llei Forestal de la Comunitat Valenciana, o a la legislació vigent en matèria d'aprofitament forestal.

5. A més del supòsit esmentat en el punt anterior, es pot realitzar de manera extraordinària l'extracció de fusta o llenya si respon a algun dels criteris següents:

- a) Com a resultat de labors de prevenció d'incendis.
- b) Com a resultat de mesures fitosanitàries.
- c) Amb motiu d'estudis científics.
- d) Per eradicació d'espècies al·lòctones invasores.

En cap cas poden recollir-los lliurement els visitants.

#### *Article 22. Regeneració i plantacions*

1. Els treballs de regeneració i recuperació de la coberta vegetal tenen per objectiu la formació i potenciació de les comunitats vegetals naturals característiques de l'àmbit del pla, en els distints estadis de desenvolupament.

2. La gestió dels recursos forestals ha de dirigir les seues actuacions a la conservació, millora i protecció dels terrenys forestals segons les determinacions de la Llei 3/1993, de 9 deembre, de la Generalitat, Forestal de la Comunitat Valenciana, i al seu reglament executiu aprovat pel Decret 98/1995, de 16 de maig, del Consell.

3. Queda prohibida la introducció i repoblació amb espècies exòtiques, entenent-se aquestes per tota espècie, subespècie o varietat que no pertanga, o haja pertangut històricament, a la vegetació silvestre de l'àmbit del pla.

4. Queda prohibida en l'àmbit del paratge la introducció d'espècies susceptibles de constituir plagues o de generar malalties.

5. És obligatòria l'autorització de la conselleria competent en matèria de medi ambient per a realitzar qualsevol modificació substancial de l'estructura natural d'una finca forestal. En aquest cas s'ha de presentar un projecte en què s'especifiquen les accions que es pretenen dur a terme i al qual han d'ajustar-se els treballs que es volen realitzar.

#### Secció quarta Protecció de la fauna

#### *Article 23. Protecció de la fauna silvestre*

1. S'ha de respectar, en tot cas, la normativa sectorial aplicable en matèria de protecció de la fauna.

2. Sense perjudici de la normativa sectorial aplicable sobre fauna, es consideren protegides totes les poblacions d'espècies animals silvestres del paratge, amb les excepcions següents:

a) Espècies cinegètiques regulades específicament per les normatives sectorials.

b) Espècies el control de poblacions de les quals puga ser autoritzat o promogut per la conselleria competent en matèria de medi ambient, de conformitat amb les determinacions de la normativa sectorial sobre fauna.

3. Les intervencions que es realitzen al paratge sobre la coberta vegetal, els sòls, el medi hídic i, en general, els distints hàbitats faunístics han de garantir el manteniment de les condicions adequades per a la pervivència i, si és procedent, la reproducció de les poblacions animals afectades.

4. Amb caràcter general, i sense perjudici del que estableix la legislació sectorial sobre fauna, no es permeten en l'àmbit del paratge

del Consell, por el que se crea y regula el Catálogo Valenciano de Especies de Flora Amenazadas y se regulan medidas adicionales de conservación.

3. Sin perjuicio de lo dispuesto en el punto 2 de este artículo, se permite la recolección consuetudinaria de frutos, semillas, plantas silvestres de consumo tradicional, tales como setas, espárragos, moras, etc., siempre que exista consentimiento tácito del propietario y sin perjuicio de las limitaciones específicas que la Conselleria competente en materia de medio ambiente pueda establecer cuando resulte perjudicial, por su intensidad u otras causas, para la flora o la fauna. En el caso de recolección de plantas silvestres o setas, queda prohibido el arranque de las mismas, debiendo recolectarse mediante corta, no permitiéndose la utilización de instrumentos tales como azadas o rastillos.

4. La extracción de madera o leña se podrá realizar acogiéndose a lo dispuesto en el Decreto 98/1995, de 16 de mayo, del Consell, por el que se aprobó el Reglamento de la Ley Forestal de la Comunitat Valenciana, o a la legislación vigente en materia de aprovechamiento forestal.

5. Además del supuesto citado en el punto anterior, se podrá realizar de manera extraordinaria la extracción de madera o leña, si responde a alguno de los siguientes criterios:

- a) Como resultado de labores de prevención de incendios.
- b) Como resultado de medidas fitosanitarias.
- c) Con motivo de estudios científicos.
- d) Por erradicación de especies alóctonas invasoras.

En ningún caso podrán recogerse libremente por los visitantes.

#### *Artículo 22. Regeneración y plantaciones*

1. Los trabajos de regeneración y recuperación de la cubierta vegetal tendrán por objetivo la formación y potenciación de las comunidades vegetales naturales características del ámbito del plan, en sus distintos estadios de desarrollo.

2. La gestión de los recursos forestales dirigirá sus actuaciones a la conservación, mejora y protección de los terrenos forestales según las determinaciones de la Ley 3/1993, de 9 de diciembre, de la Generalitat, Forestal de la Comunitat Valenciana, y a su Reglamento ejecutivo aprobado por el Decreto 98/1995, de 16 de mayo, del Consell.

3. Queda prohibida la introducción y repoblación con especies exóticas, entendiéndose éstas por toda especie, subespecie o variedad que no pertenezca, o haya pertenecido históricamente, a la vegetación silvestre del ámbito del Plan.

4. Queda prohibida en el ámbito del Paraje la introducción de especies susceptibles de constituir plagas o de generar enfermedades.

5. Es obligatoria la autorización de la Conselleria competente en materia de medio ambiente para realizar cualquier modificación sustancial de la estructura natural de una finca forestal, siendo necesaria la presentación de un proyecto en el que se especifiquen las acciones que se pretenden llevar a cabo y al que deberán ajustarse los trabajos a realizar.

#### Secció quarta Protecció de la fauna

#### *Artículo 23. Protección de la fauna silvestre*

1. Se deberá respetar, en todo caso, la normativa sectorial aplicable en materia de protección de la fauna.

2. Sin perjuicio de la normativa sectorial aplicable sobre fauna, se consideran protegidas todas las poblaciones de especies animales silvestres del Paraje, con las siguientes excepciones:

a) Especies cinegéticas reguladas específicamente por sus normativas sectoriales.

b) Especies cuyo control de poblaciones pueda ser autorizado o promovido por la Conselleria competente en materia de medio ambiente, de conformidad con las determinaciones de la normativa sectorial sobre fauna.

3. Las intervenciones que se realicen en el Paraje sobre la cubierta vegetal, los suelos, el medio hídrico y, en general, los distintos hábitats faunísticos, deberán garantizar el mantenimiento de condiciones adecuadas para la pervivencia y, en su caso, la reproducción de las poblaciones animales afectadas.

4. Con carácter general, y sin perjuicio de lo establecido en la legislación sectorial sobre fauna, no se permiten en el ámbito del

ge les activitats que puguen provocar, directament o indirectament, la destrucció o deteriorament de poblacions d'espècies animals silvestres o dels seus hàbitats. La prohibició s'estén especialment als hàbitats i enclavaments necessaris per als cicles vitals de la fauna, com ara nius, caus i dormidors, com també a les èpoques de major sensibilitat.

En particular, es prohibeix:

- a) La destrucció, mort, deteriorament, recol·lecció, comerç, captura en viu, possessió o exposició d'animals vius o les restes d'aquests que estiguen protegits per la legislació sectorial vigent i per aquestes normes.
- b) La recol·lecció, la possessió o el comerç d'ous o cries.
- c) La producció de sons innecessaris que alteren la tranquil·litat habitual de la fauna.
- d) L'emissió de llums que incidisquen negativament sobre els hàbitats i enclavaments d'especial interès per a la fauna.

#### *Article 24. Repoblació o alliberament d'animals*

1. Es prohibeix la repoblació i l'alliberament de qualsevol espècie animal exòtica, entenent per tal tota espècie, subespècie o varietat que no pertanga o haja pertangut històricament a la fauna de l'àmbit del pla, excepte la utilització d'espècies per a control biològic de plagues que realitze l'administració o autoritze aquesta.
2. Tota reintroducció d'espècies faunístiques autòctones actualment desaparegudes en el paratge, com també els eventuais reforçaments poblacionals d'espècies existents i la manera de realitzar-los, ha de ser autoritzada o promoguda per la conselleria competent en matèria de medi ambient.

#### *Article 25. Tanques i closes*

Es prohibeix l'alçament de tanques i closes en l'àmbit del pla especial.

### Secció cinquena Protecció del paisatge

#### *Article 26. Impacte paisatgístic*

1. Es consideren els valors paisatgístics del paratge com un criteri determinant per a la ubicació dels diferents usos. En conseqüència, la implantació d'usos o activitats que per les seues característiques puguen generar un important impacte paisatgístic han de realitzar-se de manera que es minimitze l'efecte negatiu d'aquets sobre el paisatge. Amb aquesta finalitat, s'ha d'evitar especialment que s'ubiquen en llocs de gran incidència visual.
2. L'ajuntament ha de tenir en compte, en autoritzar o informar els projectes referents al paratge, l'efecte de la seua realització sobre els valors paisatgístics d'aquest.
3. S'ha de protegir el paisatge al voltant de fites i elements característics de caràcter natural com ara penyals, arbres exemplars, etc., per als quals cal establir perímetres de protecció sobre la base de conques visuals que en garantisquen la singularitat en l'entorn.

#### *Article 27. Publicitat estàtica*

1. Es prohibeix, amb caràcter general, la col·locació de cartells informatius de propaganda, inscripcions o artefactes de qualsevol naturalesa amb fins publicitaris, incloent la publicitat recolzada directament o construïda tant sobre elements naturals del territori, com sobre edificacions.
2. Al paratge s'admeten, únicament, els indicadors d'activitats, establiments i llocs que per les dimensions, disseny i col·locació estiguen adequats a l'estructura ambiental on s'instal·len, com també tots els de caràcter institucional relacionats amb l'ús públic i educatiu i la gestió de l'àmbit territorial objecte del pla.

### Secció sisena Protecció del patrimoni cultural

#### *Article 28. Patrimoni cultural*

1. La Llei 5/2007, de 9 de febrer, de la Generalitat, de modificació de la Llei del Patrimoni Cultural Valencià, estableix que el patri-

Paraje las actividades que puedan provocar, directa o indirectamente, la destrucción o deterioro de poblaciones de especies animales silvestres o de sus hábitats. La prohibición se extiende especialmente a los hábitats y enclaves necesarios para los ciclos vitales de la fauna, tales como nidos, madrigueras y dormideros, así como a las épocas de mayor sensibilidad.

En particular, se prohíbe:

- a) La destrucción, muerte, deterioro, recolección, comercio, captura en vivo, posesión o exposición de animales vivos o sus restos que se hallen protegidos por la legislación sectorial vigente y por las presentes normas.
- b) La recolección, posesión o comercio de huevos o crías.
- c) La producción de sonidos innecesarios que alteren la tranquilidad habitual de la fauna.
- d) La emisión de luces que incidan negativamente sobre hábitats y enclaves de especial interès para la fauna.

#### *Artículo 24. Repoblación o suelta de animales*

1. Se prohíbe la repoblación y suelta de cualquier especie animal exòtica, entendiéndose por tal toda especie, subespecie o variedad que no pertenezca o haya pertenecido històricamente a la fauna del ámbito del Plan, salvo la utilización de especies para control biológico de plagas que realice la administración o autorice ésta.
2. Toda reintroducción de especies faunísticas autóctonas actualmente desaparecidas en el Paraje, así como los eventuales reforzamientos poblacionales de especies existentes y el modo de realizarlos, deberá ser autorizada o promovida por la Conselleria competente en materia de medio ambiente.

#### *Artículo 25. Cercas y vallados*

Se prohíbe el levantamiento de cercas y vallados en el ámbito del Plan Especial.

### Sección quinta Protección del paisaje

#### *Artículo 26. Impacto paisajístico*

1. Se considerarán los valores paisajísticos del Paraje como un criterio determinante para la ubicación de los distintos usos. En consecuencia, la implantación de usos o actividades que por sus características puedan generar un importante impacto paisajístico deberán realizarse de manera que se minimice su efecto negativo sobre el paisaje. A tal fin se evitará especialmente su ubicación en lugares de gran incidencia visual.
2. El Ayuntamiento tendrá en cuenta, al autorizar o informar los proyectos referentes al Paraje, los efectos de su realización sobre los valores paisajísticos del mismo.
3. Se protegerá el paisaje en torno a aquellos hitos y elementos característicos de carácter natural como roquedos, árboles ejemplares, etc., para lo que se establecerán perímetros de protección sobre la base de cuencas visuales que garanticen su singularidad en el entorno.

#### *Artículo 27. Publicidad estática*

1. Se prohíbe, con carácter general, la colocación de carteles informativos de propaganda, inscripciones o artefactos de cualquier naturaleza con fines publicitarios, incluyendo la publicidad apoyada directamente o construida tanto sobre elementos naturales del territorio, como sobre edificaciones.
2. En el Paraje se admitirán, únicamente, los indicadores de actividades, establecimientos y lugares que por su tamaño, diseño y colocación estén adecuados a la estructura ambiental donde se instalen, así como todos los de carácter institucional relacionados con el uso público y educativo y la gestión del ámbito territorial objeto del Plan.

### Sección sexta Protección del patrimonio cultural

#### *Artículo 28. Patrimonio cultural*

1. La Ley 5/2007, de 9 de febrero, de la Generalitat, de modificación de la Ley del Patrimonio Cultural Valenciano, establece que el

moni cultural valencià està constituït pels béns mobles i immobles de valor històric, artístic, arquitectònic, arqueològic, paleontològic, etnològic, documental, bibliogràfic, científic, tècnic, o de qualsevol altra naturalesa cultural. També formen part del patrimoni cultural valencià, en qualitat de béns immaterials del patrimoni etnològic, les creacions, coneixements, tècniques, pràctiques i usos més representatius i valuosos de les formes de vida i de la cultura tradicional valenciana. Així mateix, formen part d'aquest patrimoni com a béns immaterials les expressions de les tradicions del poble valencià en les seues manifestacions musicals, artístiques, gastronòmiques o d'oci, i en especial aquelles que han sigut objecte de transmissió oral i les que mantenen i potencien l'ús del valencià. Els béns immaterials de naturalesa tecnològica que constituïsquen manifestacions rellevants o fites d'evolució tecnològica de la Comunitat Valenciana són, així mateix, elements integrants del patrimoni cultural valencià.

2. Els elements i conjunts considerats recursos arqueològics i historicoartístics poden acollir usos turísticorecreatius, sempre que aquests no impliquen la pèrdua dels seus valors científics i culturals i després de obtenció prèvia de l'informe favorable de la conselleria competent en matèria de patrimoni cultural.

3. Si amb motiu de la realització de reformes, demolicions, transformacions o excavacions en immobles no compresos en zones arqueològiques o paleontològiques o en espais de protecció o àrees de vigilància arqueològica o paleontològica hi apareixen restes d'aquesta naturalesa o indicis de la seua existència, el promotor, el constructor i el tècnic director de les obres estan obligats a suspendre immediatament els treballs i a comunicar la troballa en els termes preceptuats en l'article 65 de la Llei 5/2007, de 9 de febrer, de la Generalitat, el règim dels quals s'aplicarà íntegrament. Si es tracta de béns mobles, la conselleria competent en matèria de patrimoni cultural, en el termini de deu dies des que tinga coneixement de la troballa, podrà acordar la continuació de les obres, amb la intervenció i vigilància dels serveis competents, i establir el pla de treball. O bé, quan ho considere necessari per a la protecció del patrimoni arqueològic o paleontològic i, en tot cas, quan la troballa es referisca a restes arqueològiques de construccions històriques o artístiques o a restes i vestigis fòssils de vertebrats, prorrogarà la suspensió de les obres i determinarà les actuacions arqueològiques o paleontològiques que hagen de realitzar-se. En qualsevol cas, ha de donar compte de la seua resolució a l'ajuntament corresponent. La suspensió no podrà durar més del temps imprescindible per a la realització de les actuacions mencionades. Hi seran d'aplicació les normes generals sobre responsabilitat de les administracions públiques per a la indemnització, si és procedent, dels perjudicis que la pròrroga de la suspensió pugua ocasionar.

#### Secció setena

#### Protecció de coves i elements d'interès geològic

##### *Article 29. Protecció de coves i elements d'interès geològic*

1. Es consideren d'especial protecció tots aquells elements de singular interès geològic i geomorfològic, com també les coves i avencs presents dins de l'àmbit del paratge natural municipal.

2. En general, aquest pla està subjecte al que dispose la legislació sectorial que s'aplique a cada un dels elements considerats dins d'aquest article.

3. Per a les coves i avencs presents en l'àmbit del paratge cal ajustar-se al que disposa el Decret 65/2006, de 12 de maig, del Consell, pel qual es desenvolupa el règim de protecció de les coves i s'aprova el Catàleg de Coves de la Comunitat Valenciana.

#### Secció huitena

#### Protecció dels camins ramaders

##### *Article 30. Conservació i defensa dels camins ramaders*

1. Qualsevol actuació que es duga a terme i que pugua afectar el camí ramader que discorre per l'àmbit del paratge ha de complir el que estableix la Llei 3/1995, de 23 de març, de Camins Ramaders.

patrimonio cultural valenciano está constituido por los bienes muebles e inmuebles de valor histórico, artístico, arquitectónico, arqueológico, paleontológico, etnológico, documental, bibliográfico, científico, técnico, o de cualquier otra naturaleza cultural. También forman parte del patrimonio cultural valenciano, en calidad de bienes inmateriales del patrimonio etnológico, las creaciones, conocimientos, técnicas, prácticas y usos más representativos y valiosos de las formas de vida y de la cultura tradicional valenciana. Asimismo, forman parte de dicho patrimonio como bienes inmateriales las expresiones de las tradiciones del pueblo valenciano en sus manifestaciones musicales, artísticas, gastronómicas o de ocio, y en especial aquellas que han sido objeto de transmisión oral y las que mantienen y potencian el uso del valenciano. Los bienes inmateriales de naturaleza tecnológica que constituyan manifestaciones relevantes o hitos de evolución tecnológica de la Comunitat Valenciana son, así mismo, elementos integrantes del patrimonio cultural valenciano.

2. Los elementos y conjuntos considerados recursos arqueológicos e histórico-artísticos podrán acoger usos turístico-recreativos, siempre que éstos no impliquen la pérdida de sus valores científicos y culturales y previa obtención del informe favorable de la Conselleria competente en materia de patrimonio cultural.

3. Si con motivo de la realización de reformas, demoliciones, transformaciones o excavaciones en inmuebles no comprendidos en zonas arqueológicas o paleontológicas, o en espacios de protección o áreas de vigilancia arqueológica o paleontológica, aparecieran restos de esta naturaleza o indicios de su existencia, el promotor, el constructor y el técnico director de las obras estarán obligados a suspender de inmediato los trabajos y a comunicar el hallazgo en los términos preceptuados en el artículo 65 de la Ley 5/2007, de 9 de febrero, de la Generalitat, cuyo régimen se aplicará íntegramente. Tratándose de bienes muebles, la Conselleria competente en materia de patrimonio cultural, en el plazo de diez días desde que tuviera conocimiento del hallazgo, podrá acordar la continuación de las obras, con la intervención y vigilancia de los servicios competentes, estableciendo el plan de trabajo. O bien, cuando lo considere necesario para la protección del patrimonio arqueológico o paleontológico y, en todo caso, cuando el hallazgo se refiera a restos arqueológicos de construcciones históricas o artísticas o a restos y vestigios fósiles de vertebrados, prorrogará la suspensión de las obras y determinará las actuaciones arqueológicas o paleontológicas que hubieran de realizarse. En cualquier caso, dará cuenta de su resolución al Ayuntamiento correspondiente. La suspensión no podrá durar más del tiempo imprescindible para la realización de las mencionadas actuaciones. Serán de aplicación las normas generales sobre responsabilidad de las Administraciones Públicas para la indemnización, en su caso, de los perjuicios que la prórroga de la suspensión pudiera ocasionar.

#### Sección séptima

#### Protección de cuevas y elementos de interés geológico

##### *Artículo 29. Protección de cuevas y elementos de interés geológico*

1. Se consideran de especial protección todos aquellos elementos de singular interès geològic i geomorfològic, así como las cuevas y simas presentes dentro del ámbito del Paraje Natural Municipal.

2. En general, este Plan está sujeto a lo que disponga la legislación sectorial que le sea de aplicación a cada uno de los elementos considerados dentro de este artículo.

3. Para las cuevas y simas presentes en el ámbito del Paraje se atenderá a lo dispuesto en el Decreto 65/2006, de 12 de mayo, del Consell, por el que se desarrolla el régimen de protección de las cuevas y se aprueba el Catálogo de Cuevas de la Comunitat Valenciana.

#### Sección octava

#### Protección de las vías pecuarias

##### *Artículo 30. Conservación y defensa de las vías pecuarias*

1. Cualquier actuación que se lleve a cabo y que pueda afectar a la vía pecuaria que discurre por el ámbito del Paraje deberá cumplir con lo establecido en la Ley 3/1995, de 23 de marzo, de Vías Pecuarias.



2. S'ha de fomentar la designació d'interés natural del camí ramader present en l'àmbit d'aquest pla, d'acord amb el que estableix l'article 17 de la Llei d'Espais Naturals Protegits de la Comunitat Valenciana.

## CAPÍTOL II

### *Normes sobre regulació d'activitats i infraestructures*

#### Secció primera Activitats extractives i mineres

##### *Article 31. Activitats extractives i mineres*

Es prohibeix la realització d'activitats extractives i mineres en l'àmbit del pla especial.

#### Secció segona Activitats agràries

##### *Article 32. Concepte*

A l'efecte d'aquest pla, es consideren agràries les activitats relacionades directament amb l'explotació econòmica dels recursos vegetals cultivats mitjançant l'ús de mitjans tècnics i instal·lacions que no comporten, ni tinguen com a conseqüència, la transformació del seu estat o característiques essencials.

##### *Article 33. Tipus de cultius i incompatibilitats*

1. Es considera compatible en l'àmbit del pla el manteniment de les activitats agràries que es registren en el moment de l'aprovació d'aquest, sempre que siguin compatibles amb el planejament en vigor en aquell moment i hagen obtingut totes les autoritzacions sectorials corresponents i l'avaluació ambiental, si escau.

2. Es prohibeix l'ampliació de la superfície de les àrees actualment existents dedicades a l'activitat agrícola. El cultiu d'espècies forestals de caràcter intensiu únicament pot efectuar-se sobre aquestes àrees.

3. A l'efecte previst en l'apartat anterior, no es consideren sotmesos a l'activitat agrícola els terrenys el cultiu dels quals haja sigut abandonat per un termini superior a deu anys o que hagen adquirit signes inequívocs de la seua vocació forestal.

4. Es prohibeixen, amb caràcter general, les pràctiques agrícoles amb la modalitat d'hivernacle o túnel.

##### *Article 34. Construccions i instal·lacions relacionades amb les activitats agràries*

1. Les construccions i instal·lacions vinculades a l'explotació agrària existents en el moment de l'aprovació d'aquestes normes podran continuar exercint la seua activitat d'acord amb la normativa sectorial aplicable, si bé no podran ampliar la superfície ocupada per aquestes.

2. Es prohibeix, amb caràcter general, tot tipus d'edificació de nova planta, com també construccions i instal·lacions vinculades a l'explotació agrària (magatzems de productes i maquinàries, quadres, estables, etc.), o a la primera transformació de productes (assecadors, serradores, etc.).

##### *Article 35. Productes fitosanitaris*

L'ús de productes fitosanitaris ha d'ajustar-se a les normes i plans sectorials que siguin d'aplicació, d'acord amb els períodes, limitacions i condicions establits pels organismes competents. En tot cas, es prohibeix la utilització d'herbicides volàtils de qualsevol tipus.

#### Secció tercera Activitats ramaderes

##### *Article 36. Concepte i règim general d'ordenació*

1. Amb caràcter general, s'autoritza el pasturatge extensiu dins de l'àmbit del PE. L'exercici d'aquesta activitat se sotmetrà a les normes i plans sectorials que siguin d'aplicació.

2. Se fomentará la designación de interés natural de la vía pecuaria presente en el ámbito del presente Plan, de acuerdo con lo establecido en el artículo 17 de la Ley de Espacios Naturales Protegidos de la Comunitat Valenciana.

## CAPÍTULO II

### *Normas sobre regulación de actividades e infraestructuras*

#### Sección primera Actividades extractivas y mineras

##### *Artículo 31. Actividades extractivas y mineras*

Se prohíbe la realización de actividades extractivas y mineras en el ámbito del Plan Especial.

#### Sección segunda Actividades agrarias

##### *Artículo 32. Concepto*

A los efectos de este Plan, se consideran agrarias las actividades relacionadas directamente con la explotación económica de los recursos vegetales cultivados, mediante el empleo de medios técnicos e instalaciones que no supongan, ni tengan como consecuencia, la transformación de su estado o características esenciales.

##### *Artículo 33. Tipos de cultivos e incompatibilidades*

1. Se consideran compatibles en el ámbito del Plan el mantenimiento de las actividades agrarias que se registren en el momento de la aprobación de éste, siempre y cuando fueran compatibles con el planeamiento en vigor en ese momento y hubieran obtenido todas las autorizaciones sectoriales correspondientes y evaluación ambiental si es el caso.

2. Se prohíbe la ampliación de la superficie de las áreas actualmente existentes dedicadas a la actividad agrícola. El cultivo de especies forestales de carácter intensivo únicamente podrá efectuarse sobre dichas áreas.

3. A los efectos previstos en el apartado anterior, no se consideran sometidos a la actividad agrícola los terrenos cuyo cultivo haya sido abandonado por un plazo superior a diez años o que hayan adquirido signos inequívocos de su vocación forestal.

4. Se prohíbe, con carácter general, las prácticas agrícolas bajo la modalidad de invernadero o túnel.

##### *Artículo 34. Construcciones e instalaciones relacionadas con las actividades agrarias*

1. Las construcciones e instalaciones vinculadas a la explotación agraria existentes en el momento de la aprobación de las presentes normas podrán seguir ejerciendo su actividad con arreglo a la normativa sectorial aplicable, si bien no podrán ampliar la superficie ocupada por las mismas.

2. Se prohíbe, con carácter general, todo tipo de edificación de nueva planta, así como construcciones e instalaciones vinculadas a la explotación agraria (almacenes de productos y maquinarias, cuadras, establos, etc.), o a la primera transformación de productos (secaderos, aserraderos, etc.).

##### *Artículo 35. Productos fitosanitarios*

El uso de productos fitosanitarios deberá ajustarse a las normas y planes sectoriales que les sean de aplicación, con arreglo a los períodos, limitaciones y condiciones establecidos por los organismos competentes. En todo caso, se prohíbe la utilización de herbicidas volátiles de cualquier tipo.

#### Sección tercera Actividades ganaderas

##### *Artículo 36. Concepto y régimen general de ordenación*

1. Con carácter general, se considera autorizado el pastoreo extensivo dentro del ámbito del PE. El ejercicio de esta actividad se someterá a las normas y planes sectoriales que le sean de aplicación.

2. L'ordenació de la ramaderia extensiva sobre terrenys forestals ha de realitzar-se, almenys, tenint en compte les condicions següents:

- a) Delimitació d'àrees fitades.
- b) Definició de la càrrega ramadera aplicable a les distintes zones.
- c) Disseny d'un sistema de rotació per a evitar el sobrepasturatge.
- d) En tot cas, les activitats ramaderes han de ser compatibles amb els usos didàctics i recreatius del paratge.

3. L'aprofitament de pastures pot limitar-se quan es puga derivar un risc per a la conservació dels sòls o existisquen arbres joves, especialment en zones en procés de regeneració.

4. Segons el que estableix l'article 4 del Decret 6/2004, de 23 de gener, del Consell, pel qual s'estableixen normes generals de protecció en terrenys forestals incendiats, els terrenys forestals que hagen patit els efectes d'un incendi no poden ser destinats al pasturatge, almenys, durant els cinc anys posteriors a aquest.

#### *Article 37. Construccions i instal·lacions relacionades amb les activitats ramaderes*

1. Queden prohibides les construccions i instal·lacions ramaderes de nova planta en l'àmbit del paratge. Aquesta prohibició s'estén tant a la ramaderia intensiva establada com a les construccions lligades a les explotacions extensives o semiextensives, com ara mallades, corals i dormidors.

2. Les construccions i instal·lacions ramaderes existents en el moment de l'aprovació d'aquestes normes poden continuar exercint l'activitat d'acord amb la normativa sectorial aplicable, si bé no podran ampliar la superfície ocupada per aquestes.

#### Secció quarta Aprofitament forestal

#### *Article 38. Terreny forestal*

1. A l'efecte d'aquest pla, es considera forestal o terreny forestal els així definits en l'article segon de la Llei 3/1993, de 9 de desembre, de la Generalitat, Forestal de la Comunitat Valenciana

2. Cal promoure la firma de convenis, consorcis o qualsevol altra figura prevista per la legislació, entre l'administració forestal i l'ajuntament o propietaris particulars de terrenys forestals, per a la realització de labors de reforestació i regeneració, treballs i tractaments de prevenció i extinció de plagues i malalties i de prevenció d'incendis.

#### *Article 39. Repoblació forestal*

Sense perjudici del que disposa l'article 22 d'aquestes normes, la repoblació de terrenys forestals ha d'ajustar-se a les normes i plans sectorials que siguen d'aplicació.

#### *Article 40. Silvicultura*

1. En l'àmbit del paratge s'han d'aplicar les tècniques silvícoles menys agressives possible per a millorar la biodiversitat i multifuncionalitat de l'ecosistema forestal, i evitar, amb caràcter general, les acumulacions innecessàries de combustible a la forest.

2. En la planificació de les intervencions s'ha de tendir a la formació de masses que protegisquen el sòl adequadament i al mateix temps tinguen una estructura amb discontinuïtat horitzontal i vertical de combustible per a reduir el risc d'incendis.

3. Les intervencions han de ser disperses, mai contínues, i afectar àrees d'extensió xicoteta.

#### *Article 41. Aprofitaments forestals*

1. Es consideren, a l'efecte d'aquest pla, com a aprofitaments forestals la fusta, productes de selecció, llenyes, escorces, pastos, fruits, llavors, plantes aromàtiques, medicinals i condimentaries, bolets i la resta de productes que es generen als terrenys forestals. Aquests aprofitaments requereixen d'autorització de la conselleria competent en matèria de medi ambient, sense perjudici del que disposa l'article 21 d'aquestes normes.

2. Els aprofitaments forestals en l'àmbit del paratge han d'ajustar-se al que disposen les normes i plans sectorials que siguen d'aplicació.

2. La ordenación de la ganadería extensiva sobre terrenos forestales deberá realizarse, al menos, teniendo en cuenta las siguientes condiciones:

- a) Delimitación de áreas acotadas.
- b) Definición de la carga ganadera aplicable a las distintas zonas.
- c) Diseño de un sistema de rotación para evitar el sobrepastoreo.
- d) En todo caso, las actividades ganaderas deberán ser compatibles con los usos didácticos y recreativos del Paraje.

3. El aprovechamiento de pastos podrá limitarse cuando se pueda derivar un riesgo para la conservación de los suelos o existan árboles jóvenes, especialmente en zonas en proceso de regeneración.

4. Según se establece en el artículo 4 del Decreto 6/2004, de 23 de enero, del Consell, por el que se establecen normas generales de protección en terrenos forestales incendiados, los terrenos forestales que hayan sufrido los efectos de un incendio no podrán ser destinados al pastoreo, al menos, durante los cinco años posteriores a éste.

#### *Artículo 37. Construcciones e instalaciones relacionadas con las actividades ganaderas*

1. Quedan prohibidas las construcciones e instalaciones ganaderas de nueva planta en el ámbito del Paraje. Esta prohibición se extiende tanto a la ganadería intensiva establada como a las construcciones ligadas a las explotaciones extensivas o semiextensivas, tales como apriscos, corrales y dormideros.

2. Las construcciones e instalaciones ganaderas existentes en el momento de la aprobación de las presentes normas podrán seguir ejerciendo su actividad con arreglo a la normativa sectorial aplicable, si bien no podrán ampliar la superficie ocupada por las mismas.

#### Sección cuarta Aprovechamiento forestal

#### *Artículo 38. Terreno forestal*

1. A los efectos del presente Plan, se consideran montes o terrenos forestales los así definidos en el artículo segundo de la Ley 3/1993, de 9 de diciembre, de la Generalitat, Forestal de la Comunitat Valenciana

2. Se promoverá la firma de convenios, consorcios o cualquier otra figura prevista por la legislación, entre la administración forestal y el Ayuntamiento o propietarios particulares de terrenos forestales, para la realización de labores de reforestación y regeneración, trabajos y tratamientos de prevención y extinción de plagas y enfermedades y de prevención de incendios.

#### *Artículo 39. Repoblación forestal*

Sin perjuicio de lo dispuesto en el artículo 22 de estas normas, la repoblación de terrenos forestales deberá ajustarse a las normas y planes sectoriales que le sean de aplicación.

#### *Artículo 40. Selvicultura*

1. En el ámbito del Paraje se deberán aplicar técnicas selvícolas lo menos agresivas posible para mejorar la biodiversidad y multifuncionalidad del ecosistema forestal, evitando, con carácter general, las acumulaciones innecesarias de combustible en el monte.

2. En la planificación de las intervenciones se tenderá a la formación de masas que protejan el suelo adecuadamente y a la vez tengan una estructura con discontinuidad horizontal y vertical de combustible para reducir el riesgo de incendios.

3. Las intervenciones serán dispersas, nunca continuas y afectarán a áreas de pequeña extensión.

#### *Artículo 41. Aprovechamientos forestales*

1. Se consideran, a los efectos de este Plan, como aprovechamientos forestales las maderas, productos de entresaca, leñas, cortezas, pastos, frutos, semillas, plantas aromáticas, medicinales y condimentarias, setas y demás productos que se generen en los terrenos forestales. Dichos aprovechamientos requerirán la autorización de la Conselleria competente en materia de medio ambiente, sin perjuicio de lo dispuesto en el artículo 21 de estas normas.

2. Los aprovechamientos forestales en el ámbito del Paraje deberán ajustarse a lo dispuesto en las normas y planes sectoriales que le sean de aplicación.

3. Es prohibeix, amb caràcter general, la transformació a usos agrícoles dels terrenys forestals.

4. D'acord amb el que disposa l'article 82 del Reglament de la Llei Forestal de la Comunitat Valenciana, l'extracció de productes forestals s'ha de realitzar exclusivament a través de vies prèviament autoritzades per l'administració forestal

#### *Article 42. Incendis forestals*

1. En general i en matèria d'incendis forestals, aquest pla està subjecte al que determina la legislació sectorial específica en la matèria.

2. En particular, cal establir les mesures necessàries per al manteniment de les infraestructures de prevenció i extinció d'incendis, com ara neteja dels tallafocs, manteniment de les pistes, construcció de basses, etc.

3. Sense perjudici del que disposa la Llei 10/2004, de 9 de desembre, de la Generalitat, del Sòl No Urbanitzable, el Decret 6/2004, de 23 de gener, del Consell, pel qual s'estableixen normes generals de protecció en terrenys forestals incendiats, estableix en l'article 4 que els terrenys forestals que hagen patit l'efecte d'un incendi no es poden destinar al pasturatge en els cinc anys següents.

4. Es prohibeix l'ús del foc amb qualsevol finalitat en tot l'àmbit del paratge, com també tirar fòsfors, puntes de cigarret i l'ús de cartutxos de caça proveïts de tacs de paper.

5. Tant en el pla local de prevenció d'incendis forestals, preceptiu segons l'article 138 del Reglament de la Llei Forestal de la Comunitat Valenciana, com en el Pla d'actuació municipal enfront del risc d'incendis, regulat en el Decret 163/1998, de 6 d'octubre, del Consell, que es redacten a nivell municipal, ha de considerar-se el paratge natural municipal com una àrea d'especial protecció i prioritat de defensa, figura a què es fa referència en l'article 140 del Decret 98/1995, de 16 de maig, anteriorment esmentat.

Per a l'aprovació d'aquests plans ha d'obtenir-se, en tot cas, l'informe favorable del servei corresponent de la conselleria competent en matèria d'incendis forestals.

#### Secció cinquena Activitat cinegètica

#### *Article 43. Normes generals*

1. L'activitat cinegètica es considera compatible en l'àmbit del PE, i queda subjecta als períodes i condicions establits en la legislació sectorial específica i als articles següents.

2. En particular, la caça està permesa en aquells terrenys que actualment compleixen les condicions legals establides per a aquesta activitat.

#### *Article 44. Ordenació cinegètica*

1. En general i en matèria d'ordenació cinegètica, aquest pla està subjecte al que disposa la legislació sectorial que siga d'aplicació.

2. Cal fomentar el manteniment de les zones de reserva cinegètica del vedat del qual formen part els terrenys inclosos en el paratge, dins de l'àmbit d'aquest.

3. Sense perjudici del que disposa la regulació sectorial sobre períodes de veda i espècies cinegètiques a la Comunitat Valenciana, la conselleria competent en matèria de medi ambient pot determinar en l'àmbit del pla, si així ho requereix l'estat dels recursos cinegètics, limitacions específiques en les espècies abatibles i períodes hàbils.

4. L'ús cinegètic del paratge ha de ser compatible amb els usos didàctics i recreatius d'aquest.

#### Secció sisena Apicultura

#### *Article 45. Normes generals*

1. Els aprofitaments apícoles es consideren autoritzables en tot l'àmbit del paratge, sempre que es complisquen les disposicions del

3. Se prohíbe, con carácter general, la transformación a usos agrícolas de los terrenos forestales.

4. De acuerdo con lo dispuesto en el artículo 82 del Reglamento de la Ley Forestal de la Comunitat Valenciana, la extracción de productos forestales se realizará exclusivamente a través de vías previamente autorizadas por la administración forestal

#### *Artículo 42. Incendios forestales*

1. En general y en materia de incendios forestales, este Plan está sujeto a lo determinado por la legislación sectorial específica en la materia.

2. En particular, se establecerán las medidas necesarias para el mantenimiento de las infraestructuras de prevención y extinción de incendios, como limpieza de los cortafuegos, mantenimiento de las pistas, construcción de balsas, etc.

3. Sin perjuicio de lo dispuesto en la Ley 10/2004, de 9 de diciembre, de la Generalitat, del Suelo No Urbanizable, el Decreto 6/2004, de 23 de enero, del Consell, por el que se establecen normas generales de protección en terrenos forestales incendiados, establece en su artículo 4 que los terrenos forestales que hayan sufrido los efectos de un incendio no se podrán destinar al pastoreo en los cinco años siguientes.

4. Se prohíbe el uso del fuego con cualquier finalidad en todo el ámbito del Paraje, así como arrojar fósforos, colillas y el uso de cartuchos de caza provistos de tacos de papel.

5. Tanto en el Plan local de prevención de incendios forestales, preceptivo según el artículo 138 del Reglamento de la Ley Forestal de la Comunitat Valenciana, como en el Plan de actuación municipal frente al riesgo de incendios, regulado en el Decreto 163/1998, de 6 de octubre, del Consell, que se redacten a nivel municipal, deberá considerarse al Paraje Natural Municipal como un área de especial protección y prioridad de defensa, figura a la que se hace referencia en el artículo 140 del Decreto 98/1995, de 16 de mayo, anteriormente mencionado.

Para la aprobación de estos Planes deberá obtenerse, en todo caso, el informe favorable del servicio correspondiente de la Conselleria competente en materia de incendios forestales.

#### Sección quinta Actividad cinegética

#### *Artículo 43. Normas generales*

1. La actividad cinegética se considera compatible en el ámbito del PE, quedando sujeta a los periodos y condiciones establecidos en la legislación sectorial específica y artículos siguientes.

2. En particular, la caza está permitida en aquellos terrenos que actualmente cumplen las condiciones legales establecidas para dicha actividad.

#### *Artículo 44. Ordenación cinegética*

1. En general y en materia de ordenación cinegética, este Plan está sujeto a lo dispuesto en la legislación sectorial que le sea de aplicación.

2. Se fomentará el mantenimiento de las zonas de reserva cinegética del acotado del que forman parte los terrenos incluidos en el Paraje, dentro del ámbito del mismo.

3. Sin perjuicio de lo dispuesto en la regulación sectorial sobre períodos de veda y especies cinegéticas en la Comunitat Valenciana, la Conselleria competente en materia de medio ambiente podrá determinar en el ámbito del Plan, si así lo requiere el estado de los recursos cinegéticos, limitaciones específicas en las especies abatibles y períodos hábils.

4. El uso cinegético del Paraje deberá ser compatible con los usos didácticos y de esparcimiento del mismo.

#### Sección sexta Apicultura

#### *Artículo 45. Normas generales*

1. Los aprovechamientos apícolas se consideran autorizables en todo el ámbito del Paraje, siempre que se cumpla con las disposiciones



Reial decret 209/2002, de 22 de febrer, pel qual s'estableixen normes d'ordenació de les explotacions apícoles.

2. En el cas que els ruscos provoquen molèsties significatives o riscos per a l'ús públic, la conselleria competent en matèria de medi ambient podrà disposar el trasllat d'aquests a un altre emplaçament que no presenten inconvenients, o bé la retirada definitiva del paratge.

Secció setena  
Activitat industrial

*Article 46. Activitat industrial*

Pel fet de considerar-se incompatible amb els objectius de protecció d'aquest pla, queda prohibida l'activitat industrial de qualsevol tipus en l'àmbit del PE, incloent les instal·lacions de magatzematge o primera transformació de productes primaris.

Secció huitena  
Ús públic del paratge natural municipal

Subsecció primera  
Pla d'ús públic del paratge natural municipal

*Article 47. Pla d'ús públic del paratge natural municipal*

1. Cal fomentar l'elaboració del pla d'ús públic del paratge natural municipal, que continga les determinacions necessàries per a l'ordenació i la gestió de les activitats lligades al gaudi ordenat i a l'ensenyament dels valors ambientals i culturals del paratge efectuades tant per iniciativa pública com privada o mixta.

2. L'ús públic del paratge ha de ser concorde amb els usos permesos en sòl no urbanitzable protegit segons la Llei 10/2004, de 9 de desembre, de la Generalitat, del Sòl No Urbanitzable, en especial, en relació amb les activitats recreatives i esportives, que puguin dur-se a terme en l'àmbit del pla especial.

3. L'elaboració del pla d'ús públic ha de comportar la realització dels corresponents estudis en què s'avalua la incidència que el desenvolupament d'aquest tipus d'activitats pugui tenir sobre els valors naturals que van motivar la declaració del paratge natural municipal, a fi d'evitar-hi impactes negatius.

4. L'esmentat pla d'ús públic ha de contenir necessàriament la regulació de la pràctica d'activitats de forest com ara senderisme, escalada, etc., en l'àmbit del paratge. A aquest efecte, ha d'establir els llocs i els períodes en què es poden desenvolupar aquestes activitats sense perjudici per als valors naturals del paratge. S'ha d'ajustar, en tot cas, al que disposa el Decret 179/2004, de 24 de setembre, del Consell, de regulació del senderisme i esports de muntanya de forma compatible amb la conservació del medi natural, o a la legislació vigent en matèria de senderisme i esports de muntanya.

5. El pla d'ús públic ha d'establir una ordenació i zonificació detallada a fi de regular les activitats recreatives concentrades i les activitats esportives establides en els articles 50 i 53 d'aquestes normes.

6. En el pla s'han de determinar per a la posterior senyalització les vies d'accés al paratge, les zones d'aparcament, els camins no transitables amb vehicles i les sendes.

7. El pla d'ús públic del paratge s'ha de complementar amb actuacions de promoció i conscienciació social sobre els aspectes ambientals d'aquest.

8. El pla d'ús públic del paratge l'ha d'aprovar l'Ajuntament de Montesa amb l'informe vinculant de la conselleria competent en matèria de medi ambient. Prèviament a l'aprovació s'han de demanar els informes que calguen a fi de garantir la seguretat i la integritat de les persones davant del risc d'avingudes o d'incendis, i s'han d'adoptar les mesures que establisquen els òrgans competents. En particular, per a la regulació de la pràctica de l'escalada serà necessari l'obtenció de l'informe previ de la conselleria competent en matèria de biodiversitat.

del Real Decreto 209/2002, de 22 de febrero, por el que se establecen normas de ordenación de las explotaciones apícolas.

2. En caso de que las colmenas provocasen molestias significativas o riesgos para el uso público, la Conselleria competente en materia de medio ambiente podrá disponer su traslado a otro emplazamiento que no presente dichos inconvenientes, o bien su retirada definitiva del Paraje.

Sección séptima  
Actividad industrial

*Artículo 46. Actividad industrial*

Por considerarse incompatible con los objetivos de protección de este Plan, queda prohibida la actividad industrial de cualquier tipo en el ámbito del PE, incluyendo las instalaciones de almacenaje o primera transformación de productos primarios.

Sección octava  
Uso público del Paraje Natural Municipal

Subsección primera  
Plan de Uso Público del Paraje Natural Municipal

*Artículo 47. Plan de Uso Público del Paraje Natural Municipal*

1. Se fomentará la elaboración del Plan de Uso Público del Paraje Natural Municipal, que contendrá las determinaciones necesarias para la ordenación y la gestión de las actividades ligadas al disfrute ordenado y a la enseñanza de los valores ambientales y culturales del Paraje efectuadas tanto por iniciativa pública como privada o mixta.

2. El uso público del Paraje deberá ser acorde con los usos permitidos en suelo no urbanizable protegido según la Ley 10/2004, de 9 de diciembre, de la Generalitat, del Suelo No Urbanizable, en especial, en relación con las actividades recreativas y deportivas, que puedan llevarse a cabo en el ámbito del Plan Especial.

3. La elaboración del Plan de Uso Público conllevará la realización de los correspondientes estudios en los que se evalúe la incidencia que el desarrollo de este tipo de actividades pueda tener sobre los valores naturales que motivaron la declaración del Paraje Natural Municipal, con objeto de evitar impactos negativos sobre los mismos.

4. El citado Plan de Uso Público deberá contener necesariamente la regulación de la práctica de actividades de montaña tales como senderismo, escalada, etc., en el ámbito del Paraje. A tal efecto, establecerá los lugares y periodos en los que se podrán desarrollar estas actividades sin perjuicio para los valores naturales del Paraje. Se ajustará, en todo caso, a lo dispuesto en el Decreto 179/2004, de 24 de septiembre, del Consell, de regulació del senderisme i esports de muntanya de forma compatible con la conservación del medio natural, o a la legislación vigente en materia de senderismo y deportes de montaña.

5. El Plan de Uso Público establecerá una ordenación y zonificación pormenorizada al objeto de regular las actividades de recreo concentrado y las actividades deportivas establecidas en los artículos 50 y 53 de estas normas.

6. En el Plan se determinarán para su posterior señalización las vías de acceso al Paraje, las zonas de aparcamiento, los caminos no transitables con vehículos, y los senderos.

7. El Plan de Uso Público del Paraje se complementará con actuaciones de promoción y concienciación social sobre los aspectos ambientales del mismo.

8. El Plan de Uso Público del Paraje lo aprobará el Ayuntamiento de Montesa con informe vinculante de la Conselleria competente en materia de medio ambiente. Previamente a su aprobación se recabarán los informes que sean necesarios con el fin de garantizar la seguridad e integridad de las personas ante el riesgo de avenidas o de incendios, y se adoptarán las medidas que los órganos competentes establezcan. En particular, para la regulación de la práctica de la escalada será necesaria la obtención del informe previo de la Conselleria competente en materia de biodiversidad.

Subsecció segona

Allotjament turístic i altres activitats hostaleres  
i recreatives vinculades a construccions

*Article 48. Campaments de turisme o càmpings*

Es prohibeixen els càmpings i campaments públics i privats en tot l'àmbit del paratge natural municipal.

*Article 49. Activitats recreatives i d'esplai vinculades a construccions*

1. Es prohibeix la construcció d'edificacions turístiques i recreatives en l'àmbit del pla especial.
2. Es prohibeix la construcció d'edificacions esportives en l'àmbit del pla especial.

Subsecció tercera

Activitats recreatives no vinculades a construccions

*Article 50. Gaudi concentrat*

El gaudi concentrat es defineix com aquell que es desenvolupa en un espai habilitat per a activitats recreatives, dotat amb equipaments d'escassa entitat com ara taules i bancs.

Aquest s'ha de produir exclusivament a les zones habilitades a l'efecte, sempre que no produïska minva en els valors naturals i paisatgístics existents a la zona.

*Article 51. Circulació motoritzada al paratge*

1. Amb caràcter general, es prohibeix la circulació motoritzada fora dels camins agrícoles i forestals del paratge, excepte en els casos següents:

- a) Vehícles autoritzats per l'ajuntament.
- b) Vehícles amb fins d'aprofitament agrari i els destinats a la realització de treballs de conservació i regeneració de la vegetació, i manteniment de llits i gestió dels recursos hídrics.

c) Vehícles de les administracions públiques que circulen com a conseqüència de necessitats del servei o de la realització d'activitats de manteniment de les infraestructures, serveis públics, etc.

d) Vehícles que realitzen serveis de rescat, emergència o qualsevol altre de naturalesa pública.

e) Vehícles de les Forces i Cossos de Seguretat de l'Estat.

2. L'ajuntament pot limitar l'accés al públic a determinades àrees per motiu de la fragilitat d'aquestes, per a evitar molèsties a la fauna, o per raons referides a la conservació de valors i recursos naturals o culturals que es motiven justificadament.

*Article 52. Acampada lliure*

Es prohibeix l'acampada lliure en tot l'àmbit del paratge.

*Article 53. Activitats esportives organitzades*

1. Es permet la realització d'esports pels particulars que no requereixen la utilització d'elements sorollosos o puguem causar danys a la fauna i flora present a la zona. Aquestes activitats s'hi poden exercir sempre que no produïsqen minva en els valors naturals i paisatgístics del paratge.

2. Qualsevol activitat esportiva organitzada per entitats públiques o privades fora dels espais habilitats per a aquest fi en l'àmbit del paratge, requereix autorització prèvia de l'ajuntament.

3. Es prohibeix, amb caràcter general, la pràctica d'activitats motoritzades amb fins esportius o lúdics, com ara motocròs, trial, quad i semblants.

Secció novena

Activitats d'urbanització i edificació

*Article 54. Urbanisme*

Aquest pla especial, a l'efecte urbanístic, qualifica la totalitat del paratge natural municipal com a sòl no urbanitzable protegit – paratge natural municipal.

Subsección segunda

Alojamiento turístico y otras actividades hosteleras  
y recreativas vinculadas a construcciones

*Artículo 48. Campamentos de turismo o campings*

Se prohíben los campings y campamentos públicos y privados en todo el ámbito del Paraje Natural Municipal.

*Artículo 49. Actividades recreativas y de esparcimiento vinculadas a construcciones*

1. Se prohíbe la construcción de edificaciones turísticas y recreativas en el ámbito del Plan Especial.
2. Se prohíbe la construcción de edificaciones deportivas en el ámbito del Plan Especial.

Subsección tercera

Actividades recreativas no vinculadas a construcciones

*Artículo 50. Recreo concentrado*

El recreo concentrado se define como aquél que se desarrolla en un espacio habilitado para actividades recreativas, dotado con equipamientos de escasa entidad como mesas y bancos.

Éste se producirá exclusivamente en las zonas habilitadas al efecto, siempre que no produzca merma en los valores naturales y paisajísticos existentes en la zona.

*Artículo 51. Circulación motorizada en el Paraje*

1. Con carácter general, se prohíbe la circulación motorizada fuera de los caminos agrícolas y forestales del Paraje, salvo en los siguientes casos:

- a) Vehículos autorizados por el Ayuntamiento.
- b) Vehículos con fines de aprovechamiento agrario y aquellos destinados a la realización de trabajos de conservación y regeneración de la vegetación, y mantenimiento de cauces y gestión de los recursos hídricos.

c) Vehículos de las Administraciones Públicas que circulen como consecuencia de necesidades del servicio o de la realización de actividades de mantenimiento de las infraestructuras, servicios públicos, etc.

d) Vehículos que realicen servicios de rescate, emergencia o cualquier otro de naturaleza pública.

e) Vehículos de las fuerzas y cuerpos de seguridad del Estado.

2. El Ayuntamiento podrá limitar el acceso al público a determinadas áreas en razón de su fragilidad, para evitar molestias a la fauna, o por razones referidas a la conservación de valores y recursos naturales o culturales que se motiven justificadamente.

*Artículo 52. Acampada libre*

Se prohíbe la acampada libre en todo el ámbito del Paraje.

*Artículo 53. Actividades deportivas organizadas*

1. Se permite la realización de deportes por los particulares que no requieran la utilización de elementos ruidosos o puedan causar daños a la fauna y flora presente en la zona. Estas actividades se desarrollarán siempre que no produzcan merma en los valores naturales y paisajísticos del Paraje.

2. Cualquier actividad deportiva organizada por entidades públicas o privadas fuera de los espacios habilitados para tal fin en el ámbito del Paraje, requerirá la autorización previa del Ayuntamiento.

3. Se prohíbe, con carácter general, la práctica de actividades motorizadas con fines deportivos o lúdicos, tales como motocròs, trial, quad y similares.

Sección novena

Actividades de urbanización y edificación

*Artículo 54. Urbanismo*

El presente Plan Especial, a los efectos urbanísticos, califica la totalidad del Paraje Natural Municipal como suelo no urbanizable protegido – Paraje Natural Municipal.

#### *Article 55. Edificació*

1. Es prohibeix la construcció de qualsevol tipus d'edificació de nova planta dins de l'àmbit del PE.

2. Amb caràcter general, es permet en l'àmbit del paratge la rehabilitació o reconstrucció d'edificacions preexistents, sempre que l'ús a què es destinen estiga permès per la normativa d'aquest pla especial i, en tot cas, amb l'informe positiu de la conselleria competent en matèria de medi ambient, per a la qual cosa, a més, s'ha de respectar en el seu disseny i composició l'entorn en què s'enclaven. A fi de garantir la deguda adaptació paisatgística d'aquestes edificacions a l'entorn, es pot exigir l'aportació de les anàlisis d'impacte sobre el medi en què es localitzen, incloent la utilització de documents gràfics.

#### Secció deu Infraestructures

#### *Article 56. Normes generals sobre les obres d'infraestructures*

1. Es prohibeix, amb caràcter general, la realització d'infraestructures de qualsevol tipus, com ara línies elèctriques i de telecomunicacions, infraestructures viàries, etc., excepte les obres d'infraestructures que ha de realitzar la Confederació Hidrogràfica del Xúquer en l'àmbit de les seues competències, com també les destinades a l'interès general.

2. S'han de respectar les possibles actuacions relatives al control d'inundacions al riu Cànyoles previstes en el Pla hidrològic nacional (Llei 11/2005, de 22 de juny, per la qual es modifica la Llei 10/2001, de 5 de juliol), com també en el Pla hidrològic de conca del Xúquer (Reial Decret 1664/1998, de 24 de juliol), on estan les esmentades actuacions declarades d'interès general de l'Estat.

3. La realització d'obres per a la instal·lació, manteniment o remodelació d'infraestructures de qualsevol tipus ha d'atenir-se, a més de les disposicions de les normatives sectorials aplicables, als requisits genèrics següents:

a) Els traçats i els emplaçaments han de realitzar-se tenint en compte les condicions ecològiques i paisatgístiques del territori a fi d'evitar la creació d'obstacles a la lliure circulació de les aigües o reblliments d'aquestes, degradació de la vegetació natural o impactes paisatgístics.

b) Durant la realització de les obres s'han de prendre les precaucions necessàries per a evitar la destrucció de la coberta vegetal, i a l'acabament de les obres cal restaurar el terreny i restituir la coberta vegetal. Així mateix, s'ha d'evitar la realització d'obres en aquells períodes en què puguen comportar alteracions i riscos per a la fauna.

c) Les autoritzacions i la resta de requisits que específicament s'assenyalen per a la realització d'infraestructures s'han d'obtenir, en tot cas, amb caràcter previ a l'atorgament de llicència urbanística.

#### *Article 57. Pla d'acció territorial de caràcter sectorial, Pla eòlic de la Comunitat Valenciana*

Al respecte, cal ajustar-se al que estableix el Pla d'acció territorial de caràcter sectorial, Pla eòlic de la Comunitat Valenciana, aprovat mitjançant l'Acord de 26 de juliol de 2001, del Consell, el qual qualifica com a zona exterior residual pràcticament tot el paratge; això implica que a la zona no hi ha recurs de vent significatiu, per tant en aquest pla s'han adoptat mesures de caràcter exclouent en relació a l'aprofitament eòlic. A més, al paratge hi ha una zona xicoteta situada al sud-oest que es qualifica com a zona no apta a causa de la seua incompatibilitat ambiental enfront de l'activitat d'aprofitament eòlic.

#### *Article 58. Pla d'acció territorial de caràcter sectorial sobre prevenció del risc d'inundació a la Comunitat Valenciana*

Al respecte, cal ajustar-se al que estableix el Pla d'acció territorial de caràcter sectorial sobre prevenció del risc d'inundació a la Comunitat Valenciana, aprovat mitjançant l'Acord de 28 de gener de 2003, del Consell, que classifica dins del nivell de risc d'inundació 1 dues zones xicotetes en l'entorn del riu Cànyoles: una zona es localitza al sector nord-oest del paratge, al límit amb el terme municipal de Vallada, i l'altra zona es localitza al sector nord-est prop de la partida de les Coves Blanques.

#### *Artículo 55. Edificación*

1. Se prohíbe la construcción de cualquier tipo de edificación de nueva planta dentro del ámbito del PE.

2. Con carácter general, se permite en el ámbito del Paraje la rehabilitación o reconstrucción de edificaciones preexistentes, siempre y cuando el uso al que se destine esté permitido por la normativa del presente Plan Especial y debiendo contar, en todo caso, con el informe positivo de la Conselleria competente en materia de medio ambiente, para lo cual, además, se deberá respetar en su diseño y composición el entorno en el que se enclavan. Con el fin de garantizar la debida adaptación paisajística de estas edificaciones a su entorno, podrá exigirse la aportación de los análisis de impacto sobre el medio en que se localicen, incluyendo la utilización de documentos gráficos.

#### Sección décima Infraestructuras

#### *Artículo 56. Normas generales sobre las obras de infraestructuras*

1. Se prohíbe, con carácter general, la realización de infraestructuras de cualquier tipo, tales como tendidos eléctricos y de telecomunicaciones, infraestructuras viarias, etc., salvo las obras de infraestructuras a realizar por la Confederación Hidrográfica del Júcar en el ámbito de sus competencias, así como aquellas destinadas al interés general.

2. Se respetarán las posibles actuaciones relativas al control de inundaciones en el río Cànyoles contempladas en el Plan Hidrológico Nacional (Ley 11/2005, de 22 de junio, por la que se modifica la Ley 10/2001, de 5 de julio), así como en el Plan Hidrológico de Cuenca del Júcar (Real Decreto 1664/1998, de 24 de julio), estando dichas actuaciones declaradas de interés general del Estado.

3. La realización de obras para la instalación, mantenimiento o remodelación de infraestructuras de cualquier tipo deberá atenerse, además de a las disposiciones de las normativas sectoriales aplicables, a los siguientes requisitos genéricos:

a) Los trazados y emplazamientos deberán realizarse teniendo en cuenta las condiciones ecológicas y paisajísticas del territorio, con el fin de evitar la creación de obstáculos a la libre circulación de las aguas o rellenos de las mismas, degradación de la vegetación natural o impactos paisajísticos.

b) Durante la realización de las obras deberán tomarse las precauciones necesarias para evitar la destrucción de la cubierta vegetal, debiéndose proceder, a la terminación de las obras, a la restauración del terreno y de la cubierta vegetal. Asimismo, se evitará la realización de obras en aquellos períodos en que puedan comportar alteraciones y riesgos para la fauna.

c) Las autorizaciones y demás requisitos que específicamente se señalen para la realización de infraestructuras deberán obtenerse, en todo caso, con carácter previo al otorgamiento de licencia urbanística.

#### *Artículo 57. Plan de acción territorial de carácter sectorial, Plan Eólico de la Comunitat Valenciana*

A este respecto se atenderá a lo establecido en el Plan de acción territorial de carácter sectorial, Plan Eólico de la Comunitat Valenciana, aprobado mediante Acuerdo de 26 de julio de 2001, del Consell, que califica como zona exterior residual pràcticament todo el Paraje; esto implica que en la zona no existe recurso de viento significativo, por lo que en dicho Plan se han adoptado medidas de carácter excluyente en relación con su aprovechamiento eòlic. Además, en el Paraje existe una pequeña zona situada al suroeste que se califica como zona no apta debido a su incompatibilidad ambiental frente a la actividad de aprovechamiento eòlic.

#### *Artículo 58. Plan de acción territorial de carácter sectorial sobre prevención del riesgo de inundación en la Comunitat Valenciana*

A este respecto se atenderá a lo establecido en el Plan de acción territorial de carácter sectorial sobre prevención del riesgo de inundación en la Comunitat Valenciana, aprobado mediante Acuerdo de 28 de enero de 2003, del Consell, que clasifica dentro del nivel de riesgo de inundación 1 dos pequeñas zonas en el entorno del río Cànyoles: una zona se localiza en el sector noroeste del Paraje, en el límite con el término municipal de Vallada, y la otra zona se localiza en el sector noreste cerca de la partida de Coves Blanques.

Secció onze  
Activitats d'investigació

*Article 59. Promoció de les activitats d'investigació*

1. Amb independència del potencial ús públic del paratge com a recurs utilitzable en la investigació bàsica sobre el medi físic, el territori i l'ambient socioeconòmic i cultural, a disposició en forma ordenada dels investigadors i les entitats i organismes especialitzats, l'ajuntament, en col·laboració amb la conselleria competent en matèria de medi ambient, per a una millor gestió i administració de l'espai protegit, ha de promoure la realització d'activitats d'investigació aplicada en matèria de coneixement i gestió dels recursos ambientals i culturals.

2. Aquestes activitats poden realitzar-se, atenent a les característiques d'aquestes i als seus requeriments en mitjans humans i materials, amb mitjans propis de les administracions públiques competents o mitjançant les oportunes col·laboracions amb entitats i organismes científics, tècnics o acadèmics. A aquest respecte, cal efectuar, amb els oportuns organismes i entitats científiques i acadèmiques, els convenis o acords de col·laboració necessaris.

3. Les matèries prioritàries d'investigació aplicada en l'àmbit del paratge són les següents, en llista oberta que pot adaptar-se a les necessitats de la gestió de l'espai protegit:

- a) Investigació bàsica sobre les espècies de flora i fauna autòctona.
- b) Desenvolupament de programes de conservació, recuperació i gestió d'espècies de flora i fauna considerades d'interès especial pel seu caràcter endèmic, rar o amenaçat, com també sobre les condicions per a la recuperació o millora dels seus hàbitats.
- c) Investigació etnogràfica i etnològica sobre el medi humà tradicional al paratge.
- d) Investigació sobre mètodes d'administració i gestió dels recursos naturals des de distintes perspectives: jurídica, administrativa i econòmica.
- e) Mètodes de gestió de l'ús públic del paratge, des dels punts de vista tècnic, sociològic, econòmic i empresarial.

4. L'ajuntament ha de facilitar el coneixement i promoure la divulgació dels treballs d'investigació realitzats en l'àmbit del paratge.

*Article 60. Autoritzacions*

Sense perjudici del règim general d'autoritzacions que figura en les disposicions generals d'aquesta normativa, s'estableix el següent règim específic per a la realització, per persones o entitats alienes a l'ajuntament o a la conselleria competent en matèria de medi ambient, d'activitats o projectes d'investigació que tinguen com a objecte els recursos ambientals i culturals del paratge:

a) Les actuacions que afecten directament o indirectament la flora, fauna o els hàbitats protegits requereixen l'autorització prèvia de l'ajuntament. Amb aquesta finalitat, la persona o entitat que haja de realitzar l'activitat investigadora ha d'adjuntar a la sol·licitud una memòria del projecte d'investigació que s'haja d'executar.

b) Les autoritzacions poden contenir condicions o restriccions per a l'execució del projecte. S'hi poden revocar si les investigacions s'aparten del que estableix la memòria del projecte presentat, o si les labors d'investigació s'han dut a terme vulnerant les directrius establides per l'autorització.

c) Una vegada realitzat l'estudi científic autoritzat, la persona o entitat autoritzada ha de presentar un informe a l'ajuntament sobre els resultats, com també sobre qualsevol altra dada que puga ser interessant des del punt de vista científic o de gestió de l'espai natural. En el cas que els treballs d'investigació autoritzats siguen publicats, el director del projecte ha d'aportar un exemplar de la publicació.

d) Les autoritzacions atorgades per a anellament científic d'aus no exclouen la necessitat que l'anellador obtinga els permisos particulars corresponents, si és procedent.

e) Els promotors de projectes d'investigació sobre els valors naturals i culturals del paratge que, pel fet de no afectar directament la flora, la fauna o els hàbitats protegits, no requereixen autorització prèvia, han de comunicar, no obstant això, a l'ajuntament l'existència del projecte, i han de facilitar a aquest l'accés als resultats de les investigacions amb destinació al fons documental del paratge.

Sección undécima  
Actividades de investigación

*Artículo 59. Promoción de las actividades de investigación*

1. Con independencia del potencial uso público del Paraje como recurso utilizable en la investigación básica sobre el medio físico, el territorio y el ambiente socioeconómico y cultural, a disposición en forma ordenada de los investigadores y las entidades y organismos especializados, el Ayuntamiento, en colaboración con la Conselleria competente en materia de medio ambiente, para una mejor gestión y administración del espacio protegido, promoverá la realización de actividades de investigación aplicada en materia de conocimiento y gestión de los recursos ambientales y culturales.

2. Dichas actividades podrán realizarse, atendiendo a las características de las mismas y a sus requerimientos en medios humanos y materiales, con medios propios de las Administraciones Públicas competentes o mediante las oportunas colaboraciones con entidades y organismos científicos, técnicos o académicos. A este respecto, se celebrarán, con los oportunos organismos y entidades científicas y académicas, los convenios o acuerdos de colaboración necesarios.

3. Las materias prioritarias de investigación aplicada en el ámbito del Paraje son las siguientes, en relación abierta que podrá adaptarse a las necesidades de la gestión del espacio protegido:

- a) Investigación básica sobre las especies de flora y fauna autóctona.
- b) Desarrollo de programas de conservación, recuperación y gestión de especies de flora y fauna consideradas de interés especial por su carácter endémico, raro o amenazado, así como sobre las condiciones para la recuperación o mejora de sus hábitats.
- c) Investigación etnográfica y etnológica sobre el medio humano tradicional el Paraje.
- d) Investigación sobre métodos de administración y gestión de los recursos naturales desde distintas perspectivas: jurídica, administrativa, económica.
- e) Métodos de gestión del uso público del Paraje, desde los puntos de vista técnico, sociológico, económico y empresarial.

4. El Ayuntamiento facilitará el conocimiento y promoverá la divulgación de los trabajos de investigación realizados en el ámbito del Paraje.

*Artículo 60. Autorizaciones*

Sin perjuicio del régimen general de autorizaciones que figura en las disposiciones generales de esta normativa, se establece el siguiente régimen específico para la realización, por personas o entidades ajenas al Ayuntamiento o a la Conselleria competente en materia de medio ambiente, de actividades o proyectos de investigación que tengan por objeto los recursos ambientales y culturales del Paraje:

a) Las actuaciones que afecten directa o indirectamente a la flora, fauna o los hábitats protegidos, requerirán la autorización previa del Ayuntamiento. Con esta finalidad, la persona o entidad que vaya a realizar la actividad investigadora acompañará a la solicitud una memoria del proyecto de investigación que se vaya a desarrollar.

b) Las autorizaciones podrán contener condiciones o restricciones para la ejecución del proyecto. Cabe su revocación si las investigaciones se apartan de lo establecido en la memoria del proyecto presentado, o si las labores de investigación se han llevado a cabo vulnerando las directrices establecidas por la autorización.

c) Una vez realizado el estudio científico autorizado, la persona o entidad autorizada deberá presentar informe al Ayuntamiento sobre los resultados, así como sobre cualquier otro dato que pueda ser interesante desde el punto de vista científico o de gestión del espacio natural. En el supuesto de que los trabajos de investigación autorizados sean publicados, el director del proyecto deberá aportar un ejemplar de la publicación.

d) Las autorizaciones otorgadas para anillamiento científico de aves no excluyen la necesidad de obtener por el anillador los permisos particulares correspondientes en su caso.

e) Los promotores de proyectos de investigación sobre los valores naturales y culturales del Paraje que, por no afectar directamente a la flora, la fauna o los hábitats protegidos, no requieren autorización previa, deberán no obstante comunicar al Ayuntamiento la existencia del proyecto, debiendo facilitar al mismo el acceso a los resultados de las investigaciones con destino al fondo documental del Paraje.



### TÍTOL III

#### Normes per a la gestió del paratge natural municipal

##### *Article 61. Règim general*

1. L'administració i la gestió del Paratge Natural Municipal el Barranc de la Fos correspon a l'Ajuntament de Montesa.

2. La conselleria competent en matèria de medi ambient pot prestar a l'ajuntament l'assistència tècnica necessària i assessorament per a la gestió del paratge natural municipal.

3. El règim de gestió del paratge s'ha d'ajustar al marc establert amb caràcter genèric per als paratges naturals municipals per la Llei 11/1994, de 27 de desembre, de la Generalitat, d'Espais Naturals Protegits de la Comunitat Valenciana, com també a les determinacions específiques que estableix en la matèria el Decret 161/2004, de 3 de setembre, del Consell, de regulació dels paratges naturals municipals.

4. La gestió del paratge, quant al funcionament d'instal·lacions, equipaments i serveis, pot delegar-se d'acord amb el que preveu la Llei 11/1994, de 27 de desembre, de la Generalitat, d'Espais Naturals Protegits de la Comunitat Valenciana. Aquesta gestió també pot encomanar-se a altres entitats de dret públic o concertar-se amb institucions o entitats de naturalesa privada.

5. L'ajuntament pot promoure, per a assegurar la participació efectiva en la gestió del paratge dels agents socials i econòmics implicats i d'altres administracions públiques, la constitució d'una entitat mixta amb participació de les administracions autonòmiques i local i del sector privat, com ara una fundació, un consorci o un altre tipus de figura prevista en la legislació vigent.

##### *Article 62. Consell de Participació del paratge natural municipal*

Com a òrgan col·legiat de caràcter consultiu, amb la finalitat de col·laborar en la gestió i canalitzar la participació dels propietaris i interessos socials i econòmics afectats, es crea el Consell de Participació del Paratge Natural Municipal el Barranc de la Fos, segons s'estableix en l'article 6 de la part dispositiva del decret de declaració del paratge, atenint-se així al que preveu l'article 7.3 del Decret 161/2004, de 3 de setembre, del Consell, de regulació dels paratges naturals municipals.

### TÍTOL IV

#### Mecanisme de finançament

##### *Article 63. Règim general*

1. El finançament del paratge natural municipal és a compte de l'Ajuntament de Montesa.

2. L'Ajuntament de Montesa ha d'habilitar en els seus pressupostos els crèdits necessaris per a la correcta gestió del paratge natural municipal.

3. La conselleria competent en matèria d'espais protegits pot participar en el finançament del paratge natural municipal d'acord amb l'article 10 del Decret 161/2004, de 27 de desembre, del Consell, de regulació dels paratges naturals municipals, sense perjudici dels mitjans econòmics que poden aportar altres entitats públiques o privades que puguen tenir interès a coadjuvar al manteniment del paratge natural municipal.

### TÍTOL V

#### Règim sancionador

##### *Article 64. Règim sancionador*

1. La inobservança o infracció de la normativa aplicable al paratge natural municipal serà sancionada de conformitat amb la Llei 11/1994, de 27 de desembre, d'Espais Naturals Protegits de la Comunitat Valenciana, i amb la Llei 42/2007, de 13 de desembre, de Patrimoni Natural i de la Biodiversitat, sense perjudici del que siga exigible en via penal, civil o de qualsevol altre ordre en què pugua incórrer.

2. Els infractors estan obligats, en tot cas, a reparar els danys causats i a restituir els llocs i elements alterats a la situació inicial.

### TÍTULO III

#### Normas para la gestión del paraje natural municipal

##### *Artículo 61. Régimen general*

1. La administración y la gestión del Paraje Natural Municipal el Barranc de la Fos corresponde al Ayuntamiento de Montesa.

2. La Conselleria competente en materia de medio ambiente podrá prestar al Ayuntamiento la asistencia técnica necesaria y asesoramiento para la gestión del Paraje Natural Municipal.

3. El régimen de gestión del Paraje atenderá al marco establecido con carácter genérico para los Parajes Naturales Municipales por la Ley 11/1994, de 27 de diciembre, de la Generalitat, de Espacios Naturales Protegidos de la Comunitat Valenciana, así como a las determinaciones específicas que establece en la materia el Decreto 161/2004, de 3 de septiembre, del Consell, de regulación de los Parajes Naturales Municipales.

4. La gestión del Paraje, en lo relativo al funcionamiento de instalaciones, equipamientos y servicios, podrá delegarse de acuerdo con lo previsto en la Ley 11/1994, de 27 de diciembre, de la Generalitat, de Espacios Naturales Protegidos de la Comunitat Valenciana. Esta gestión también podrá encomendarse a otras entidades de derecho público o concertarse con instituciones o entidades de naturaleza privada.

5. El Ayuntamiento podrá promover, para asegurar la participación efectiva en la gestión del Paraje de los agentes sociales y económicos implicados y de otras Administraciones Públicas, la constitución de una entidad mixta con participación de las Administraciones autonómicas y local y del sector privado, tal como una fundación, un consorcio u otro tipo de figura contemplada en la legislación vigente.

##### *Artículo 62. Consejo de Participación del Paraje Natural Municipal*

Como órgano colegiado de carácter consultivo, con la finalidad de colaborar en la gestión y canalizar la participación de los propietarios e intereses sociales y económicos afectados, se crea el Consejo de Participación del Paraje Natural Municipal el Barranc de la Fos, según se establece en el artículo 6 de la parte dispositiva del Decreto de declaración del Paraje, ateniéndose de esta manera a lo contemplado en el artículo 7.3 del Decreto 161/2004, de 3 de septiembre, del Consell, de regulación de los Parajes Naturales Municipales.

### TÍTULO IV

#### Mecanismo de financiación

##### *Artículo 63. Régimen general*

1. La financiación del Paraje Natural Municipal correrá por cuenta del Ayuntamiento de Montesa.

2. El Ayuntamiento de Montesa habilitará en sus presupuestos los créditos necesarios para la correcta gestión del Paraje Natural Municipal.

3. La Conselleria competente en materia de espacios protegidos podrá participar en la financiación del Paraje Natural Municipal de acuerdo con el artículo 10 del Decreto 161/2004, de 27 de diciembre, del Consell, de regulación de los Parajes Naturales Municipales, sin perjuicio de los medios económicos que pueden aportar otras entidades públicas o privadas que puedan tener interés en coadyuvar al mantenimiento del Paraje Natural Municipal.

### TÍTULO V

#### Régimen sancionador

##### *Artículo 64. Régimen sancionador*

1. La inobservancia o infracción de la normativa aplicable al Paraje Natural Municipal será sancionada de conformidad con la Ley 11/1994, de 27 de diciembre, de Espacios Naturales Protegidos de la Comunitat Valenciana, y con la Ley 42/2007, de 13 de diciembre, de Patrimonio Natural y de la Biodiversidad, sin perjuicio de lo exigible en via penal, civil o de cualquier otro orden en que pudiera incurrir.

2. Los infractores estarán obligados, en todo caso, a reparar los daños causados y restituir los lugares y elementos alterados a su situación inicial.