

Conselleria de Medi Ambient, Aigua, Urbanisme i Habitatge

DECRET 183/2010, de 5 de novembre, del Consell, pel qual es declara paratge natural municipal l'enclavament denominat Penyes Albes, als termes municipals de Montitxelvo i Terrateig. [2010/12054]

PREÀMBUL

L'àmbit territorial del Paratge Natural Municipal Penyes Albes se situa al sector sud dels termes municipals de Montitxelvo i Terrateig, a la comarca de la Vall d'Albaida. L'àrea, de 347,42 hectàrees, alberga valors ecològics, paisatgístics i culturals que justifiquen la seua declaració com a espai protegit.

La proximitat amb els paisatges protegits del Serpis i del Benicadell, del qual és prolongació natural, i del lloc d'interès comunitari de la Serra de la Safor, serveix per a situar el paratge i conformar una aproximació als seus valors naturals i paisatgístics.

Geomorfològicament, la zona s'inscriu en el gran anticlinal prebètic format per les serres de Benicadell i Ador. Els materials corresponen als períodes triàsic, cretaci i juràssic.

Presenta una orografia abrupta, i alterna els relleus muntanyosos amb profunds barrancs, i constitueix un entorn paisatgístic de gran bellesa. Com a fites destacades del paratge sobreixen els pics de Penyes Albes (656 m) i la penya Llarga (570 m), punts més elevats de l'espai; des d'on pot divisar-se en primer terme el turó del Tossal de la Creueta (409 metres), i com a fons, bona part de la meitat sud de la província de València, i conforma un escenari d'elevada qualitat paisatgística.

La reiteració d'incendis forestals en les últimes dècades ha condicionat fortament les característiques de la coberta vegetal; actualment predominen les espècies pirofítiques. Predominen les masses de pi blanc (*Pinus halepensis*), entre les quals s'intercalen bosquets de carrasca (*Quercus ilex subsp. rotundifolia*) procedents de regeneració natural. L'estrat arbustiu respon a les característiques típiques del matoll termòfil mediterrani, on predomina el coscoll (*Quercus coccifera*), el càdec (*Juniperus oxycedrus*) i el llentiscle (*Pistacia lentiscus*). En menor proporció, es poden trobar altres espècies com l'arçot (*Rhamnus lycioides*), l'aladern (*Rhamnus alaternus*) i el margalló (*Chamaerops humilis*). Un factor d'heterogeneïtat és el que introdueixen els camps de secà intercalats en la forest i que contribueixen a diversificar i enriquir el paisatge.

Als fons de barrancs i algunes zones d'ombria és possible trobar algun exemplar de freixe de flor (*Fraxinus ornus*), arbust endèmic de la Comunitat Valenciana. Apareixen també exemplars d'orquídies (*Ophrys apifera*), denominada popularment flor d'abella o abellera i nombroses lianes com l'arçot (*Smilax aspera*), la rogeta (*Rubia peregrina*), el lligabosc mediterrani (*Lonicera implexa*), l'arç alb (*Crataegus monogyna*), el matapoll (*Daphne gnidium*), l'esbarzer (*Rubus ulmifolius*) i l'heura (*Hedera helix*).

Quant a la fauna, aquesta es troba ben representada. Pel que fa a rèptils, les zones obertes amb matoll baix conformen l'hàbitat ideal per a la sargantana cuallarga (*Psammotromus algirus*), el fardatxo (*Lacerta lepida*) o les serps blanca (*Elaphe scalaris*) i verda (*Malpolon monspessulanus*). Amfibis com el gripau comú (*Bufo bufo*) o el gripau corredor (*Bufo calamita*) busquen els rabejos temporals d'aigua, per a dur a terme la reproducció.

Les aus en l'àmbit d'estudi presenten una gran diversitat destacant la presència d'una espècie amenaçada, l'àguila de panxa blanca (*Hieraetus fasciatus*) inclosa en la categoria de vulnerable en el Catàleg Valencià de Fauna Amenaçada. Les zones amb masses arbrades de pi blanc alberguen espècies adaptades als ecosistemes forestals, com són el capellanet (*Parus cristatus*), el formiguer (*Jynx clotadeta*), el raspinnell comú (*Certhia brachydactyla*), el tudó (*Columba palumbus*) i, de vegades, l'esparver (*Accipiter nisus*). Les zones amb matolls de bruc i coscoll representen l'hàbitat idoni per a la nidificació de nombroses espècies d'ocells com les busqueretes cuallarga (*Sylvia undata*), capnegra (*Sylvia melanocephala*) i de garriga (*Sylvia cantillans*), o el vis-tòs bitxac comú (*Saxicola torquata*), posat sovint en les branques més prominents dels arbustos. Als barrancs més frescos i ombrívols, en la

Conselleria de Medio Ambiente, Agua, Urbanismo y Vivienda

DECRETO 183/2010, de 5 de noviembre, del Consell, por el que se declara paraje natural municipal el enclave denominado Penyes Albes, en los términos municipales de Montichelvo y Terrateig. [2010/12054]

PREÀMBULO

El ámbito territorial del Paraje Natural Municipal Penyes Albes se sitúa en el sector sur de los términos municipales de Montichelvo y Terrateig, en la comarca de la Vall d'Albaida. El área, de 347,42 hectáreas, alberga valores ecológicos, paisajísticos y culturales que justifican su declaración como espacio protegido.

La proximidad con los paisajes protegidos del Serpis y del Benicadell, del cual es prolongación natural y del lugar de interés comunitario Serra de la Safor, sirve para situar el paraje y conformar una aproximación a sus valores naturales y paisajísticos.

Geomorfológicamente, la zona se inscribe en el gran anticlinal prebético formado por las sierras de Benicadell y Ador. Los materiales corresponden a los periodos triásico, cretácico y jurásico.

Presenta una orografía abrupta, alternando los relieves montañosos con profundos barrancos, constituyendo un entorno paisajístico de gran belleza. Como hitos destacados del paraje sobresalen los picos de Penyes Albes (656 m) y la Peña Llarga (570 m), puntos más elevados del espacio; desde donde puede divisarse en primer término el cerro del Tossal de la Creueta (409 metros), y como fondo, buena parte de la mitad sur de la provincia de Valencia, conformando un escenario de elevada calidad paisajística.

La reiteración de incendios forestales en las últimas décadas ha condicionado fuertemente las características de la cubierta vegetal, predominando actualmente las especies pirofíticas. Predominan las masas de pino carrasco (*Pinus halepensis*), entre las que se intercalan pequeños bosquetes de carrasca (*Quercus ilex subsp. rotundifolia*) procedentes de regeneración natural. El estrato arbustivo responde a las características típicas del matorral termófilo mediterráneo, predominando la coscoja (*Quercus coccifera*), el enebro de miera (*Juniperus oxycedrus*) y el lentisco (*Pistacia lentiscus*). En menor proporción cabe encontrar otras especies como el espino negro (*Rhamnus lycioides*), el aladierno (*Rhamnus alaternus*) y el palmito (*Chamaerops humilis*). Un factor de heterogeneidad es el que introducen los campos de secano intercalados en el monte y que contribuyen a diversificar y enriquecer el paisaje.

En los fondos de barrancos y algunas zonas de umbría es posible encontrar algún ejemplar de Fresno de flor (*Fraxinus ornus*), arbusto endémico de la Comunitat Valenciana. Aparecen también ejemplares de orquídeas (*Ophrys apifera*) denominada popularmente flor de abeja y numerosas lianas como la zarzaparrilla (*Smilax aspera*), la rogeta (*Rubia peregrina*), la madreSelva (*Lonicera implexa*), el espino albar (*Crataegus monogyna*), el matapoll (*Daphne gnidium*), la zarza (*Rubus ulmifolius*) y la hiedra (*Hedera helix*).

En cuanto a la fauna, ésta se halla bien representada. En lo que a reptiles se refiere, las zonas abiertas con matorral bajo conforman el hábitat ideal para la lagartija colilarga (*Psammotromus algirus*), el lagarto ocelado (*Lacerta lepida*) o las culebras de escalera (*Elaphe scalaris*) y bastarda (*Malpolon monspessulanus*). Anfibios como el sapo común (*Bufo bufo*) o el sapo corredor (*Bufo calamita*) buscan los remansos temporales de agua, para llevar a cabo la reproducción.

Las aves en el ámbito de estudio presentan una gran diversidad destacando la presencia de una especie amenazada, el águila azor perdicera (*Hieraetus fasciatus*) incluida en la categoría de vulnerable en el Catálogo Valenciano de Fauna Amenaçada. Las zonas con masas arboladas de pino carrasco albergan especies adaptadas a los ecosistemas forestales, como son el herrerillo capuchino (*Parus cristatus*), el torcecuello (*Jynx torquilla*), el agateador común (*Certhia brachydactyla*), la paloma torcaz (*Columba palumbus*) y en ocasiones el gavilán (*Accipiter nisus*). Las zonas con matorrales de brezo y coscoja representan el hábitat idóneo para la nidificación de numerosas especies de pequeñas aves como las currucas rabilarga (*Sylvia undata*), cabecinegra (*Sylvia melanocephala*) y carrasqueña (*Sylvia cantillans*), o la vistosa tarabilla común (*Saxicola torquata*), posada frecuentemente en las

profunditat del matoll, és possible detectar la presència del rossinyol (*Luscinia megarhynchos*).

D'altra banda, en el grup dels mamífers, es constata la presència d'espècies incloses en el Catàleg Valencià d'Espècies de Fauna Amenaçades com el teixó (*Meles meles*), la fagina (*Martes foina*), la mostela (*Mustela nivalis*) i el turó (*Mustela putorius*). Cal destacar la presència al paratge d'espècies de gran valor pel seu interès cinegètic com els abundants conills (*Oryctolagus cuniculus*) i porcs senglars (*Sus scrofa*).

Pel que fa al patrimoni historicocultural, en l'àmbit del paratge es troba un bon nombre de jaciments i restes amb valor arqueològic i etnològic. Entre els jaciments arqueològics se citen la cova del Racó Tancat i la cova Fosca. D'altra banda, com a elements representatius del patrimoni etnològic es ressenyen la font de la Nevera, la font de Llaunaix, la font i l'abeurador i la bassa del Pla de les Fonts, el Forn del Barranc Tancat i la Nevera. En l'Inventari de Béns Patrimonials Immobles de l'Ajuntament de Montitxelvo apareixen tres elements presents en l'àmbit del paratge: l'Alcavó de Baix, l'Arcada del Codadet i la nevera de Penyes Albes.

Finalment, cal mencionar que el paratge de Penyes Albes presenta un gran potencial per a l'exercici d'activitats com el senderisme i l'educació ambiental, com també totes aquelles activitats relacionades amb l'ús públic a la natura.

Per tot això, i a iniciativa dels ajuntaments de Montitxelvo i Terrateig, la Generalitat, per raó del que estableix l'article 49.1.10 de l'Estatut d'Autonomia de la Comunitat Valenciana, en la redacció donada per la Llei Orgànica 1/2006, de 10 d'abril, de Reforma de la Llei Orgànica 5/1982, d'1 de juliol, que estableix, entre altres matèries, la competència exclusiva de la Generalitat sobre espais naturals protegits, d'acord amb el que disposa l'article 149.1.23 de la Constitució espanyola, considera necessària la declaració d'un règim especial de protecció dels valors naturals d'aquest espai.

Així, la Llei 11/1994, de 27 de desembre, de la Generalitat, d'Espais Naturals Protegits de la Comunitat Valenciana, estableix la figura de protecció denominada paratge natural municipal, que es regula posteriorment pel Decret 161/2004, de 3 de setembre, del Consell, de regulació dels paratges naturals municipals, que s'adapta a les característiques d'aquest enclavament i permet la via jurídica idònia per a la consecució dels objectius previstos.

Per això, en vista als valors naturals i la importància d'aquest, de l'interès dels ajuntaments de Montitxelvo i Terrateig, i havent complert en el procediment els tràmits necessaris per a la declaració del paratge natural municipal previstos específicament en la Llei 11/1994, i en el Decret 161/2004, a proposta del conseller de Medi Ambient, Aigua, Urbanisme i Habitatge, conforme amb el Consell Jurídic Consultiu de la Comunitat Valenciana, i amb la deliberació prèvia del Consell, en la reunió del dia 5 de novembre de 2010,

DECRETE

Article 1. Objecte

1. Es declara paratge natural municipal l'espai denominat Penyes Albes, als termes municipals de Montitxelvo i Terrateig, i s'hi estableix un règim jurídic de protecció, d'acord amb les normes contingudes en la Llei 11/1994, de 27 de desembre, de la Generalitat, d'Espais Naturals Protegits de la Comunitat Valenciana.

2. En raó de l'interès botànic, ecològic, geomorfològic, paisatgístic i sociocultural del paratge natural municipal, i d'acord amb el que disposa la Llei 11/1994, de 27 de desembre, de la Generalitat, d'Espais Naturals Protegits de la Comunitat Valenciana, i en el Decret 161/2004, de 3 de setembre, del Consell, de regulació dels paratges naturals municipals, aquest règim jurídic està orientat a protegir la integritat dels ecosistemes naturals, i no s'hi admet cap ús o activitat que pose en perill la conservació dels valors que en motiven la declaració.

Article 2. Àmbit territorial

1. El Paratge Natural Municipal de Penyes Albes, amb una superfície de 347,42 hectàrees, es localitza als termes municipals de Montitxelvo i Terrateig, a la província de València, i la delimitació descrip-

ramas más prominentes de los arbustos. En los barrancos más frescos y umbríos, en la profundidad del matorral, es posible detectar la presencia del ruiseñor común (*Luscinia megarhynchos*).

Por otra parte, en el grupo de los mamíferos, se constata la presencia de especies incluidas en el Catálogo Valenciano de Especies de Fauna Amenazadas como el tejón (*Meles meles*), la garduña (*Martes foina*), la comadreja (*Mustela nivalis*) y el turón (*Mustela putorius*). Cabe destacar la presencia en el paraje de especies de gran valor por su interés cinegético como los abundantes conejos (*Oryctolagus cuniculus*) y jabalías (*Sus scrofa*).

Por lo que respecta al patrimonio histórico-cultural, en el ámbito del paraje se encuentra un buen número de yacimientos y restos con valor arqueológico y etnológico. Entre los yacimientos arqueológicos se citan la Cova del Racó Tancat y la Cova Fosca. Por otro lado, como elementos representativos del patrimonio etnológico se reseñan la Font de la Nevera, la Font de Llaunaix, la Font i Abeurador i Bassa del Pla de les Fonts, el Forn del Barranc Tancat y la Nevera. En el Inventario de Bienes Patrimoniales Inmuebles del Ayuntamiento de Montichelvo aparecen tres elementos presentes en el ámbito del paraje: el Alcavó de Baix, la Arcada del Codadet y la Nevera de Penyes Albes.

Finalmente, cabe mencionar que el paraje de Penyes Albes presenta un gran potencial para el desarrollo de actividades como el senderismo y la educación ambiental, así como todas aquellas actividades relacionadas con el uso público en la naturaleza.

Por todo ello, y a iniciativa de los ayuntamientos de Montichelvo y Terrateig, la Generalitat, en virtud de lo establecido en el artículo 49.1.10 del Estatut d'Autonomia de la Comunitat Valenciana, en su redacción dada por la Ley Orgánica 1/2006, de 10 de abril, de Reforma de la Ley Orgánica 5/1982, de 1 de julio, que establece, entre otras materias, la competencia exclusiva de la Generalitat sobre espacios naturales protegidos, de acuerdo con lo dispuesto en el artículo 149.1.23 de la Constitución española, considera necesaria la declaración de un régimen especial de protección de los valores naturales de este espacio.

Así, la Ley 11/1994, de 27 de diciembre, de la Generalitat, de Espacios Naturales Protegidos de la Comunitat Valenciana, establece la figura de protección denominada paraje natural municipal, que se regula posteriormente por el Decreto 161/2004, de 3 de septiembre, del Consell, de regulación de los parajes naturales municipales, que se adapta a las características de este enclave y permite la vía jurídica idónea para la consecución de los objetivos previstos.

Por ello, en vista a los valores naturales e importancia del mismo, del interés de los ayuntamientos de Montichelvo y Terrateig, y habiéndose cumplido en el procedimiento los trámites necesarios para la declaración del paraje natural municipal previstos específicamente en la Ley 11/1994 y en el Decreto 161/2004, a propuesta del conseller de Medio Ambiente, Agua, Urbanismo y Vivienda, conforme con el Consell Jurídic Consultiu de la Comunitat Valenciana y previa deliberación del Consell, en la reunión del día 5 de noviembre de 2010,

DECRETO

Artículo 1. Objeto

1. Se declara paraje natural municipal el espacio denominado Penyes Albes, en los términos municipales de Montichelvo y Terrateig, estableciéndose para él un régimen jurídico de protección, de acuerdo con las normas contenidas en la Ley 11/1994, de 27 de diciembre, de la Generalitat, de Espacios Naturales Protegidos de la Comunitat Valenciana.

2. En razón del interés botánico, ecológico, geomorfológico, paisajístico y sociocultural del paraje natural municipal, y de acuerdo con lo dispuesto en la Ley 11/1994, de 27 de diciembre, de la Generalitat, de Espacios Naturales Protegidos de la Comunitat Valenciana, y en el Decreto 161/2004, de 3 de septiembre, del Consell, de regulación de los parajes naturales municipales, dicho régimen jurídico está orientado a proteger la integridad de los ecosistemas naturales, no admitiéndose uso o actividad que ponga en peligro la conservación de los valores que motivan su declaración.

Artículo 2. Ámbito territorial

1. El Paraje Natural Municipal Penyes Albes, con una superficie de 347,42 hectáreas, se localiza en los términos municipales de Montichelvo y Terrateig, en la provincia de Valencia, figurando su delimi-

tiva i gràfica figuren en els annexos I i II d'aquest decret, respectivament.

2. En cas d'eventual discrepància entre la delimitació descriptiva i la delimitació gràfica, prevaldrà la primera d'aquestes.

Article 3. Administració, gestió i assessorament

1. L'administració i gestió del paratge natural municipal correspon als ajuntaments de Montitxelvo i Terrateig.

2. A fi de coordinar la gestió del Paratge Natural Municipal de Penyes Albes entre els ajuntaments de Montitxelvo i Terrateig es constituirà una Comissió Coordinadora per a la Gestió del Paratge, la qual estarà formada pels regidors competents en matèria de medi ambient dels ajuntaments esmentats.

3. La direcció general competent en la matèria d'espais naturals protegits ha de designar un tècnic dels serveis territorials de València de la conselleria que tinga les competències en matèria ambiental, el qual prestarà assistència tècnica i assessorament en la gestió del paratge natural municipal.

Article 4. Règim de protecció

Amb caràcter general, en l'àmbit del paratge natural municipal poden continuar efectuant-se les activitats tradicionals compatibles amb les finalitats que motiven aquesta declaració que no impliquen deteriorament o regressió dels hàbitats naturals i els sòls, excloent la utilització urbanística dels terrenys, d'acord amb les regulacions específiques i el que estableixen aquest decret i el corresponent Pla Especial de Protecció del Paratge Natural Municipal de Penyes Albes.

En l'àmbit del paratge natural municipal les competències de les administracions públiques s'han d'exercir de manera que queden preservats tots els valors geomorfològics, botànics, ecològics, paisatgístics i culturals del paratge natural municipal, i s'han d'avaluar amb especial atenció els possibles impactes ambientals produïts com a repercussió d'activitats realitzades en les proximitats de l'àmbit protegit.

Article 5. Pla especial de protecció

1. Per raó del que disposa l'article 7 del Decret 161/2004, de 3 de setembre, del Consell, de regulació dels paratges naturals municipals, s'aprova el Pla Especial de Protecció del Paratge Natural Municipal de Penyes Albes als termes municipals de Montitxelvo i Terrateig.

2. En l'annex III d'aquest decret s'inclou la part dispositiva del Pla Especial de Protecció del Paratge Natural Municipal de Penyes Albes.

Article 6. Consell de Participació del Paratge Natural Municipal

1. Es crea el Consell de Participació del Paratge Natural Municipal de Penyes Albes com a òrgan col·legiat de caràcter consultiu, amb la finalitat de col·laborar en la gestió i canalitzar la participació dels propietaris i interessos socials i econòmics afectats.

2. El Consell de Participació està compost per:

a) Un representant de l'Ajuntament de Montitxelvo i un representant de l'Ajuntament de Terrateig, escollits mitjançant acord del ple. D'aquests, un ha d'actuar com a secretari del Consell de Participació.

b) Un representant de la Confederació Hidrogràfica del Xúquer.

c) Un representant dels serveis territorials de València de la conselleria competent en la matèria d'espais naturals protegits.

d) Un representant dels propietaris de terrenys inclosos en l'àmbit del paratge natural municipal, diferents dels ajuntaments i de la Confederació Hidrogràfica del Xúquer, amb caràcter rotatori bianual, escollit per aquests mateixos per règim de majoria. En cas que no n'hi haja o que renunciï a participar en aquest òrgan, aquest lloc se sumarà a la representació del grup e).

e) Un representant dels interessos socials, institucionals o econòmics, afectats o que col·laboren en la conservació dels valors naturals a través de l'activitat científica, l'acció social, l'aportació de recursos de qualsevol classe o els objectius de la qual coincideixen amb la finalitat de l'espai natural protegit, amb caràcter rotatori bianual, escollit les entitats, associacions o col·lectius per règim de majoria.

f) Un representant dels serveis territorials de València de la conselleria competent en la matèria forestal.

tación descriptiva y gràfica en los anexos I y II del presente Decreto, respectivamente.

2. En caso de eventual discrepancia entre la delimitación descriptiva y la delimitación gràfica, prevalecerá la primera de ellas.

Artículo 3. Administración, gestión y asesoramiento

1. La administración y gestión del paraje natural municipal corresponde a los ayuntamientos de Montichelvo y Terrateig.

2. Con objeto de coordinar la gestión del Paraje Natural Municipal Penyes Albes entre los ayuntamientos de Montichelvo y Terrateig se constituirá una Comisión Coordinadora para la Gestión del Paraje que estará formada por los concejales competentes en materia de medio ambiente de los citados ayuntamientos.

3. La dirección general competente en la materia de espacios naturales protegidos designará un técnico de los servicios territoriales de Valencia de la conselleria que ostente las competencias en materia medioambiental, el cual prestará asistencia técnica y asesoramiento en la gestión del paraje natural municipal.

Artículo 4. Régimen de protección

Con carácter general, en el ámbito del paraje natural municipal podrán continuar desarrollándose las actividades tradicionales compatibles con las finalidades que motivan esta declaración que no impliquen deterioro o regresión de los hábitats naturales y los suelos, excluyéndose la utilización urbanística de sus terrenos, de acuerdo con sus regulaciones específicas y lo establecido por el presente decreto y el correspondiente Plan Especial de Protección del Paraje Natural Municipal Penyes Albes.

En el ámbito del paraje natural municipal las competencias de las administraciones públicas se ejercerán de modo que queden preservados todos los valores geomorfológicos, botánicos, ecológicos, paisajísticos y culturales del paraje natural municipal, evaluando con especial atención los posibles impactos ambientales producidos como repercusión de actividades realizadas en las proximidades del ámbito protegido.

Artículo 5. Plan especial de protección

1. En virtud de lo dispuesto en el artículo 7 del Decreto 161/2004, de 3 de septiembre, del Consell, de regulació de los parajes naturales municipales, se aprueba el Plan Especial de Protección del Paraje Natural Municipal Penyes Albes en los términos municipales de Montichelvo y Terrateig.

2. En el anexo III de este decreto se incluye la parte dispositiva del citado Plan Especial de Protección del Paraje Natural Municipal Penyes Albes.

Artículo 6. Consejo de Participación del Paraje Natural Municipal

1. Se crea el Consejo de Participación del Paraje Natural Municipal Penyes Albes como órgano colegiado de carácter consultivo, con la finalidad de colaborar en la gestión y canalizar la participación de los propietarios e intereses sociales y económicos afectados.

2. El Consejo de Participación estará compuesto por:

a) Un representante del Ayuntamiento de Montichelvo y un representante del Ayuntamiento de Terrateig, elegidos mediante acuerdo del pleno. De éstos, uno actuará como secretario del Consejo de Participación.

b) Un representante de la Confederación Hidrogràfica del Júcar.

c) Un representante de los servicios territoriales de Valencia de la conselleria competente en la materia de espacios naturales protegidos.

d) Un representante de los propietarios de terrenos incluidos en el ámbito del paraje natural municipal, distintos de los ayuntamientos y de la Confederación Hidrogràfica del Júcar, con carácter rotatorio bianual, elegido por los mismos por régimen de mayoría. En caso de no existir o renunciar a participar en dicho órgano, se sumará este puesto a la representación del grupo e).

e) Un representante de los intereses sociales, institucionales o económicos, afectados o que colaboren en la conservación de los valores naturales a través de la actividad científica, la acción social, la aportación de recursos de cualquier clase o cuyos objetivos coincidan con la finalidad del espacio natural protegido, con carácter rotatorio bianual, elegido por las entidades, asociaciones o colectivos por régimen de mayoría.

f) Un representante de los servicios territoriales de Valencia de la conselleria competente en la materia forestal.

Els ajuntaments poden proposar la modificació de la composició del Consell de Participació per a donar cabuda a altres representants de col·lectius amb interessos en el paratge natural municipal. La modificació de la composició del Consell de Participació ha de ser aprovada per decret del Consell.

3. El Consell de Participació del Paratge Natural Municipal de Penyes Albes s'ha de constituir en el termini de sis mesos des de la declaració. Els ajuntaments de Montitxelvo i Terrateig han de notificar a l'òrgan competent en matèria d'espais naturals protegits la constitució de l'òrgan de participació.

4. Són funcions d'aquest òrgan col·legiat de caràcter consultiu les previstes en l'article 50 de la Llei 11/1994, de 27 de desembre, de la Generalitat, d'Espais Naturals Protegits de la Comunitat Valenciana.

5. El president del Consell de Participació serà nomenat per la Comissió Coordinadora per a la Gestió del Paratge d'entre els membres del Consell de Participació.

6. A fi d'establir un funcionament adequat en l'actuació del Consell de Participació, aquest pot aprovar unes normes internes de funcionament, sense perjudici del que disposa la Llei 30/1992, de 26 de novembre, de Règim Jurídic de les Administracions Públiques i del Procediment Administratiu Comú.

Article 7. Mitjans econòmics

1. El finançament del paratge natural municipal va per compte dels ajuntaments de Montitxelvo i Terrateig.

2. Els ajuntaments de Montitxelvo i Terrateig han d'habilitar en els seus pressupostos els crèdits necessaris per a la correcta gestió del paratge natural municipal.

3. La conselleria competent en matèria de medi ambient pot participar en el finançament del paratge natural municipal, d'acord amb l'article 10 del Decret 161/2004, de 3 de setembre, del Consell, de regulació dels Paratges Naturals Municipals, sense perjudici dels mitjans econòmics que poden aportar altres entitats públiques o privades que puguen tenir interès a coadjuvar al manteniment del paratge natural municipal.

Article 8. Règim d'infraccions i sancions

1. La inobservança o infracció de la normativa aplicable al paratge natural municipal serà sancionada de conformitat amb la Llei 11/1994, de 27 de desembre, d'espais naturals protegits de la Comunitat Valenciana, i amb la Llei 42/2007, de 13 de desembre, del patrimoni natural i de la biodiversitat, sense perjudici del que siga exigible en via penal, civil o de qualsevol altre ordre en què pugua incórrer.

2. Els infractors estaran obligats, en tot cas, a reparar els danys causats i a restituir els llocs i elements alterats a la situació inicial.

DISPOSICIONS FINALS

Primera. Execució i desenvolupament

S'autoritza el conseller competent en la matèria d'espais naturals protegits perquè, en el marc de les seues competències, dicte el que calga per a l'execució i el desenvolupament d'aquest decret.

Segona. Entrada en vigor i revisió

1. Aquest decret entrarà en vigor l'endemà de la publicació en el *Diari Oficial de la Comunitat Valenciana*.

2. Qualsevol modificació del que estableix aquest decret ha de ser aprovada, al seu torn, per decret del Consell, amb audiència prèvia dels ajuntaments de Montitxelvo i Terrateig, que, en el seu moment, van ser els que van presentar la iniciativa per a la declaració de Penyes Albes com a paratge natural municipal, i en aquest cas caldrà seguir el mateix procediment de tramitació, amb la participació de la conselleria competent en matèria d'espais naturals protegits.

València, 5 de novembre de 2010

El president de la Generalitat,
FRANCISCO CAMPS ORTIZ

El conseller de Medi Ambient, Aigua, Urbanisme i Habitatge,
JUAN GABRIEL COTINO FERRER

Los ayuntamientos podrán proponer la modificación de la composición del Consejo de Participación para dar cabida a otros representantes de colectivos con intereses en el paraje natural municipal. La modificación de la composición del Consejo de Participación deberá ser aprobada por decreto del Consell.

3. El Consejo de Participación del Paraje Natural Municipal Penyes Albes se constituirá en el plazo de seis meses desde su declaración. Los ayuntamientos de Montichelvo y Terrateig deberán notificar al órgano competente en materia de espacios naturales protegidos la constitución del órgano de participación.

4. Serán funciones de dicho órgano colegiado de carácter consultivo las previstas en el artículo 50 de la Ley 11/1994, de 27 de diciembre, de la Generalitat, de Espacios Naturales Protegidos de la Comunitat Valenciana.

5. El presidente del Consejo de Participación será nombrado por la Comisión Coordinadora para la Gestión del Paraje, de entre los miembros del Consejo de Participación.

6. Con objeto de establecer un funcionamiento adecuado en la actuación del Consejo de Participación, éste podrá aprobar unas normas internas de funcionamiento, sin perjuicio de lo dispuesto en la Ley 30/1992, de 26 de noviembre, de Régimen Jurídico de las Administraciones Públicas y del Procedimiento Administrativo Común.

Artículo 7. Medios económicos

1. La financiación del paraje natural municipal correrá por cuenta de los ayuntamientos de Montichelvo y Terrateig.

2. Los ayuntamientos de Montichelvo y Terrateig habilitarán en sus presupuestos los créditos necesarios para la correcta gestión del paraje natural municipal.

3. La conselleria competente en materia de medio ambiente podrá participar en la financiación del paraje natural municipal de acuerdo con el artículo 10 del Decreto 161/2004, de 3 de septiembre, del Consell, de regulación de los parajes naturales municipales, sin perjuicio de los medios económicos que pueden aportar otras entidades públicas o privadas que puedan tener interès en coadyuvar al mantenimiento del paraje natural municipal.

Artículo 8. Régimen de infracciones y sanciones

1. La inobservancia o infracción de la normativa aplicable al paraje natural municipal será sancionada de conformidad con la Ley 11/1994, de 27 de diciembre, de Espacios Naturales Protegidos de la Comunitat Valenciana, y con la Ley 42/2007, de 13 de diciembre, del Patrimonio Natural y de la Biodiversidad, sin perjuicio de lo exigible en vía penal, civil o de cualquier otro orden en que pudiera incurrir.

2. Los infractores estarán obligados, en todo caso, a reparar los daños causados y a restituir los lugares y elementos alterados a su situación inicial.

DISPOSICIONES FINALES

Primera. Ejecución y desarrollo

Se autoriza al conseller competente en la materia de espacios naturales protegidos para que, en el marco de sus competencias, dicte lo necesario para la ejecución y desarrollo del presente decreto.

Segunda. Entrada en vigor y revisión

1. El presente decreto entrará en vigor el día siguiente al de su publicación en el *Diari Oficial de la Comunitat Valenciana*.

2. Cualquier modificación de lo establecido en el presente decreto deberá ser aprobada, a su vez, por decreto del Consell, previa audiencia de los ayuntamientos de Montichelvo y Terrateig, que, en su momento, fueron los que presentaron la iniciativa para la declaración de Penyes Albes como paraje natural municipal, debiendo seguirse en tal caso el mismo procedimiento de tramitación, con la correspondiente participación de la Conselleria competente en materia de espacios naturales protegidos.

Valencia, 5 de noviembre de 2010

El president de la Generalitat,
FRANCISCO CAMPS ORTIZ

El conseller de Medio Ambiente, Agua, Urbanismo y Vivienda,
JUAN GABRIEL COTINO FERRER

ANNEX I

DELIMITACIÓ DEL PARATGE NATURAL MUNICIPAL DE PENYES ALBES

1. L'àmbit territorial del Paratge Natural Municipal de Penyes Albés es correspon majoritàriament amb terrenys forestals de propietat municipal que formen part de les forests d'utilitat pública de la Serra V018, propietat de l'Ajuntament de Montitxelvo, i V021 propietat de l'Ajuntament de Terrateig. S'ha exclòs de la forest d'utilitat pública (V021) pertanyent a Terrateig, una zona localitzada al sector nord-est (xicoteta península) de les partides del Racó del Tossal i del Morquí. S'inclouen també les parcel·les cadastrals enclavades a les forests d'utilitat pública de propietat privada de què s'ha obtingut autorització i que es recullen a continuació:

a) Parcel·la: 34 del polígon 8 del terme municipal de Montitxelvo

b) Parcel·les: 576, 635, 636, 639, 640, 645, 646, 652, 653, 654, 655, 656, 665 i 668 del polígon 3 del terme municipal de Terrateig.

2. Els límits del Paratge Natural Municipal de Penyes Albés són els següents:

a) Al nord: d'oest a est el límit comença a la parcel·la cadastral 38 del polígon 5 situada a la partida del Tossal Ferrer, pertanyent a Montitxelvo, que actua com a límit del paratge, i prossegueix per terreny forestal corresponent a parcel·les de propietat municipal que formen part de la forest pública, fins a arribar al límit de la parcel·la 577 del polígon 3 pertanyent a Terrateig i des d'ací continua pel camí del Rabassar.

b) A l'est: de nord a sud la delimitació del paratge comença des de la confluència del camí del Rabassar amb el límit del terme municipal de Terrateig i segueix per aquest límit fins a arribar al vèrtex trifini on conflueixen els termes municipals de Terrateig, Villalonga i l'Orxa.

c) Al sud: límit del terme municipal de Terrateig fins a vorejar el límit de parcel·les de cultiu de propietat privada que queden excloses de l'àmbit del paratge i a partir d'ací segueix pel límit del terme municipal de Montitxelvo.

d) A l'oest: límit de les parcel·les de propietat municipal de la partida de la Costera de la Botifarra que formen part de la forest d'utilitat pública de la Serra (V018) fins a arribar al límit de la parcel·la 38 del polígon 5 de Montitxelvo, situada a la partida del Tossal de Ferrer.

3. Delimitació geogràfica: el Paratge Natural Municipal de Penyes Albés queda delimitat pel polígon els vèrtexs del qual amb les corresponents coordenades, que consideren el sistema de referència European Datum 1950 (ED 50) i el sistema cartogràfic UTM (fus 30 N), s'inclouen en un arxiu en format digital que es troba a disposició de qui vullga consultar-lo en les dependències de la direcció general competent en matèria d'espais naturals protegits.

4. La superfície total del Paratge Natural Municipal de Penyes Albés és de 347,42 hectàrees.

ANEXO I

DELIMITACIÓN DEL PARAJE NATURAL MUNICIPAL PENYES ALBES

1. El ámbito territorial del Paraje Natural Municipal Penyes Albés se corresponde en su mayor parte con terrenos forestales de propiedad municipal que forman parte de los montes de utilidad pública La Sierra V018, propiedad del Ayuntamiento de Montichelvo, y V021, propiedad del Ayuntamiento de Terrateig. Se ha excluido del Monte de Utilidad Pública (V021), perteneciente a Terrateig, una zona localizada en el sector noreste (pequeña península) de las partidas del Racó del Tossal y del Morquí. Se incluyen también las parcelas catastrales enclavadas en los montes de utilidad pública de propiedad privada de las que se ha obtenido autorización y que se recogen a continuación:

a) Parcela: 34 del polígono 8 del término municipal de Montichelvo

b) Parcelas: 576, 635, 636, 639, 640, 645, 646, 652, 653, 654, 655, 656, 665 y 668 del polígono 3 del término municipal de Terrateig.

2. Los límites del Paraje Natural Municipal Penyes Albés son los siguientes:

a) Al norte: de oeste a este el límite empieza en la parcela catastral 38 del polígono 5 situada en la partida del Tossal Ferrer, perteneciente a Montichelvo, que actúa como linde del paraje y prosigue por terreno forestal correspondiente a parcelas de propiedad municipal que forman parte del monte público, hasta llegar al linde de la parcela 577 del polígono 3 perteneciente a Terrateig y desde aquí continúa por el Camí del Rabassar.

b) Al este: de norte a sur la delimitación del paraje empieza desde la confluencia del Camí del Rabassar con el límite del término municipal de Terrateig y sigue por este límite hasta llegar al vértice trifinio donde confluyen los términos municipales de Terrateig, Villalonga y Lorcha.

c) Al sur: límite del término municipal de Terrateig hasta bordear el linde de parcelas de cultivo de propiedad privada que quedan excluidas del ámbito del paraje y a partir de aquí sigue por el límite del término municipal de Montichelvo.

d) Al oeste: límite de las parcelas de propiedad municipal de la partida de la Costera de la Botifarra que forman parte del monte de utilidad pública La Sierra (V018) hasta llegar al linde de la parcela 38 del polígono 5 de Montichelvo, situada en la partida del Tossal de Ferrer.

3. Delimitación geográfica: el Paraje Natural Municipal Penyes Albés queda delimitado por el polígono cuyos vértices con sus correspondientes coordenadas, que consideran el sistema de referencia European Datum 1950 (ED 50) y el sistema cartográfico UTM (huso 30 N), se incluyen en un archivo en formato digital que se halla a disposición de quién desee consultarlo en las dependencias de la Dirección General competente en materia de espacios naturales protegidos.

4. La superficie total del Paraje Natural Municipal Penyes Albés es de 347,42 hectáreas.

ANEJO II. DELIMITACIÓN CARTOGRÁFICA / ANNEX II. DELIMITACIÓ CARTOGRÀFICA

731664

733164

734664

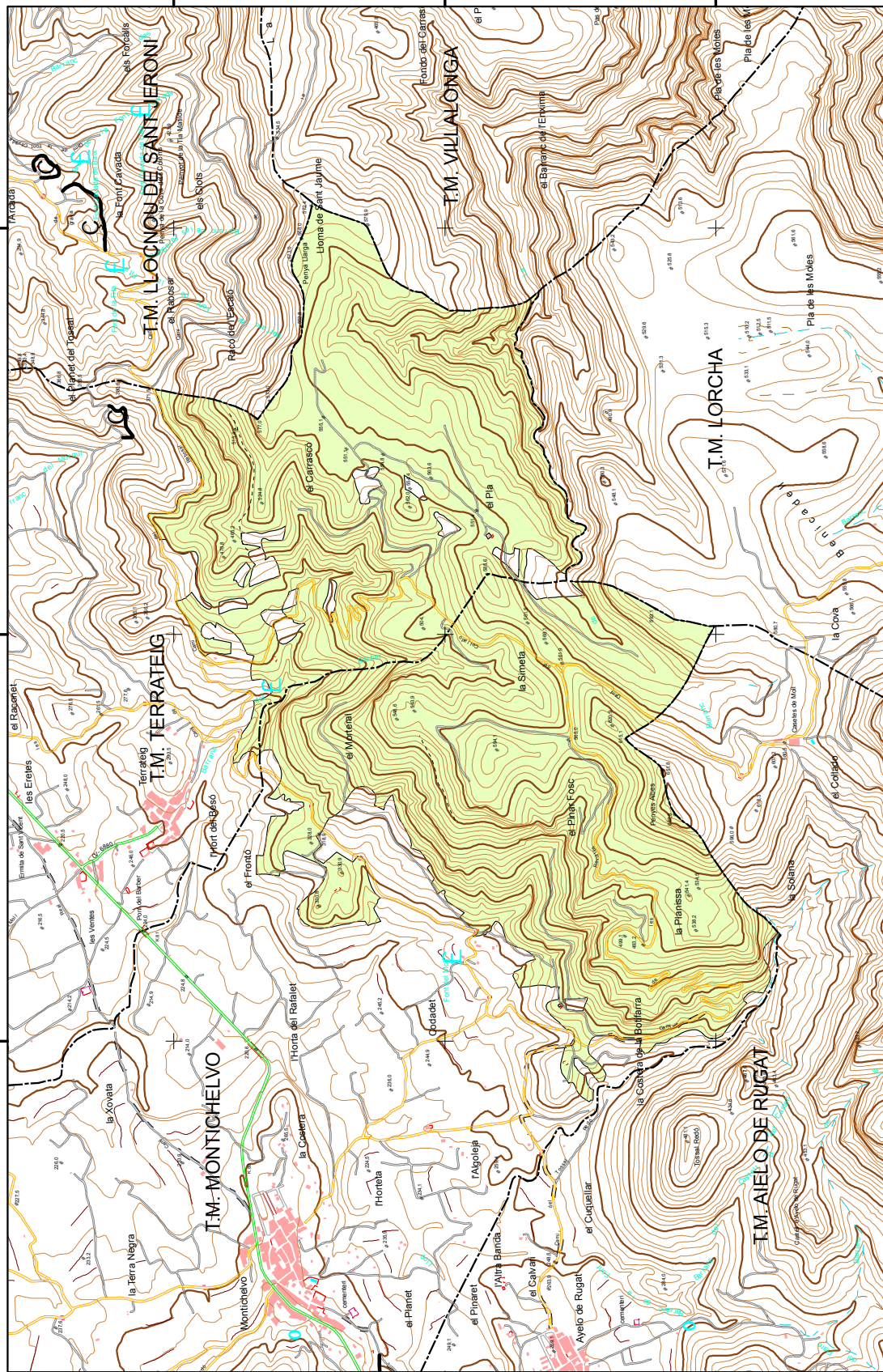

731664

733164

734664



PARAJE NATURAL MUNICIPAL "PENYES ALBES" T.T.M.M. MONTICHELVO Y TERRATEIG

2.000

1.500

1.000

500

0

Metros

ANNEX III

PART DISPOSITIVA DEL PLA ESPECIAL DE PROTECCIÓ DEL
PARATGE NATURAL MUNICIPAL DE PENYES ALBES, ALS TERMES
MUNICIPALS DE MONTITXELVO I TERRATEIG

TÍTOL I
DISPOSICIONS GENERALS

Article 1. Naturalesa del pla

Aquest pla especial (en endavant, PE) es redacta a l'empara de la Llei 11/1994, de 27 de desembre, de la Generalitat, d'espais naturals protegits de la Comunitat Valenciana. Constitueix un dels PE previstos en els articles 177 i següents del Reglament d'ordenació i gestió territorial i urbanística, aprovat mitjançant el Decret 67/2006, de 19 de maig, del Consell.

Article 2. Finalitat

L'objectiu genèric pel qual es redacta aquest PE és l'establiment de les mesures necessàries per a garantir la protecció del Paratge Natural Municipal de Penyes Albres, quant a la conservació i la millora de la fauna i flora, com també de les singularitats geològiques, paisatgístiques i culturals que presenta. El PE constitueix, per tant, el marc que ha de regular el règim de l'espai natural, els usos i activitats i l'ús públic d'aquest.

Article 3. Àmbit

1. L'àmbit territorial del Paratge Natural Municipal de Penyes Albres es correspon majoritàriament amb terrenys forestals de propietat municipal que formen part de les forests d'utilitat pública de la Serra V018, propietat de l'Ajuntament de Montichelvo, i V021, propietat de l'Ajuntament de Terrateig. S'ha exclòs de la forest d'utilitat pública V021, pertanyent a Terrateig, una zona localitzada al sector nord-est (xicoteta península) de les partides del Racó del Tossal i del Morquí a causa de la complexitat de la delimitació.

2. Les parcel·les cadastrals de propietat privada de les quals s'ha obtingut autorització per a incloure-les en la delimitació del paratge són les següents:

- a) Parcel·la: 34 del polígon 8 del terme municipal de Montitxelvo.
- b) Parcel·les: 576, 635, 636, 639, 640, 645, 646, 652, 653, 654, 655, 656, 665 i 668 del polígon 3 del terme municipal de Terrateig.

3. Les parcel·les cadastrals de propietat privada enclavades en les forests d'utilitat pública V018 i V021 que han quedat excloses del Paratge Natural Municipal, en no haver-se obtingut el consentiment exprés dels seus titulars, són les arrellegues a continuació:

- a) Parcel·la: 21 del polígon 5 del terme municipal de Montichelvo.
- b) Disseminat amb referència cadastral 002D0200YJ30E0001XY de la parcel·la 38 del polígon 5 del terme municipal de Montichelvo.
- c) Parcel·les: 634, 637, 638, 641, 642, 643, 644, 647, 648, 649, 651, 657, 660, 661, 666 subparcel·la c, 667, 673, 674 i 675 del polígon 3 del terme municipal de Terrateig.

4. Els límits del Paratge Natural Municipal de Penyes Albres són els següents:

a) Al nord: d'oest a est el límit comença a la parcel·la cadastral 38 del polígon 5 situada a la partida del Tossal Ferrer, pertanyent a Montitxelvo que actua com a límit del paratge i prossegueix pel terreny forestal corresponent a parcel·les de propietat municipal que formen part de la forest pública, fins a arribar al límit de la parcel·la 577 del polígon 3 pertanyent a Terrateig i des d'ací continua pel camí del Rabossar.

b) A l'est: de nord a sud la delimitació del paratge comença des de la confluència del camí del Rabossar amb el límit del terme municipal de Terrateig i continua per aquest límit fins a arribar al vèrtex trifini on conflueixen els termes municipals de Terrateig, Villalonga i l'Orxa.

c) Al sud: límit del terme municipal de Terrateig fins a vorejar el límit de parcel·les de cultiu de propietat privada que queden excloses de l'àmbit del paratge i a partir d'ací continua pel límit del terme municipal de Montitxelvo.

d) A l'oest: límit de les parcel·les de propietat municipal de la partida de la Costera de la Botifarra que formen part de la forest d'utilitat

ANEXO III

PARTE DISPOSITIVA DEL PLAN ESPECIAL DE PROTECCIÓN DEL
PARAJE NATURAL MUNICIPAL PENYES ALBES, EN LOS TÉRMINOS
MUNICIPALES DE MONTICHELVO Y TERRATEIG

TÍTULO I
DISPOSICIONES GENERALES

Artículo 1. Naturaleza del plan

El presente Plan Especial (en adelante, PE) se redacta al amparo de la Ley 11/1994, de 27 de diciembre, de la Generalitat, de Espacios Naturales Protegidos de la Comunitat Valenciana. Constituye uno de los planes especiales previstos en los artículos 177 y siguientes del Reglamento de Ordenación y Gestión Territorial y Urbanística, aprobado mediante el Decreto 67/2006, de 19 de mayo, del Consell.

Artículo 2. Finalidad

El objetivo genérico por el cual se redacta este PE es el establecimiento de las medidas necesarias para garantizar la protección del Paraje Natural Municipal Penyes Albres, en razón de la conservación y mejora de la fauna y flora, así como de las singularidades geológicas, paisajísticas y culturales que presenta. El PE constituye, por tanto, el marco que regulará el régimen del espacio natural, los usos y actividades y el uso público del mismo.

Artículo 3. Ámbito

1. El ámbito territorial del Paraje Natural Municipal Penyes Albres se corresponde en su mayor parte con terrenos forestales de propiedad municipal que forman parte de los montes de utilidad pública La Sierra V018, propiedad del Ayuntamiento de Montichelvo, y V021, propiedad del Ayuntamiento de Terrateig. Se ha excluido del monte de utilidad pública V021, perteneciente a Terrateig, una zona localizada en el sector noreste (pequeña península) de las partidas del Racó del Tossal y del Morquí debido a lo complejo de su delimitación.

2. Las parcelas catastrales de propiedad privada de las que se ha obtenido autorización para incluirlas en la delimitación del Paraje son las siguientes:

- a) Parcela: 34 del polígono 8 del término municipal de Montichelvo.
- b) Parcelas: 576, 635, 636, 639, 640, 645, 646, 652, 653, 654, 655, 656, 665 y 668 del polígono 3 del término municipal de Terrateig.

3. Las parcelas catastrales de propiedad privada enclavadas en los Montes de Utilidad Pública V018 y V021 que han quedado excluidas del Paraje Natural Municipal, al no haberse obtenido el consentimiento expreso de sus titulares, son las recogidas a continuación:

- a) Parcela: 21 del polígono 5 del término municipal de Montichelvo.
- b) Disseminado con referencia cadastral 002D0200YJ30E0001XY de la parcela 38 del polígono 5 del término municipal de Montichelvo.
- c) Parcelas: 634, 637, 638, 641, 642, 643, 644, 647, 648, 649, 651, 657, 660, 661, 666 subparcela c, 667, 673, 674 y 675 del polígono 3 del término municipal de Terrateig.

4. Los límites del Paraje Natural Municipal Penyes Albres son los siguientes:

a) Al norte: De oeste a este el límite empieza en la parcela catastral 38 del polígono 5 situada en la partida del Tossal Ferrer, perteneciente a Montichelvo que actúa como linde del Paraje y prosigue por terreno forestal correspondiente a parcelas de propiedad municipal que forman parte del monte público, hasta llegar al linde de la parcela 577 del polígono 3 perteneciente a Terrateig y desde aquí continúa por el Camí del Rabossar.

b) Al este: de norte a sur la delimitación del Paraje empieza desde la confluencia del Camí del Rabossar con el límite del término municipal de Terrateig y sigue por este límite hasta llegar al vértice trifinio donde confluyen los términos municipales de Terrateig, Villalonga y Lorcha.

c) Al sur: límite del término municipal de Terrateig hasta border el linde de parcelas de cultivo de propiedad privada que quedan excluidas del ámbito del Paraje y a partir de aquí sigue por el límite del término municipal de Montichelvo.

d) Al oeste: límite de las parcelas de propiedad municipal de la partida de la Costera de la Botifarra que forman parte del monte de uti-

pública de la Serra (V018) fins a arribar al límit de la parcel·la 38 del polígon 5 de Montixelvo, situada a la partida del Tossal de Ferrer.

5. El Paratge Natural Municipal de Penyes Albes té una superfície de 347,42 hectàrees.

Article 4. Efecte

1. De conformitat amb el que disposa l'article 42 de la Llei 11/1994, de 27 de desembre, de la Generalitat, d'espais naturals protegits de la Comunitat Valenciana, el PE s'ha d'ajustar al que preveu la legislació urbanística.

2. Les determinacions d'aquest PE són d'aplicació directa i prevalen sobre el planejament urbanístic municipal.

3. El planejament urbanístic municipal que s'aproveu després de l'entrada en vigor d'aquest PE haurà d'ajustar-se a les determinacions protectores contingudes aquest, i assignar les classificacions i qualificacions del sòl d'acord amb les normes i els criteris ací establits, i de manera que es respecten les limitacions d'ús imposades pel PE.

4. Les determinacions d'aquest PE s'han d'entendre sense perjudici de les contingudes en les legislacions sectorials i, en particular, de les normes, reglaments o plans que s'aproven per al desenvolupament i el compliment de la finalitat protectora d'aquest PE, com també les d'aquells destinats a la millora de la qualitat de vida dels ciutadans i el desenvolupament sostenible.

En el cas que la normativa continguda en aquest PE resulte més protectora, s'ha d'aplicar aquesta amb preferència sobre la continguda en la legislació sectorial, sempre que no estiga en contradicció amb la finalitat d'aquesta. En tot cas, l'aprofitament urbanístic dels terrenys s'ha de realitzar d'acord amb les previsions d'aquest PE.

Article 5. Tramitació, vigència i revisió

1. El PE s'ha de tramitar segons la legislació vigent.

2. Les determinacions del PE entraran en vigor a partir de l'endemà de la publicació en el *Diari Oficial de la Comunitat Valenciana* i seguiran vigents fins que no es revise el PE, per haver canviat suficientment les circumstàncies o els criteris que n'han determinat l'aprovació.

3. La revisió o modificació de les determinacions del PE podran realitzar-se en qualsevol moment, seguint els mateixos tràmits que s'hagen seguit per a l'aprovació, i per tant estan sotmeses al procediment d'avaluació d'impacte ambiental.

4. No es considerarà revisió del PE l'ampliació dels límits tendent a incloure en l'àmbit del paratge les parcel·les cadastrals enclavades allistades en l'article 3.3, que podran ser incorporades, mitjançant una ordre del conseller competent en matèria de medi ambient en el cas que passen a ser de titularitat pública o s'obtinga el consentiment exprés per part dels propietaris, tal com exigeix l'article 3.f) del Decret 161/2004.

Article 6. Contingut

El contingut de la documentació del PE es correspon amb el que disposa l'article 183 del Reglament d'ordenació i gestió territorial i urbanística, aprovat mitjançant el Decret 67/2006, de 19 de maig, del Consell. En concret, inclou els apartats següents:

1. Memòria informativa i justificativa:

Inclou els aspectes descriptius i justificatius, com també els estudis complementaris necessaris per al desenvolupament de l'ordenació, d'acord amb els objectius que en justifiquen l'elaboració.

2. Normativa:

La normativa d'aquest PE es divideix en dos grans apartats. El primer es troba dedicat a l'establiment de normes generals per a la protecció de recursos naturals i per a la regulació de determinades activitats que incideixen en el medi natural. El segon es dedica a l'establiment de normes específiques per a la protecció d'espais determinats en funció dels valors que presenten.

3. Plànols:

El PE inclou els plànols següents:

a) Plànols d'informació

b) Plànols d'ordenació

4. Normes per a la gestió.

5. Mecanismes de finançament.

lidad pública La Sierra (V018) hasta llegar al linde de la parcela 38 del polígono 5 de Montixelvo, situada en la partida del Tossal de Ferrer.

5. El Paraje Natural Municipal Penyes Albes tiene una superficie de 347,42 hectáreas.

Artículo 4. Efectos

1. De conformidad con lo dispuesto en el artículo 42 de la Ley 11/1994, de 27 de diciembre, de la Generalitat, de Espacios Naturales Protegidos de la Comunitat Valenciana, el PE se ajustará a lo previsto en la legislación urbanística.

2. Las determinaciones de este PE serán de aplicación directa y prevalecerán sobre el planeamiento urbanístico municipal.

3. El planeamiento urbanístico municipal que se apruebe con posterioridad a la entrada en vigor de este PE deberá ajustarse a las determinaciones protectoras contenidas en el mismo, asignando las clasificaciones y calificaciones del suelo con arreglo a las normas y criterios aquí establecidos, y de forma que se respeten las limitaciones de uso impuestas por el PE.

4. Las determinaciones de este PE se entenderán sin perjuicio de las contenidas en las legislaciones sectoriales y en particular de las normas, reglamentos o planes que se aprueben para el desarrollo y cumplimiento de la finalidad protectora de este PE así como las de aquellos destinados a la mejora de la calidad de vida de los ciudadanos y el desarrollo sostenible.

En el caso de que la normativa contenida en este PE resultara más protectora se aplicará ésta con preferencia sobre la contenida en la legislación sectorial, siempre que no esté en contradicción con la finalidad de la misma. En todo caso el aprovechamiento urbanístico de los terrenos se realizará de acuerdo con las previsions de este PE.

Artículo 5. Tramitación, vigencia y revisión

1. El PE se tramitará según la legislación vigente

2. Las determinaciones del PE entrarán en vigor a partir del día siguiente al de su publicación en el *Diari Oficial de la Comunitat Valenciana* y seguirán vigentes hasta tanto no se revise el PE, por haber cambiado suficientemente las circunstancias o los criterios que han determinado su aprobación.

3. La revisió o modificació de les determinacions del PE podran realitzar-se en qualsevol moment seguint els mateixos tràmits que se hayan seguido para su aprobación y por tanto estará sometida al procedimiento de evaluación de impacto ambiental.

4. No se considerará revisió del PE la ampliació dels límits tendente a incloure en el àmbit del Paraje las parcelas catastrales enclavadas relacionadas en el artículo 3.3, que podran ser incorporadas, mediante Orden del conseller competente en materia de medio ambiente, en el caso de que pasaran a ser de titularidad pública o se obtuviera el consentimiento expreso por parte de los propietarios de las mismas, tal y como se exige en el artículo 3.f) del Decreto 161/2004.

Artículo 6. Contenido

El contenido de la documentació del PE se corresponde con lo dispuesto en el artículo 183 del Reglamento de Ordenación y Gestión Territorial y Urbanística, aprobado mediante el Decreto 67/2006, de 19 de mayo, del Consell. En concreto, incluye los siguientes apartados:

1. Memoria informativa y justificativa:

Incluye los aspectos descriptivos y justificativos, así como los estudios complementarios necesarios para el desarrollo de la ordenación, de acuerdo con los objetivos que justifican su elaboración.

2. Normativa:

La normativa del presente PE se divide en dos grandes apartados. El primero se halla dedicado al establecimiento de normas generales para la protección de recursos naturales y para la regulación de determinadas actividades que inciden en el medio natural. El segundo se dedica al establecimiento de normas específicas para la protección de espacios determinados en función de los valores que encierran.

3. Planos:

El PE incluye los siguientes planos:

a) Planos de información

b) Planos de ordenación

4. Normas para la gestión.

5. Mecanismos de financiación.

6. Règim sancionador.

Article 7. Interpretació

1. En la interpretació d'aquest PE cal atendre al que resulte de la seua consideració com un tot unitari, utilitzant sempre la memòria informativa i justificativa com a document que conté els criteris i principis que han orientat la redacció del PE.

2. En cas de conflicte entre les normes de protecció i els documents gràfics del PE prevaldran les primeres, excepte quan la interpretació derivada dels plans coincidisca també amb la memòria, de tal manera que es faça palesa l'existència d'alguna errada material en les normes.

3. En l'aplicació d'aquest PE ha de prevaldre aquella interpretació que comporte un major grau de protecció dels valors naturals de l'àmbit del PE.

4. En qualsevol supòsit no previst en aquest PE serà preceptiu l'informe favorable de l'ajuntament afectat, sense perjudici de les competències sectorials que pugua haver-hi.

Article 8. Règim d'avaluació d'impactes ambientals

Els projectes, plans, actuacions, obres o activitats que es realitzen o implanten en l'àmbit territorial del paratge s'han de sotmetre al règim d'avaluació ambiental establert en la legislació autonòmica valenciana i estatal sobre avaluació de l'impacte ambiental vigent en aquell moment.

Article 9. Autoritzacions i informes previs

1. Aquesta normativa, en les normes generals i normes particulars, especifica les actuacions, els plans i els projectes l'execució dels quals requereix autorització especial de l'ajuntament afectat i aquells que requereixen informe vinculant de la conselleria competent en matèria de medi ambient.

2. Les autoritzacions anteriors s'han d'atorgar sense perjudici de l'obligació d'obtenir les llicències o autoritzacions que siguen aplicables amb caràcter sectorial a determinades activitats, com també en concordança amb el que estableix aquesta normativa.

TÍTOL II NORMES GENERALS DE REGULACIÓ D'USOS I ACTIVITATS

CAPÍTOL I NORMES SOBRE PROTECCIÓ DE RECURSOS DE DOMINI PÚBLIC

SECCIÓ PRIMERA PROTECCIÓ DE RECURSOS HIDROLÒGICS

Article 10. Àmbit general per a la protecció dels recursos hídrics i del domini públic hidràulic

1. La protecció dels recursos hídrics en l'àmbit del PE s'ha de regir, amb caràcter general, per la normativa sectorial en matèria d'aigües, i, de manera especial, pel Reial decret legislatiu 1/2001, de 20 de juliol, pel qual s'aprova el Text refós de la llei d'aigües, i disposicions que el despleguen.

2. En l'aplicació d'aquest PE, cal tenir en compte el principi rector del Reial decret legislatiu 1/2001, de manera que aquest siga compatible amb la gestió pública de l'aigua, l'ordenació del territori, la conservació i protecció del medi ambient i la restauració de la natura a l'efecte que aquest regula, i fonamentalment quant al domini públic hidràulic.

3. En relació amb el domini públic hidràulic, i en el marc de les competències que li són atribuïdes per la Constitució, l'Estat ha d'exercir les funcions que li són assignades per la legislació sectorial vigent.

Article 11. Qualitat de l'aigua

1. Amb caràcter general, queden prohibits aquells usos i activitats que contribuïsqen a deteriorar la qualitat de les aigües, com també aquelles actuacions, obres i infraestructures que puguen dificultar el flux hídric.

6. Régimen sancionador.

Artículo 7. Interpretación

1. En la interpretación de este PE deberá atenderse a lo que resulte de su consideración como un todo unitario, utilizando siempre la memoria informativa y justificativa como documento en el que se contienen los criterios y principios que han orientado la redacción del PE.

2. En caso de conflicto entre las normas de protección y los documentos gráficos del PE prevalecerán las primeras, salvo cuando la interpretación derivada de los planos venga apoyada también por la memoria de tal modo que se haga patente la existencia de algún error material en las normas.

3. En la aplicación de este PE prevalecerá aquella interpretación que lleve aparejado un mayor grado de protección de los valores naturales del ámbito del PE.

4. En cualquier supuesto no contemplado en el presente PE, será preceptivo el informe favorable del Ayuntamiento afectado, sin perjuicio de las competencias sectoriales que puedan existir.

Artículo 8. Régimen de evaluación de impactos ambientales

Los proyectos, planes, actuaciones, obras y actividades que se realicen o implanten en el ámbito territorial del Paraje se someterán al régimen de evaluación ambiental establecido en la legislación autonómica valenciana y estatal sobre evaluación de impacto ambiental vigente en ese momento.

Artículo 9. Autorizaciones e informes previos

1. La presente normativa, en sus normas generales y normas particulares, especifica las actuaciones, planes y proyectos cuya ejecución requiere autorización especial del Ayuntamiento afectado y aquellos que requieren informe vinculante de la Conselleria competente en materia de medio ambiente.

2. Las autorizaciones anteriores se otorgarán sin perjuicio de la obligación de obtener las licencias o autorizaciones que sean aplicables con carácter sectorial a determinadas actividades, así como en concordancia con lo establecido en la presente normativa.

TÍTULO II NORMAS GENERALES DE REGULACIÓN DE USOS Y ACTIVIDADES

CAPÍTULO I NORMAS SOBRE PROTECCIÓN DE RECURSOS DE DOMINIO PÚBLICO

SECCIÓN PRIMERA PROTECCIÓN DE RECURSOS HIDROLÓGICOS

Artículo 10. Marco general para la protección de los recursos hídrics y del dominio público hidràulico

1. La protección de los recursos hídrics en el ámbito del PE se regirá, con carácter general, por la normativa sectorial en materia de aguas, y, de manera especial, por el Real Decreto Legislativo 1/2001, de 20 de julio, por el que se aprueba el Texto Refundido de la Ley de Aguas, y disposiciones que lo desarrollan.

2. En la aplicación del presente PE se tendrá en cuenta el principio rector del Real Decreto Legislativo 1/2001, de forma que éste sea compatible con la gestión pública del agua, la ordenación del territorio, la conservación y protección del medio ambiente y la restauración de la naturaleza, a los efectos que el mismo regula, y fundamentalmente en lo relativo al dominio público hidràulico.

3. En relación con el dominio público hidràulico y en el marco de las competencias que le son atribuidas por la Constitución, el Estado ejercerá las funciones que le son atribuidas por la legislación sectorial vigente.

Artículo 11. Calidad del agua

1. Con carácter general, quedan prohibidos aquellos usos y actividades que contribuyan a deteriorar la calidad de las aguas, así como aquellas actuaciones, obras e infraestructuras que puedan dificultar el flujo hídrico.

2. A fi de protegir la qualitat de les aigües, s'ha de vetlar per l'estricta compliment de la legislació vigent en matèria d'extracció d'aigües, abocaments i depuració.

Article 12. Llits, riberes i marges dels cursos d'aigua

1. Cal mantenir les condicions naturals dels llits, i queden prohibides les obres i construccions, amb caràcter provisional o permanent, que puguen alterar o dificultar el curs de les aigües, i no es podran canalitzar ni dragar, excepte en aquells casos necessaris per a obres autoritzades de condicionament o neteja de llits.

2. Es consideren compatibles amb la protecció del paratge les actuacions de manteniment de llits i gestió de recursos hídrics que ha de realitzar la Confederació Hidrogràfica del Xúquer, en l'àmbit de les seues competències.

3. A la zona de domini públic hidràulic, com també als marges inclosos a les zones de servitud i de policia definides en la Llei d'aigües, cal conservar la vegetació de ribera, i no s'hi permet la transformació a cultiu dels terrenys actualment erms o destinats a usos forestals. S'hi permeten labors de neteja i desbrossament selectius quan hi haja risc per a la seguretat de les persones o els béns en cas d'avinguda o quan hi haja risc d'incendis.

4. Es prohibeix l'ocupació del domini públic hidràulic i de la zona de servitud per instal·lacions o construccions de qualsevol tipus, permanents o temporals, com també l'extracció d'àrids, excepte en aquells casos necessaris per a obres autoritzades de condicionament o neteja dels llits.

Article 13. Protecció d'aigües subterrànies

1. Queda prohibit l'establiment de pous, rases, galeries o qualsevol dispositiu destinat a facilitar l'absorció pel terreny d'aigües residuals que puguen produir, per la toxicitat o per la composició química i bacteriològica que presenten, la contaminació de les aigües superficials o profundes.

2. La instal·lació del sistema de depuració d'oxidació total per al sanejament d'edificacions o zones d'ús públic només pot autoritzar-se quan es donen suficients garanties que no comporta cap risc per a la qualitat de les aigües superficials o subterrànies.

Article 14. Abocaments

1. En aplicació de l'article 100 del Reial decret legislatiu 1/2001, de 20 de juliol, pel qual s'aprova el Text refós de la Llei d'aigües, es prohibeix, amb caràcter general, l'abocament directe o indirecte d'aigües i de productes residuals susceptibles de contaminar les aigües continentals o qualsevol altre element del domini públic hidràulic, llevat que es dispose d'autorització administrativa prèvia.

2. Es prohibeix l'abocament sense depurar, directe o indirecte, d'aigües residuals, com també l'abocament o el depòsit permanent o temporal de qualsevol tipus de residus sòlids, runes o substàncies, qualsevol que en siga la natura, que constituïsquen o puguen constituir un perill de contaminació de les aigües o la degradació de l'entorn, excepte en els casos de neteja d'acord amb el que preveu l'article 49 del Reglament del domini públic hidràulic.

3. Per a la concessió d'una llicència urbanística relacionada amb qualsevol activitat que puga generar abocaments de qualsevol natura s'exigirà la justificació del tractament que haja de donar-se a aquests per a evitar la contaminació de les aigües superficials i subterrànies. El tractament d'aigües residuals haurà de ser tal que s'ajuste a les condicions de qualitat exigides per als usos a què haja de ser destinada; en tot cas, les aigües resultants no poden superar els límits establits en la legislació sectorial.

4. L'efectivitat de la llicència quedarà condicionada en tot cas a l'obtenció i la validesa posterior de l'autorització d'abocament.

Article 15. Captacions d'aigua

Queda prohibida l'obertura de pous o captacions d'aigua dins de l'àmbit del PE, excepte les destinades a satisfer les necessitats derivades de les infraestructures d'ús públic, sempre que es justifique aquesta com l'única via d'abastiment possible. En tot cas, han d'efectuar-se de manera que no provoquen repercussions negatives sobre el sistema hidrològic i la resta dels aprofitaments.

2. Con el fin de proteger la calidad de las aguas se habrá de velar por el estricto cumplimiento de la legislación vigente en materia de extracción de aguas, vertidos y depuración.

Artículo 12. Cauces, riberas y márgenes de los cursos de agua

1. Se mantendrán las condiciones naturales de los cauces, quedando prohibidas las obras y construcciones, con carácter provisional o permanente, que puedan alterar o dificultar el curso de las aguas, no pudiendo realizarse su canalización o dragado, excepto en aquellos casos necesarios para obras autorizadas de acondicionamiento o limpieza de cauces.

2. Se consideran compatibles con la protección del Paraje las actuaciones de mantenimiento de cauces y gestión de recursos hídricos, a realizar por la Confederación Hidrográfica del Júcar, en el ámbito de sus competencias.

3. En la zona de dominio público hidràulico, así como en los márgenes incluidos en las zonas de servidumbre y de policia definidas en la Ley de Aguas, se conservará la vegetación de ribera, no permitiéndose la transformación a cultivo de los terrenos actualmente baldíos o destinados a usos forestales. Se permitirán labores de limpieza y desbroce selectivos cuando exista riesgo para la seguridad de las personas o los bienes en caso de avenida o cuando exista riesgo de incendios.

4. Se prohíbe la ocupación del dominio público hidràulico y de la zona de servidumbre por instalaciones o construcciones de cualquier tipo, permanentes o temporales; así como la extracción de áridos, salvo en aquellos casos necesarios para obras autorizadas de acondicionamiento o limpieza de los cauces.

Artículo 13. Protección de aguas subterráneas

1. Queda prohibido el establecimiento de pozos, zanjas, galerías o cualquier dispositivo destinado a facilitar la absorción por el terreno de aguas residuales que puedan producir por su toxicidad o por su composición química y bacteriológica, la contaminación de las aguas superficiales o profundas.

2. La instalación del sistema de depuración de oxidación total para el saneamiento de edificaciones o zonas de uso público sólo podrá ser autorizada cuando se den suficientes garantías de que no suponga riesgo alguno para la calidad de las aguas superficiales o subterráneas.

Artículo 14. Vertidos

1. En aplicación del artículo 100 del Real Decreto Legislativo 1/2001, de 20 de julio, por el que se aprueba el Texto Refundido de la Ley de Aguas, se prohíbe, con carácter general, el vertido directo o indirecto de aguas y de productos residuales susceptibles de contaminar las aguas continentales o cualquier otro elemento del dominio público hidràulico, salvo que se cuente con la previa autorización administrativa.

2. Se prohíbe el vertido sin depurar, directo o indirecto, de aguas residuales, así como el vertido o depósito permanente o temporal de todo tipo de residuos sòlidos, escombros o sustancias, cualquiera que sea su naturaleza, que constituyan o puedan constituir un peligro de contaminación de las aguas o degradación de su entorno; salvo en los casos de limpieza de acuerdo con lo previsto en el artículo 49 del Reglamento del Dominio Público Hidràulico.

3. Para la concesión de licencia urbanística relacionada con cualquier actividad que pueda generar vertidos de cualquier naturaleza, se exigirá la justificació del tratamiento que haya de darse a éstos para evitar la contaminación de las aguas superficiales y subterráneas. El tratamiento de aguas residuales deberá ser tal que se ajuste a las condiciones de calidad exigidas para los usos a que vaya a ser destinada; en cualquier caso, las aguas resultantes no podrán superar los límites establecidos en la legislación sectorial.

4. La efectividad de la licencia quedarà condicionada en todo caso a la obtención y validez posterior de la autorización de vertido.

Artículo 15. Captaciones de agua

Quedan prohibidas las aperturas de pozos o captaciones de agua dentro del ámbito del PE, salvo las destinadas a satisfacer las necesidades derivadas de las infraestructuras de uso público, siempre que se justifique ésta como la única vía de abastecimiento posible. En todo caso, deberán efectuarse de forma que no provoquen repercusiones negativas sobre el sistema hidrológico y el resto de los aprovechamientos.

Article 16. Fonts i surgències

1. Els possibles aprofitaments de les aigües de les fonts i surgències d'aigua, com també les obres de qualsevol tipus que puguen realitzar-se en l'entorn, han de garantir el manteniment de la qualitat de les aigües i d'un cabal d'eixida mínim per a l'ús de les persones i de la fauna salvatge.

2. La conselleria competent en matèria de medi ambient ha d'autoritzar obres, plantacions i altres actuacions destinades a millorar i adequar les àrees contigües a les fonts per a potenciar l'ús públic.

**SECCIÓ SEGONA
PROTECCIÓ DE SÒLS**

Article 17. Moviment de terres i extracció de recursos minerals

1. Els moviments de terra que es realitzen com a conseqüència de l'execució d'actuacions o obres permeses en aquesta normativa estan subjectes a l'obtenció prèvia de llicència urbanística. Queden exceptuades de l'obtenció de llicència les tasques de preparació i condicionament dels sòls relacionats amb l'activitat agrícola, com ara anivellament de terrenys i la llaurada.

2. Quan es tracte de moviments de terra per a la correcció de talusos amb perill d'erosió, es permetran sempre que es limite a la mínima àrea d'actuació possible, complisquen les condicions establides en l'autorització administrativa corresponent i llicència urbanística necessària, i no comporten la destrucció o el deteriorament d'espècies vegetals protegides o de gran valor ambiental.

3. Es prohibeix l'extracció de recursos minerals a tot l'àmbit del paratge, ja que es considera una activitat incompatible amb la conservació dels valors naturals que atesora aquest espai.

Article 18. Conservació de la coberta vegetal

1. Es consideren prioritàries, en l'àmbit del PE, totes aquelles actuacions que tendisquen a conservar o recuperar la coberta vegetal com a mitjà per a evitar els processos erosius.

2. Aquelles actuacions que puguen alterar o perjudicar de manera significativa les condicions de l'espai natural o de les espècies de flora silvestre existents requereixen la redacció d'una memòria o projecte que ha de ser aprovat per l'ajuntament afectat amb autorització prèvia de la conselleria competent en matèria de medi ambient.

3. Els treballs de restauració de la coberta vegetal han d'anar adreçats a la conservació i la recuperació de les formacions vegetals autòctones.

Article 19. Pràctiques de conservació de sòls

1. S'hi prohibeix la destrucció de bancals i marges d'aquests, com també les transformacions agrícoles i els treballs que posen en perill la seua estabilitat o en comporten l'eliminació.

2. D'acord amb el que disposa l'article 28 de la Llei 3/1993, de 9 de desembre, de la Generalitat, forestal de la Comunitat Valenciana, l'administració ha de cuidar l'estabilització i la regeneració dels terrenys situats en vessants, amb terrasses o bancals que hagen deixat de ser conservats o s'abandonen com a sòls agrícoles.

3. S'hi prohibeix, amb caràcter general, la rompuda de terrenys amb vegetació silvestre per a establiment de noves àrees de cultiu.

4. S'hi prohibeixen els aterraments de sòls, excepte en projectes de correcció de talusos.

5. Sempre que la realització d'una obra vaja acompanyada de la generació de talusos per desmunt o terraplé, és obligatòria la fixació d'aquests mitjançant repoblació vegetal amb espècies pròpies de la zona o elements naturals. Excepcionalment, quan no hi haja altres solucions, es poden permetre les actuacions d'obra civil sempre que siguen tractades mitjançant tècniques d'integració paisatgística.

**SECCIÓ TERCERA
PROTECCIÓ DE LA VEGETACIÓ SILVESTRE**

Article 20. Formacions vegetals

Es consideren formacions vegetals subjectes a les determinacions d'aquest PE totes aquelles no cultivades o resultants de l'activitat

Artículo 16. Fuentes y surgencias

1. Los posibles aprovechamientos de las aguas de las fuentes y surgencias de agua, así como las obras de cualquier tipo que se pudieran realizar en su entorno, tendrán que garantizar el mantenimiento de la calidad de las aguas y de un caudal de salida mínimo para el uso de las personas y de la fauna salvaje.

2. La Conselleria competente en materia de medio ambiente deberá autorizar obras, plantaciones y otras actuaciones destinadas a mejorar y adecuar las áreas contiguas a las fuentes para potenciar el uso público.

**SECCIÓN SEGUNDA
PROTECCIÓN DE SUELOS**

Artículo 17. Movimiento de tierras y extracción de recursos minerales

1. Los movimientos de tierra que se realicen como consecuencia de la ejecución de actuaciones u obras permitidas en la presente normativa, estarán sujetos a la obtención previa de licencia urbanística. Quedan exceptuadas de la obtención de licencia las labores de preparación y acondicionamiento de los suelos relacionados con la actividad agrícola, tales como nivelación de terrenos y arado.

2. Cuando se trate de movimientos de tierra para la corrección de taludes con peligro de erosión, se permitirán siempre que se limite a la mínima área de actuación posible, cumplan las condiciones establecidas en la autorización administrativa correspondiente y licencia urbanística necesaria, y no supongan la destrucción o deterioro de especies vegetales protegidas o de gran valor medioambiental.

3. Se prohíbe la extracción de recursos minerales en todo el ámbito del Paraje, ya que se considera una actividad incompatible con la conservación de los valores naturales que atesora este espacio.

Artículo 18. Conservación de la cubierta vegetal

1. Se consideran prioritarias en el ámbito del PE todas aquellas actuaciones que tiendan a conservar o recuperar la cubierta vegetal como medio para evitar los procesos erosivos.

2. Aquellas actuaciones que puedan alterar o perjudicar de modo significativo las condiciones del espacio natural o de las especies de flora silvestre existentes, requerirán la redacción de una memoria o proyecto que será aprobado por el Ayuntamiento afectado con autorización previa de la Conselleria competente en materia de medio ambiente.

3. Los trabajos de restauración de la cubierta vegetal irán dirigidos a la conservación y recuperación de las formaciones vegetales autóctonas.

Artículo 19. Prácticas de conservación de suelos

1. Se prohíbe la destrucción de bancales y márgenes de éstos, así como las transformaciones agrícoles y las labores que pongan en peligro su estabilidad o supongan su eliminación.

2. De acuerdo con lo dispuesto en el artículo 28 de la Ley 3/1993, de 9 de diciembre, de la Generalitat, Forestal de la Comunitat Valenciana, la administración cuidará de la estabilización y regeneración de los terrenos situados en vertientes, con terrazas o bancales que hayan dejado de ser conservados o se abandonen como suelos agrícoles.

3. Se prohíbe, con carácter general, la roturación de terrenos con vegetación silvestre para establecimiento de nuevas áreas de cultivo.

4. Se prohíben los aterrazamientos de suelos, salvo en proyectos de corrección de taludes.

5. Siempre que la realización de una obra vaya acompañada de la generación de taludes por desmunte o terraplén, será obligatoria la fijación de éstos mediante repoblación vegetal con especies propias de la zona o elementos naturales. Excepcionalmente, cuando no existan otras soluciones, se podrán permitir las actuaciones de obra civil siempre que sean tratadas mediante técnicas de integración paisajística.

**SECCIÓN TERCERA
PROTECCIÓN DE LA VEGETACIÓN SILVESTRE**

Artículo 20. Formaciones vegetales

Se consideran formaciones vegetales sujetas a las determinaciones del presente PE todas aquellas no cultivadas o resultantes de la activi-

agrícola. Aquesta determinació no inclou la vegetació adventícia que acompanya els cultius ni les formacions ruderals i nitròfiles que colonitzen els carrers, vials, parets, cunetes, abocadors, enderrocs, erms i altres àrees molt antropitzades.

Article 21. Tala i recol·lecció

1. Sense perjudici del que disposa l'article 18 d'aquestes normes, s'hi prohibeix la recol·lecció total o parcial de taxons vegetals per a fins comercials.

2. Queden sotmeses al procediment d'estimació d'impacte ambiental les actuacions necessàries per a la defensa contra incendis forestals que planejen enderrocar, talar o mutilar peus dels taxons de més interès per a la conservació.

3. La tala i recol·lecció total o parcial de les espècies vegetals està sotmesa al que disposa el Decret 70/2009, de 22 de maig, del Consell, pel qual es crea i regula el Catàleg valencià d'espècies de flora amenaçades i es regulen mesures addicionals de conservació.

4. Sense perjudici del que disposa el punt 3 d'aquest article, s'hi permet la recol·lecció consuetudinària de fruits, llavors, plantes silvestres de consum tradicional, com ara bolets, espàrrecs, mores, etc., sempre que hi haja consentiment tàcit del propietari i sense perjudici de les limitacions específiques que la Conselleria competent en matèria de medi ambient pugua establir quan resulte perjudicial per la seua intensitat o altres causes per a la flora o la fauna. En el cas de recol·lecció de plantes silvestres o bolets, queda prohibit arrancar-los, i s'han de recol·lectar mitjançant tallada, i no s'hi permet la utilització d'instruments com ara aixades o rastells.

5. L'extracció de fusta o llenya es pot realitzar acollint-se al que disposa el Decret 98/1995, de 16 de maig, del Consell, pel qual s'aprova el Reglament de la Llei 3/1993, de 9 de desembre, forestal de la Comunitat Valenciana, o la legislació vigent en matèria d'aprofitament forestal.

6. A més del supòsit indicat en el punt anterior, pot efectuar-se de manera extraordinària l'extracció de fusta o llenya, si respon a algun dels criteris següents:

- a) Com resultat de labors de prevenció d'incendis.
 - b) Com resultat de mesures fitosanitàries.
 - c) Amb motiu d'estudis científics.
 - d) Per a eradicació d'espècies al·lòctones invasores.
- En cap cas els visitants les poden recollir lliurement.

Article 22. Regeneració i plantacions

1. Els treballs de regeneració i recuperació de la coberta vegetal han de tenir per objectiu la formació i la potenciació de les comunitats vegetals naturals característiques de l'àmbit del PE, en els diferents estadij de desenvolupament.

2. La gestió dels recursos forestals ha de dirigir les seues actuacions a la conservació, millora i protecció dels terrenys forestals segons les determinacions de la Llei forestal de la Comunitat Valenciana, i al reglament executiu d'aquesta, aprovat pel Decret 98/1995, de 16 de maig, del Consell.

3. Queden prohibides la introducció i la repoblació amb espècies exòtiques, entenent aquestes per tota espècie, subespècie o varietat que no pertanga o haja pertangut històricament a la vegetació silvestre de l'àmbit del PE.

4. Queda prohibida en l'àmbit del paratge la introducció d'espècies susceptibles de constituir plagues o de generar malalties.

5. És obligatòria l'autorització de la Conselleria competent en matèria de medi ambient per a realitzar qualsevol modificació substancial de l'estructura natural d'una finca forestal; cal presentar d'un projecte en què s'especifiquen les accions que es pretén dur a terme, al qual han d'ajustar-se els treballs que s'hi fanen.

SECCIÓ QUARTA PROTECCIÓ DE LA FAUNA

Article 23. Protecció de la fauna silvestre

1. S'ha de respectar, en tot cas, la normativa sectorial aplicable en matèria de protecció de la fauna.

agrícola. Esta determinación no incluye la vegetación adventicia que acompaña a los cultivos ni las formaciones ruderales y nitrófilas que colonizan las calles, viales, paredes, cunetas, vertederos, escombreras, baldíos y otras áreas muy antropizadas.

Artículo 21. Tala y recolección

1. Sin perjuicio de lo dispuesto en el artículo 18 de estas normas, se prohíbe la recolección total o parcial de taxones vegetales para fines comerciales.

2. Quedan sometidas al procedimiento de estimación de impacto ambiental las actuaciones necesarias para la defensa contra incendios forestales que planteen derribar, talar o mutilar pies de los taxones de mayor interés para la conservación.

3. La tala y recolección total o parcial de las especies vegetales estará sometida a lo dispuesto en el Decreto 70/2009, de 22 de mayo, del Consell, por el que se crea y regula el Catálogo Valenciano de Especies de Flora Amenazadas y se regulan medidas adicionales de conservación.

4. Sin perjuicio de lo dispuesto en el punto 3 de este artículo, se permite la recolección consuetudinaria de frutos, semillas, plantas silvestres de consumo tradicional, tales como setas, espárragos, moras, etc., siempre que exista consentimiento tácito del propietario y sin perjuicio de las limitaciones específicas que la Conselleria competente en materia de medio ambiente pueda establecer cuando resulte perjudicial por su intensidad u otras causas para la flora o la fauna. En el caso de recolección de plantas silvestres o setas, queda prohibido el arranque de las mismas, debiendo recolectarse mediante corta, no permitiéndose la utilización de instrumentos tales como azadas o rastrillos.

5. La extracción de madera o leña se podrá realizar acogiéndose a lo dispuesto en el Decreto 98/1995, de 16 de mayo, del Consell, por el que se aprueba el Reglamento de la Ley 3/1993, de 9 de diciembre, de la Generalitat, Forestal de la Comunitat Valenciana, o a la legislación vigente en materia de aprovechamiento forestal.

6. Además del supuesto citado en el punto anterior, se podrá realizar de manera extraordinaria la extracción de madera o leña, si responde a alguno de los siguientes criterios:

- a) Como resultado de labores de prevención de incendios.
 - b) Como resultado de medidas fitosanitarias.
 - c) Con motivo de estudios científicos.
 - d) Por erradicación de especies alóctonas invasoras.
- En ningún caso podrán recogerse libremente por los visitantes.

Artículo 22. Regeneración y plantaciones

1. Los trabajos de regeneración y recuperación de la cubierta vegetal tendrán por objetivo la formación y potenciación de las comunidades vegetales naturales características del ámbito del PE, en sus distintos estadios de desarrollo.

2. La gestión de los recursos forestales dirigirá sus actuaciones a la conservación, mejora y protección de los terrenos forestales según las determinaciones de la Ley Forestal de la Comunitat Valenciana y a su Reglamento ejecutivo aprobado por el Decreto 98/1995, de 16 de mayo, del Consell.

3. Queda prohibida la introducción y repoblación con especies exóticas, entendiéndose éstas por toda especie, subespecie o variedad que no pertenezca o haya pertenecido históricamente a la vegetación silvestre del ámbito del PE.

4. Queda prohibida en el ámbito del Paraje la introducción de especies susceptibles de constituir plagas o de generar enfermedades.

5. Es obligatoria la autorización de la Conselleria competente en materia de medio ambiente para realizar cualquier modificación substancial de la estructura natural de una finca forestal, siendo necesaria la presentación de un proyecto en el que se especifiquen las acciones que se pretenden llevar a cabo y al que deberán ajustarse los trabajos a realizar.

SECCIÓ CUARTA PROTECCIÓ DE LA FAUNA

Artículo 23. Protección de la fauna silvestre

1. Se deberá respetar, en todo caso, la normativa sectorial aplicable en materia de protección de la fauna.

2. Sense perjudici de la normativa sectorial aplicable sobre fauna, es consideren protegides totes les poblacions d'espècies animals silvestres del paratge, amb les excepcions següents:

a) Espècies cinegètiques regulades específicament per les normatives sectorials.

b) Espècies el control de poblacions de les quals puga ser autoritzat o promogut per la conselleria competent en matèria de medi ambient de conformitat amb les determinacions de la normativa sectorial sobre fauna.

3. Les intervencions que es realitzen al paratge sobre la coberta vegetal, els sòls, el medi hídic i, en general, els distints hàbitats faunístics, han de garantir el manteniment de les condicions adequades per a la pervivència i, si és el cas, la reproducció de les poblacions animals afectades.

4. Amb caràcter general, i sense perjudici del que estableix la legislació sectorial sobre fauna, en l'àmbit del paratge no es permeten les activitats que poden provocar, directament o indirectament, la destrucció o el deteriorament de poblacions d'espècies animals silvestres o dels hàbitats d'aquests. La prohibició s'estén especialment als hàbitats i enclavaments necessaris per als cicles vitals de la fauna com ara nius, caus i dormidors, com també en les èpoques de major sensibilitat.

En particular, s'hi prohibeix:

a) La destrucció, la mort, el deteriorament, la recol·lecció, el comerç, la captura en viu, la possessió o l'exposició d'animals vius o les restes d'aquests que es troben protegits per la legislació sectorial vigent i per aquestes normes.

b) La recol·lecció, la possessió o el comerç d'ous o cries.

c) La producció de sons innecessaris que alteren la tranquil·litat habitual de la fauna.

d) L'emissió de llums que incidisquen negativament sobre hàbitats i enclavaments d'especial interès per a la fauna.

Article 24. Repoblació o solta d'animals

1. S'hi prohibeix la repoblació i la solta de qualsevol espècie animal exòtica, entenen per tal tota espècie, subespècie o varietat que no pertanga o haja pertangut històricament a la fauna de l'àmbit del PE, excepte la utilització d'espècies per a control biològic de plagues que realitze l'administració o autoritze.

2. Tota reintroducció d'espècies faunístiques autòctones actualment desaparegudes al paratge, com també els eventuais reforçaments poblacionals d'espècies existents i el mode de realitzar-los, han de ser autoritzats o promoguts per la conselleria competent en matèria de medi ambient.

Article 25. Tanques i tancaments

L'alçament de tanques i tancaments en l'àmbit del PE especial ha de complir el que disposa el Decret 178/2005, de 18 de novembre, del Consell, pel qual s'estableixen les condicions de les tanques en el medi natural i dels tancaments cinegètics, i requereix l'autorització prèvia de la conselleria competent en matèria de medi ambient. Tot això, sense perjudici de l'obtenció de la corresponent llicència urbanística, en els termes previstos per la llei.

SECCIÓ CINQUENA PROTECCIÓ DEL PAISATGE

Article 26. Impacte paisatgístic

1. Els valors paisatgístics del paratge es consideren un criteri determinant per a la ubicació dels distints usos. En conseqüència, la implantació d'usos o activitats que per les seues característiques puguen generar un important impacte paisatgístic, han de realitzar-se de manera que se'n minimitze l'efecte negatiu sobre el paisatge. Amb aquest fi s'ha d'evitar especialment ubicar-los en llocs de gran incidència visual.

2. En tot cas, les instal·lacions i edificacions al medi rural han d'incorporar les mesures de camuflament i mimetització necessàries per a la integració en el paisatge.

3. L'ajuntament o els ajuntaments afectats han de tenir en compte, en autoritzar els projectes referents al paratge, o emetre'n informe, l'efecte que el fet de realitzar-los pot tenir sobre els valors paisatgístics d'aquest.

2. Sin perjuicio de la normativa sectorial aplicable sobre fauna, se consideran protegidas todas las poblaciones de especies animales silvestres del Paraje, con las siguientes excepciones:

a) Especies cinegéticas reguladas específicamente por sus normativas sectoriales.

b) Especies cuyo control de poblaciones pueda ser autorizado o promovido por la Conselleria competente en materia de medio ambiente de conformidad con las determinaciones de la normativa sectorial sobre fauna.

3. Las intervenciones que se realicen en el Paraje sobre la cubierta vegetal, los suelos, el medio hídrico y, en general, los distintos hábitats faunísticos, deberán garantizar el mantenimiento de condiciones adecuadas para la pervivencia y, en su caso, la reproducción de las poblaciones animales afectadas.

4. Con carácter general, y sin perjuicio de lo establecido en la legislación sectorial sobre fauna, no se permiten en el ámbito del Paraje las actividades que puedan provocar, directa o indirectamente, la destrucción o deterioro de poblaciones de especies animales silvestres o de sus hábitats. La prohibición se extiende especialmente a los hábitats y enclaves necesarios para los ciclos vitales de la fauna tales como nidos, madrigueras y dormideros, así como a las épocas de mayor sensibilidad.

En particular, se prohíbe:

a) La destrucción, muerte, deterioro, recolección, comercio, captura en vivo, posesión o exposición de animales vivos o sus restos que se hallen protegidos por la legislación sectorial vigente y por las presentes normas.

b) La recolección, posesión o comercio de huevos o crías.

c) La producción de sonidos innecesarios que alteren la tranquilidad habitual de la fauna.

d) La emisión de luces que incidan negativamente sobre hábitats y enclaves de especial interès para la fauna.

Artículo 24. Repoblación o suelta de animales

1. Se prohíbe la repoblación y suelta de cualquier especie animal exòtica, entendiéndose por tal toda especie, subespecie o variedad que no pertenezca o haya pertenecido históricamente a la fauna del ámbito del PE, salvo la utilización de especies para control biológico de plagas que realice la administración o autorice ésta.

2. Toda reintroducción de especies faunísticas autóctonas actualmente desaparecidas en el Paraje, así como los eventuales reforzamientos poblacionales de especies existentes y el modo de realizarlos, deberá ser autorizada o promovida por la Conselleria competente en materia de medio ambiente.

Artículo 25. Cercas y vallados

El levantamiento de cercas y vallados en el ámbito del PE cumplirá con lo dispuesto en el Decreto 178/2005, de 18 de noviembre, del Consell, por el que se establecen las condiciones de los vallados en el medio natural y de los cerramientos cinegéticos, requiriendo la previa autorización de la Conselleria competente en materia de medio ambiente. Todo ello, sin perjuicio de la obtención de la correspondiente licencia urbanística en los términos previstos por la Ley.

SECCIÓ QUINTA PROTECCIÓ DEL PAISAJE

Artículo 26. Impacto paisajístico

1. Se considerarán los valores paisajísticos del Paraje como un criterio determinante para la ubicación de los distintos usos. En consecuencia, la implantación de usos o actividades que por sus características puedan generar un importante impacto paisajístico deberán realizarse de manera que se minimice su efecto negativo sobre el paisaje. A tal fin se evitará especialmente su ubicación en lugares de gran incidencia visual.

2. En cualquier caso, las instalaciones y edificaciones en el medio rural deberán incorporar las medidas de enmascaramiento y mimetización necesarias para su integración en el paisaje.

3. El Ayuntamiento o Ayuntamientos afectados tendrán en cuenta, al autorizar o informar los proyectos referentes al Paraje los efectos de su realización sobre los valores paisajísticos del mismo.

4. Les pistes i els camins forestals i rurals, les àrees tallafocs i les infraestructures de qualsevol tipus que siguen autoritzades s'han de realitzar atenent a la màxima integració en el paisatge i el mínim impacte ambiental.

5. Cal protegir el paisatge al voltant d'aquelles fites i elements singulars de caràcter natural com ara penyals, arbres exemplars, etc., per a la qual cosa s'han d'establir perímetres de protecció sobre la base de conques visuals que en garantisquen la seua singularitat en l'entorn.

Article 27. Integració paisatgística

1. L'equipament públic (barbacoes, bancs, taules, papereres, palissades, passamanos, etc.), les edificacions, infraestructures verticals de transport d'energia elèctrica o altres elements introduïts per l'home al medi natural han d'emprar materials o acabats les característiques de color, lluentor i textura dels quals presenten un aspecte neutre des del punt de vista paisatgístic i que no resulten especialment cridaners, visibles o inusuals.

2. En general, s'ha de procurar l'ús de materials naturals com ara la fusta i la pedra. No obstant això, si es requereix cap altre tipus de materials, s'ha de procurar la integració cromàtica d'aquests amb l'entorn; evitar l'ús d'acabats amb tonalitats saturades o molt lluminoses, i evitar materials els acabats dels quals causen lluentors o reflectàncies pròpies dels acabats metàl·lics. En general, convé procurar l'enfosquiment de les superfícies i els acabats mats.

3. Els tancaments han de ser senzills i visualment permeables, especialment als punts des dels quals és possible contemplar vistes panoràmiques.

Article 28. Publicitat estàtica

1. S'hi prohibeix, amb caràcter general, la col·locació de cartells informatius de propaganda, inscripcions o artefactes de qualsevol naturalesa amb fins publicitaris, incloent-hi la publicitat recolzada directament o construïda tant sobre elements naturals del territori, com sobre les edificacions.

2. Al paratge s'hi poden admetre únicament els indicadors d'activitats, establiments i llocs que per les dimensions, disseny i col·locació estiguen adequats a l'estructura ambiental on s'instal·len, com també tots els de caràcter institucional relacionats amb l'ús públic i la gestió de l'àmbit territorial objecte del PE.

SECCIÓ SISENA PROTECCIÓ DEL PATRIMONI CULTURAL

Article 29. Patrimoni cultural

1. La Llei 5/2007, de 9 de febrer, de la Generalitat, de modificació de la Llei 4/1998, d'11 de juny, del patrimoni cultural valencià, estableix que el patrimoni cultural valencià està constituït pels béns mobles i immobles de valor històric, artístic, arquitectònic, arqueològic, paleontològic, etnològic, documental, bibliogràfic, científic, tècnic, o de qualsevol altra natura cultural. També formen part del patrimoni cultural valencià, en qualitat de béns immaterials del patrimoni etnològic, les creacions, els coneixements, les tècniques, pràctiques i els usos més representatius i valuosos de les formes de vida i de la cultura tradicional valenciana. Així mateix, formen part d'aquest patrimoni com a béns immaterials les expressions de les tradicions del poble valencià en les manifestacions musicals, artístiques, gastronòmiques o d'oci, i en especial aquelles que han sigut objecte de transmissió oral i les que mantenen i potencien l'ús del valencià. Els béns immaterials de naturalesa tecnològica que constituïsquen manifestacions rellevants o fites d'evolució tecnològica de la Comunitat Valenciana són, així mateix, elements integrants del patrimoni cultural valencià.

2. Qualsevol actuació que pugua afectar els béns inclosos en l'Inventari de béns immobles del patrimoni cultural valencià de la Conselleria de Cultura i Esport existents en l'àmbit del paratge, ha d'obtenir l'informe favorable previ de la conselleria competent en matèria de patrimoni cultural. Igualment, les rehabilitacions i actuacions sobre construccions tradicionals existents en l'àmbit del PE han de tenir l'informe favorable previ de la conselleria competent en matèria de patrimoni cultural.

4. Las pistas y caminos forestales y rurales, áreas cortafuegos, e infraestructuras de cualquier tipo que sean autorizadas, se realizarán atendiendo a su máxima integración en el paisaje y su mínimo impacto ambiental.

5. Se protegerá el paisaje en torno a aquellos hitos y elementos característicos de carácter natural como roquedos, árboles ejemplares, etc., para lo que se establecerán perímetros de protección sobre la base de cuencas visuales que garanticen su singularidad en el entorno.

Artículo 27. Integración paisajística

1. El equipamiento público (barbacoas, bancos, mesas, papeleras, talanqueras, pasamanos, etc.), las edificaciones, infraestructuras verticales de transporte de energía eléctrica u otros elementos introducidos por el hombre en el medio natural emplearán materiales o acabados cuyas características de color, brillo y textura presenten un aspecto neutro desde el punto de vista paisajístico y no resulten especialmente llamativos, visibles o inusuales.

2. En general, se procurará el empleo de materiales naturales tales como la madera y la piedra. No obstante si se requiere otro tipo de materiales, se procurará la integración cromática de los mismos con su entorno evitando el empleo de acabados con tonalidades saturadas o muy luminosas, evitando materiales cuyos acabados causen brillos o reflectancias, propias de los acabados metálicos. En general, se procurará el oscurecimiento de las superficies y los acabados mates.

3. Los cerramientos serán sencillos y visualmente permeables, especialmente en los puntos desde los que es posible contemplar vistas panorámicas.

Artículo 28. Publicidad estática

1. Se prohíben con carácter general la colocación de carteles informativos de propaganda, inscripciones o artefactos de cualquier naturaleza con fines publicitarios, incluyendo la publicidad apoyada directamente o construida tanto sobre elementos naturales del territorio, como sobre edificaciones.

2. En el Paraje se admitirán, únicamente, los indicadores de actividades, establecimientos y lugares que por su tamaño, diseño y colocación estén adecuados a la estructura ambiental donde se instalen, así como todos los de carácter institucional relacionados con el uso público y educativo y la gestión del ámbito territorial objeto del PE.

SECCIÓ SEXTA PROTECCIÓ DEL PATRIMONI CULTURAL

Artículo 29. Patrimonio cultural

1. La Ley 5/2007, de 9 de febrero, de la Generalitat, de Modificación de la Ley 4/1998, de 11 de junio, del Patrimonio Cultural Valenciano, establece que el patrimonio cultural valenciano está constituido por los bienes muebles e inmuebles de valor histórico, artístico, arquitectónico, arqueológico, paleontológico, etnológico, documental, bibliográfico, científico, técnico, o de cualquier otra naturaleza cultural. También forman parte del patrimonio cultural valenciano, en calidad de bienes inmateriales del patrimonio etnológico, las creaciones, conocimientos, técnicas, prácticas y usos más representativos y valiosos de las formas de vida y de la cultura tradicional valenciana. Asimismo, forman parte de dicho patrimonio como bienes inmateriales las expresiones de las tradiciones del pueblo valenciano en sus manifestaciones musicales, artísticas, gastronómicas o de ocio, y en especial aquellas que han sido objeto de transmisión oral y las que mantienen y potencian el uso del valenciano. Los bienes inmateriales de naturaleza tecnológica que constituyan manifestaciones relevantes o hitos de evolución tecnológica de la Comunitat Valenciana son, así mismo, elementos integrantes del patrimonio cultural valenciano.

2. Cualquier actuación que pueda afectar a los bienes incluidos en el Inventario de Bienes Inmuebles del Patrimonio Cultural Valenciano de la Conselleria de Cultura y Deporte existents en el ámbito del Paraje, deberá obtener informe favorable previo de la Conselleria competente en materia de patrimonio cultural. Igualmente las rehabilitaciones y actuaciones sobre construcciones tradicionales existents en el ámbito del PE deberán ser previamente informadas favorablemente por la Conselleria competente en materia de patrimonio cultural.

3. Els elements i conjunts considerats recursos arqueològics i historicoartístics, poden acollir usos turísticorecreatius, sempre que aquests no impliquen la pèrdua dels seus valors científics i culturals, i després de l'obtenció prèvia de l'informe favorable de la conselleria competent en matèria de patrimoni cultural.

4. Si amb motiu de la realització de reformes, demolicions, transformacions o excavacions en immobles no compresos a zones arqueològiques o paleontològiques o en espais de protecció o àrees de vigilància arqueològica o paleontològica apareixen restes d'aquesta natura o indicis de l'existència d'aquestes restes, el promotor, el constructor i el tècnic director de les obres estan obligats a suspendre immediatament els treballs i a comunicar la troballa en els termes preceptuats en l'article 65 de la Llei del Patrimoni Cultural Valencià, el règim del qual s'ha d'aplicar íntegrament. Tractant-se de béns mobles, la conselleria competent en matèria de patrimoni cultural, en el termini de deu dies des que tinga coneixement de la troballa, pot acordar la continuació de les obres, amb la intervenció i la vigilància dels serveis competents, establint el pla de treball. O bé, quan ho considere necessari per a la protecció del patrimoni arqueològic o paleontològic i, en tot cas, quan la troballa es referisca a restes arqueològiques de construccions històriques o artístiques o a restes i vestigis fòssils de vertebrats, ha de prorrogar la suspensió de les obres i determinar les actuacions arqueològiques o paleontològiques que hagen de realitzar-se. En qualsevol cas, ha de donar compte de la resolució a l'ajuntament corresponent. La suspensió no pot durar més del temps imprescindible per a la realització de les actuacions esmentades. Hi seran d'aplicació les normes generals sobre responsabilitat de les administracions públiques per a la indemnització, si és el cas, dels perjudicis que la pròrroga de la suspensió pugua ocasionar.

SECCIÓ SETENA
PROTECCIÓ DE COVES I ELEMENTS
D'INTERÉS GEOLÒGIC

Article 30. Protecció de coves i elements d'interés geològic

1. Es consideren d'especial protecció tots aquells elements de singular interès geològic i geomorfològic, com també les coves i avencs presents dins de l'àmbit del paratge natural municipal.

2. En general, aquest PE està subjecte al que disposa la legislació sectorial que siga d'aplicació a cadascun dels elements considerats dins d'aquest article.

3. Per a les coves i avencs presents en l'àmbit del paratge cal ajustar-se al que disposa el Decret 65/2006, de 12 de maig, del Consell, pel qual es desenvolupa el règim de protecció de les coves i s'aprova el Catàleg de coves de la Comunitat Valenciana. En especial, cal respectar els perímetres de protecció mencionats en l'article 9 del decret.

SECCIÓ VUITENA
PROTECCIÓ DE CAMINS RAMADERS

Article 31. Conservació i defensa dels camins ramaders

1. Qualsevol actuació que es duga a terme i que pugua afectar el camí ramader que discorre per l'àmbit del paratge, ha de complir el que estableix la Llei 3/1995, de 23 de març, de camins ramaders.

2. En aplicació de l'article 5 de la Llei 3/1995, de 23 de març, de camins ramaders, la classificació, la delimitació, la fitació, o qualsevol altre acte relacionat amb aquestes, correspon a la conselleria competent en matèria de medi ambient, la qual ha de vetllar pel seu manteniment com a espai d'ús públic.

3. Cal fomentar la designació d'interés natural del camí ramader present en l'àmbit d'aquest PE, d'acord amb el que estableix l'article 17 de la Llei d'espais naturals protegits de la Comunitat Valenciana.

CAPÍTOL II
NORMES SOBRE REGULACIÓ D'ACTIVITATS I INFRAESTRUCTURES

SECCIÓ PRIMERA
ACTIVITATS EXTRACTIVES I MINERES

3. Los elementos y conjuntos considerados recursos arqueológicos e histórico-artísticos, podrán acoger usos turístico-recreativos, siempre que éstos no impliquen la pérdida de sus valores científicos y culturales y previa obtención de informe favorable de la Conselleria competente en materia de patrimonio cultural.

4. Si con motivo de la realización de reformas, demoliciones, transformaciones o excavaciones en inmuebles no comprendidos en zonas arqueológicas o paleontológicas o en espacios de protección o áreas de vigilancia arqueológica o paleontológica aparecieran restos de esta naturaleza o indicios de su existencia, el promotor, el constructor y el técnico director de las obras estarán obligados a suspender de inmediato los trabajos y a comunicar el hallazgo en los términos preceptuados en el artículo 65 de la Ley del Patrimonio Cultural Valenciano, cuyo régimen se aplicará íntegramente. Tratándose de bienes muebles, la Conselleria competente en materia de patrimonio cultural, en el plazo de diez días desde que tuviera conocimiento del hallazgo, podrá acordar la continuación de las obras, con la intervención y vigilancia de los servicios competentes, estableciendo el plan de trabajo. O bien, cuando lo considere necesario para la protección del patrimonio arqueológico o paleontológico y, en todo caso, cuando el hallazgo se refiera a restos arqueológicos de construcciones históricas o artísticas o a restos y vestigios fósiles de vertebrados, prorrogará la suspensión de las obras y determinará las actuaciones arqueológicas o paleontológicas que hubieran de realizarse. En cualquier caso dará cuenta de su resolución al Ayuntamiento correspondiente. La suspensión no podrá durar más del tiempo imprescindible para la realización de las mencionadas actuaciones. Serán de aplicación las normas generales sobre responsabilidad de las Administraciones Públicas para la indemnización, en su caso, de los perjuicios que la prórroga de la suspensión pudiera ocasionar.

SECCIÓ SÉPTIMA
PROTECCIÓ DE CUEVAS Y ELEMENTOS
DE INTERÉS GEOLÒGIC

Artículo 30. Protección de cuevas y elementos de interés geológico

1. Se consideran de especial protección todos aquellos elementos de singular interès geológico y geomorfológico, así como las cuevas y simas presentes dentro del ámbito del Paraje Natural Municipal.

2. En general, este PE está sujeto a lo que disponga la legislación sectorial que le sea de aplicación a cada uno de los elementos considerados dentro de este artículo.

3. Para las cuevas y simas presentes en el ámbito del Paraje se atenderá a lo dispuesto en el Decreto 65/2006, de 12 de mayo, del Consell, por el que se desarrolla el régimen de protección de las cuevas y se aprueba el Catálogo de Cuevas de la Comunitat Valenciana. En especial se respetarán los perímetros de protección mencionados en el artículo 9 del mencionado Decreto.

SECCIÓ OCTAVA
PROTECCIÓ VÍAS PECUARIAS

Artículo 31. Conservación y defensa de las vías pecuarias

1. Cualquier actuación que se lleve a cabo y que pueda afectar a la vía pecuaria que discurre por el ámbito del Paraje deberá cumplir con lo establecido en la Ley 3/1995, de 23 de marzo, de Vías Pecuarias.

2. En aplicación del artículo 5 de la Ley 3/1995, de 23 de marzo, de Vías Pecuarias, la clasificación, deslinde, amojonamiento, o cualquier otro acto relacionado con las mismas, corresponde a la Conselleria competente en materia de medio ambiente, debiendo velar por su mantenimiento como espacio de uso público.

3. Se fomentará la designación de interés natural de la vía pecuaria presente en el ámbito del presente PE, de acuerdo con lo establecido en el artículo 17 de la Ley de Espacios Naturales Protegidos de la Comunitat Valenciana.

CAPÍTULO II
NORMAS SOBRE REGULACIÓN DE ACTIVIDADES E INFRAESTRUCTURAS

SECCIÓ PRIMERA
ACTIVIDADES EXTRACTIVAS Y MINERAS

Article 32. Activitats extractives i mineres

Es prohibeix la realització d'activitats extractives i mineres en l'àmbit del PE.

SECCIÓ SEGONA
ACTIVITATS AGRÀRIES

Article 33. Concepte

A l'efecte d'aquest PE, es consideren agràries les activitats relacionades directament amb l'explotació econòmica dels recursos vegetals cultivats, mitjançant l'ús de mitjans tècnics i instal·lacions que no impliquen ni tinguen com a conseqüència la transformació del seu estat o característiques essencials.

Article 34. Tipus de cultius i incompatibilitats

1. Es considera compatible en l'àmbit del PE el manteniment de les activitats agràries que s'hi registren en el moment de l'aprovació d'aquest, sempre que siguen compatibles amb el planejament en vigor en aquell moment i hagen obtingut totes les autoritzacions sectorials corresponents i l'avaluació ambiental, si és el cas.

2. Es prohibeix l'ampliació de la superfície de les àrees actualment existents dedicades a l'activitat agrícola. El cultiu d'espècies forestals de caràcter intensiu, únicament pot efectuar-se sobre aquestes àrees.

3. A l'efecte previst en l'apartat anterior, no es consideren sotmesos a l'activitat agrícola els terrenys el cultiu dels quals s'haja abandonat per un termini superior a 10 anys o que hagen adquirit signes inequívocs de la seua vocació forestal.

4. S'hi prohibeixen, amb caràcter general, les pràctiques agrícoles sota la modalitat d'hivernacle o túnel.

5. S'hi han de fomentar les pràctiques agrícoles encaminades a la conservació dels sòls com les que recull l'agricultura de conservació, com és l'ús de cobertes naturals o la reducció de la llaurada.

Article 35. Construccions i instal·lacions relacionades amb les activitats agràries

1. Les construccions i instal·lacions vinculades a l'explotació agrària existents en el moment de l'aprovació d'aquestes normes poden continuar exercir la seua activitat d'acord amb la normativa sectorial aplicable, si bé no poden ampliar la superfície ocupada.

2. S'hi prohibeix, amb caràcter general, tot tipus d'edificació de nova planta, com també construccions i instal·lacions vinculades a l'explotació agrària (magatzems de productes i maquinàries, quadres, estables, etc.), o a la primera transformació de productes (assecadors, serradores, etc.).

Article 36. Productes fitosanitaris

L'ús de productes fitosanitaris ha d'ajustar-se a les normes i els plans sectorials que els siguen d'aplicació, d'acord amb els períodes, les limitacions i les condicions establits pels organismes competents. En tot cas, s'hi prohibeix la utilització d'herbicides volàtils de qualsevol tipus.

SECCIÓ TERCERA
ACTIVITATS RAMADERES

Article 37. Concepte i règim general d'ordenació

1. Amb caràcter general, es considera autoritzat el pasturatge extensiu dins de l'àmbit del PE. L'exercici d'aquesta activitat s'ha de sotmetre a les normes i els plans sectorials que els siguen d'aplicació.

2. L'ordenació de la ramaderia extensiva sobre terrenys forestals ha de realitzar-se, almenys, tenint en compte les condicions següents:

- a) Delimitació de les àrees fitades.
- b) Definició de la càrrega ramadera aplicable a les distintes zones.
- c) Disseny d'un sistema de rotació per a evitar el sobrepasturatge.
- d) En tot cas, les activitats ramaderes han de ser compatibles amb els usos didàctics i recreatius del paratge.

Artículo 32. Actividades extractivas y mineras

Se prohíbe la realización de actividades extractivas y mineras en el ámbito del PE.

SECCIÓN SEGUNDA
ACTIVIDADES AGRARIAS

Artículo 33. Concepto

A efectos de este PE se consideran agrarias las actividades relacionadas directamente con la explotación económica de los recursos vegetales cultivados, mediante el empleo de medios técnicos e instalaciones que no supongan ni tengan como consecuencia la transformación de su estado o características esenciales.

Artículo 34. Tipos de cultivos e incompatibilidades

1. Se consideran compatibles en el ámbito del PE el mantenimiento de las actividades agrarias que se registren en el momento de la aprobación de éste, siempre y cuando fueran compatibles con el planeamiento en vigor en ese momento y hubieran obtenido todas las autorizaciones sectoriales correspondientes y evaluación ambiental si es el caso.

2. Se prohíbe la ampliación de la superficie de las áreas actualmente existentes dedicadas a la actividad agrícola. El cultivo de especies forestales de carácter intensivo, únicamente podrá efectuarse sobre dichas áreas.

3. A los efectos previstos en el apartado anterior, no se consideran sometidos a la actividad agrícola los terrenos cuyo cultivo haya sido abandonado por un plazo superior a 10 años o que hayan adquirido signos inequívocos de su vocación forestal.

4. Se prohíbe con carácter general las prácticas agrícolas bajo la modalidad de invernadero o túnel.

5. Se fomentarán las prácticas agrícolas encaminadas a la conservación de los suelos como las que recoge la agricultura de conservación, como es el uso de cubiertas naturales o la reducción del laboreo.

Artículo 35. Construcciones e instalaciones relacionadas con las actividades agrarias

1. Las construcciones e instalaciones vinculadas a la explotación agraria existentes en el momento de la aprobación de las presentes normas podrán seguir ejerciendo su actividad con arreglo a la normativa sectorial aplicable, si bien no podrán ampliar la superficie ocupada por las mismas.

2. Se prohíbe con carácter general todo tipo de edificación de nueva planta, así como construcciones e instalaciones vinculadas a la explotación agraria (almacenes de productos y maquinarias, cuadras, establos, etc.), o a la primera transformación de productos (secaderos, aserraderos, etc.).

Artículo 36. Productos fitosanitarios

El uso de productos fitosanitarios deberá ajustarse a las normas y planes sectoriales que les sean de aplicación, con arreglo a los períodos, limitaciones y condiciones establecidos por los organismos competentes. En todo caso, se prohíbe la utilización de herbicidas volátiles de cualquier tipo.

SECCIÓN TERCERA
ACTIVIDADES GANADERAS

Artículo 37. Concepto y régimen general de ordenación

1. Con carácter general se considera autorizado el pastoreo extensivo dentro del ámbito del PE. El ejercicio de esta actividad se someterá a las normas y planes sectoriales que le sean de aplicación.

2. La ordenación de la ganadería extensiva sobre terrenos forestales deberá realizarse, al menos, teniendo en cuenta las siguientes condiciones:

- a) Delimitación de áreas acotadas.
- b) Definición de la carga ganadera aplicable a las distintas zonas.
- c) Diseño de un sistema de rotación para evitar el sobrepastoreo.
- d) En todo caso las actividades ganaderas deberán ser compatibles con los usos didácticos y recreativos del paraje.

3. Segons s'estableix en l'article 4 del Decret 6/2004, de 23 de gener, del Consell, pel qual s'estableixen normes generals de protecció a terrenys forestals incendiats, els terrenys forestals que hagen patit l'efecte d'un incendi no poden ser destinats al pasturatge, almenys, durant els cinc anys posteriors a aquest.

Article 38. Construccions i instal·lacions relacionades amb les activitats ramaderes

1. Queden prohibides les construccions i instal·lacions ramaderes de nova planta en l'àmbit del paratge. Aquesta prohibició s'estén tant a la ramaderia intensiva establada com a les construccions lligades a les explotacions extensives o semiextensives, com ara pletes, corralles i dormidors.

2. Les construccions i instal·lacions ramaderes existents en el moment de l'aprovació d'aquestes normes poden continuar exercint la seua activitat d'acord amb la normativa sectorial aplicable, si bé no poden ampliar la superfície ocupada.

SECCIÓ QUARTA
APROFITAMENT FORESTAL

Article 39. Terreny forestal. Gestió

1. A l'efecte d'aquest PE, es consideren forests o terrenys forestals els així definits en l'article 2 de la Llei 3/1993, de 9 de desembre, de la Generalitat, forestal de la Comunitat Valenciana.

2. En l'àmbit del PE el règim de gestió dels terrenys forestals és l'establert amb caràcter general per la Llei 43/2003, de 21 de novembre, de forests. Del que s'ha establert en el capítol II, competències de les administracions públiques, es dedueix que, a les forests de la Serra (V018 i V021), pel fet de tractar-se de forests d'utilitat pública, la competència de la gestió forestal recau sobre l'administració autonòmica, encara que es tracte de forests de propietat municipal.

3. S'ha de promoure la declaració d'utilitat pública pel Consell, a l'efecte previst en la legislació forestal, dels terrenys forestals de propietat pública inclosos en l'àmbit del pla que no tinguen encara aquesta consideració.

4. Cal promoure la firma de convenis, consorcis o qualsevol altra figura prevista per la legislació, entre l'administració forestal i els ajuntaments o propietaris particulars de terrenys forestals per a la realització de labors de reforestació i regeneració, treballs i tractaments de prevenció i extinció de plagues i malalties i de prevenció d'incendis.

Article 40. Repoblació forestal

Sense perjudici del que disposa l'article 22 d'aquestes normes, la repoblació de terrenys forestals ha d'ajustar-se a les normes i els plans sectorials que siguen d'aplicació.

Article 41. Silvicultura

1. En l'àmbit del paratge s'han d'aplicar tècniques silvícoles tan poc agressives com siga possible per a millorar la biodiversitat i la multifuncionalitat de l'ecosistema forestal, i evitar, amb caràcter general, les acumulacions innecessàries de combustible a la forest.

2. S'hi permeten els tractaments de millora i conservació de la vegetació present als bancals de cultiu a fi de mantenir aquesta unitat ambiental.

3. En la planificació de les intervencions s'ha de tendir a la formació de masses que protegissen el sòl adequadament i al mateix temps tinguen una estructura amb discontinuïtat horitzontal i vertical de combustible per a reduir el risc d'incendis.

4. Les intervencions han de ser disperses, mai no contínues, i han d'afectar àrees de poca extensió.

Article 42. Aprofitaments forestals

1. Es consideren, a l'efecte d'aquest PE, com a aprofitaments forestals les fustes, productes de selecció, llenyes, corfes, pastos, fruits, llavors, plantes aromàtiques, medicinals i condimentaries, bolets i la resta de productes que es generen als terrenys forestals. Aquests aprofitaments requereixen d'autorització de la conselleria competent en matèria de medi ambient, sense perjudici del que disposa l'article 21 d'aquestes normes.

3. Según se establece en el artículo 4 del Decreto 6/2004, de 23 de enero, del Consell, por el que se establecen normas generales de protección en terrenos forestales incendiados, los terrenos forestales que hayan sufrido los efectos de un incendio no podrán ser destinados al pastoreo, al menos, durante los cinco años posteriores a éste.

Artículo 38. Construcciones e instalaciones relacionadas con las actividades ganaderas

1. Quedan prohibidas las construcciones e instalaciones ganaderas de nueva planta en el ámbito del Paraje. Esta prohibición se extiende tanto a la ganadería intensiva establada como a las construcciones ligadas a las explotaciones extensivas o semiextensivas, tales como apriscos, corrales y dormideros.

2. Las construcciones e instalaciones ganaderas existentes en el momento de la aprobación de las presentes normas podrán seguir ejerciendo su actividad con arreglo a la normativa sectorial aplicable, si bien no podrán ampliar la superficie ocupada por las mismas.

SECCIÓN CUARTA
APROVECHAMIENTO FORESTAL

Artículo 39. Terreno forestal. Gestión

1. A los efectos del presente PE, se consideran montes o terrenos forestales los así definidos en el artículo 2 de la Ley 3/1993, de 9 de diciembre, de la Generalitat, Forestal de la Comunitat Valenciana.

2. En el ámbito del PE el régimen de gestión de los terrenos forestales es el establecido con carácter general por la Ley 43/2003, de 21 de noviembre, de Montes. De lo establecido en su capítulo II, Competencias de las Administraciones Públicas, se deduce que, al tratarse los montes La Sierra (V018 y V021) de montes de utilidad pública, la competencia de la gestión forestal recae sobre la administración autonómica, aunque se trate de montes de propiedad municipal.

3. Se promoverá la declaración de utilidad pública por el Consell, a los efectos previstos en la legislación forestal, de los terrenos forestales de propiedad pública incluidos en el ámbito del PE que no tengan todavía dicha consideración.

4. Se promoverá la firma de convenios, consorcios o cualquier otra figura prevista por la legislación, entre la administración forestal y los Ayuntamientos o propietarios particulares de terrenos forestales para la realización de labores de reforestación y regeneración, trabajos y tratamientos de prevención y extinción de plagas y enfermedades y de prevención de incendios.

Artículo 40. Repoblación forestal

Sin perjuicio de lo dispuesto en el artículo 22 de estas normas, la repoblación de terrenos forestales deberá ajustarse a las normas y planes sectoriales que le sean de aplicación.

Artículo 41. Silvicultura

1. En el ámbito del Paraje se deberán aplicar técnicas selvícolas lo menos agresivas posible para mejorar la biodiversidad y multifuncionalidad del ecosistema forestal, evitando, con carácter general, las acumulaciones innecesarias de combustible en el monte.

2. Se permiten los tratamientos de mejora y conservación de la vegetación presente en los bancales de cultivo con el fin de mantener esta unidad ambiental.

3. En la planificación de las intervenciones se tenderá a la formación de masas que protejan el suelo adecuadamente y a la vez tengan una estructura con discontinuidad horizontal y vertical de combustible para reducir el riesgo de incendios.

4. Las intervenciones serán dispersas, nunca continuas, y afectarán a áreas de pequeña extensión.

Artículo 42. Aprovechamientos forestales

1. Se consideran, a efectos de este PE, como aprovechamientos forestales las maderas, productos de entresaca, leñas, cortezas, pastos, frutos, semillas, plantas aromáticas, medicinales y condimentarias, setas y demás productos que se generen en los terrenos forestales. Dichos aprovechamientos requerirán de autorización de la Conselleria competente en materia de medio ambiente, sin perjuicio de lo dispuesto en el artículo 21 de estas normas.

2. Els aprofitaments forestals en l'àmbit del paratge han d'ajustar-se al que disposen les normes i els plans sectorials que siguen d'aplicació.

3. L'aprofitament de pastos i els recursos cinegètics poden limitar-se quan se'n pugua derivar un risc per a la conservació dels sòls o hi haja arbres joves, especialment a zones repoblades o en procés de regeneració.

4. Es prohibeix, amb caràcter general, la transformació a usos agrícoles dels terrenys forestals.

5. D'acord amb el que disposa l'article 82 del Reglament de la Llei forestal de la Comunitat Valenciana, l'extracció de productes forestals s'ha de realitzar exclusivament mitjançant les vies prèviament autoritzades per l'administració forestal.

Article 43. Incendis forestals

1. En general, i en matèria d'incendis forestals, aquest PE està subjecte al que determina la legislació sectorial específica en la matèria.

2. En particular, cal establir les mesures necessàries per al manteniment de les infraestructures de prevenció i extinció d'incendis, com ara la neteja dels tallafocs, el manteniment de les pistes i dels dipòsits, la construcció de basses, etc.

3. Sense perjudici del que disposa la Llei 10/2004, de 9 de desembre, de la Generalitat, del sòl no urbanitzable, el Decret 6/2004, de 23 de gener, del Consell, pel qual s'estableixen normes generals de protecció en terrenys forestals incendiats, estableix en l'article 4 que els terrenys forestals que hagen patit l'efecte d'un incendi no es poden destinar al pasturatge en els cinc anys següents.

4. Tant en els plans locals de prevenció d'incendis forestals, preceptius segons l'article 138 del Reglament de la Llei forestal de la Comunitat Valenciana, com en el Pla d'actuació municipal davant del risc d'incendis, regulat en el Decret 163/1998, de 6 d'octubre, del Consell, que es redacten a nivell municipal, ha de considerar-se el paratge natural municipal com una àrea d'especial protecció i prioritat de defensa, figura a la qual fa referència l'article 140 del Reglament de la Llei Forestal de la Comunitat Valenciana.

Per a l'aprovació d'aquests plans s'ha d'obtenir en tot cas informe favorable del servei corresponent de la conselleria competent en matèria d'incendis forestals.

SECCIÓ CINQUENA ACTIVITAT CINEGÈTICA

Article 44. Normes generals

1. L'activitat cinegètica es considera compatible en l'àmbit del PE, i queda subjecta als períodes i les condicions establits en la legislació sectorial específica i als articles següents.

2. En particular, la caça està permesa en aquells terrenys que actualment compleixen les condicions legals establides per a aquesta activitat.

Article 45. Ordenació cinegètica

1. En general, i en matèria d'ordenació cinegètica, aquest PE està subjecte al que disposa la legislació sectorial que siga d'aplicació.

2. S'ha de fomentar l'establiment de les zones de reserva cinegètica del vedat que formen part dels terrenys inclosos en el paratge, dins de l'àmbit d'aquest.

3. Sense perjudici del que disposa la regulació sectorial sobre períodes de veda i espècies cinegètiques a la Comunitat Valenciana, la conselleria competent en matèria de medi ambient pot determinar en l'àmbit del PE, si així ho requereix l'estat dels recursos cinegètics, limitacions específiques en les espècies abatibles i els períodes hàbils.

4. L'ús cinegètic del paratge ha de ser compatible amb els usos didàctics i d'esplai d'aquest.

SECCIÓ SISENA APICULTURA

Article 46. Normes generals

1. Els aprofitaments apícoles es consideren autoritzables a tot l'àmbit del paratge, sempre que complisquen les disposicions del Reial

2. Los aprovechamientos forestales en el ámbito del Paraje deberán ajustarse a lo dispuesto en las normas y planes sectoriales que le sean de aplicación.

3. El aprovechamiento de pastos y los recursos cinegéticos podrán limitarse cuando se pueda derivar un riesgo para la conservación de los suelos o existan árboles jóvenes, especialmente en zonas en proceso de regeneración.

4. Se prohíbe, con carácter general, la transformación a usos agrícolas de los terrenos forestales.

5. De acuerdo con lo dispuesto en el artículo 82 del Reglamento de la Ley Forestal de la Comunitat Valenciana, la extracción de productos forestales se realizará exclusivamente a través de vías previamente autorizadas por la administración forestal.

Artículo 43. Incendios forestales

1. En general y en materia de incendios forestales, este PE está sujeto a lo determinado por la legislación sectorial específica en la materia.

2. En particular, se establecerán las medidas necesarias para el mantenimiento de las infraestructuras de prevención y extinción de incendios, como limpieza de los cortafuegos, mantenimiento de las pistas y de los depósitos, construcción de balsas, etc.

3. Sin perjuicio de lo dispuesto en la Ley 10/2004, de 9 de diciembre, de la Generalitat, del Suelo No Urbanizable, el Decreto 6/2004, de 23 de enero, del Consell, por el que se establecen normas generales de protección en terrenos forestales incendiados, establece en su artículo 4 que los terrenos forestales que hayan sufrido los efectos de un incendio no se podrán destinar al pastoreo, en los cinco años siguientes.

4. Tanto en los planes locales de prevención de incendios forestales, preceptivos según el artículo 138 del Reglamento de la Ley Forestal de la Comunitat Valenciana, como en el Plan de Actuación Municipal Frente al Riesgo de Incendios, regulado en el Decreto 163/1998, de 6 de octubre, del Consell, que se redacten a nivel municipal, deberá considerarse al Paraje Natural Municipal como un área de especial protección y prioridad de defensa, figura a la que se hace referencia en el artículo 140 del Reglamento de la Ley Forestal de la Comunitat Valenciana.

Para la aprobación de estos planes deberá obtenerse en todo caso informe favorable del servicio correspondiente de la Conselleria competente en materia de incendios forestales.

SECCIÓ QUINTA ACTIVIDAD CINEGÈTICA

Artículo 44. Normas generales

1. La actividad cinegética se considera compatible en el ámbito del PE, quedando sujeta a los periodos y condiciones establecidos en la legislación sectorial específica y artículos siguientes.

2. En particular, la caza está permitida en aquellos terrenos que actualmente cumplen las condiciones legales establecidas para dicha actividad.

Artículo 45. Ordenación cinegética

1. En general y en materia de ordenación cinegética, este PE está sujeto a lo dispuesto en la legislación sectorial que le sea de aplicación.

2. Se fomentará el establecimiento de las zonas de reserva cinegética del acotado del que forman parte los terrenos incluidos en el Paraje, dentro del ámbito del mismo.

3. Sin perjuicio de lo dispuesto en la regulación sectorial sobre períodos de veda y especies cinegéticas en la Comunitat Valenciana, la Conselleria competente en materia de medio ambiente podrá determinar en el ámbito del PE, si así lo requiere el estado de los recursos cinegéticos, limitaciones específicas en las especies abatibles y períodos hábiles.

4. El uso cinegético del Paraje deberá ser compatible con los usos didácticos y de esparcimiento del mismo.

SECCIÓ SEXTA APICULTURA

Artículo 46. Normas generales

1. Los aprovechamientos apícolas se consideran autorizables en todo el ámbito del Paraje, siempre que se cumpla con las disposiciones

decret 209/2002, de 22 de febrer, pel qual s'estableixen normes d'ordenació de les explotacions apícoles.

2. En el cas que els ruscós provoquen molèsties significatives o riscos per a l'ús públic, la conselleria competent en matèria de medi ambient pot disposar traslladar-los a un altre emplaçament que no presente aquests inconvenients, o bé retirar-los definitivament del paratge.

SECCIÓ SETENA
ACTIVITAT INDUSTRIAL

Article 47. Activitat industrial

Pel fet de considerar-la incompatible amb l'objecte de protecció d'aquest PE, queda prohibida l'activitat industrial de qualsevol tipus en l'àmbit del PE, incloent-hi les instal·lacions d'emmagatzematge o primera transformació de productes primaris.

SECCIÓ VUITENA
ÚS PÚBLIC DEL PARATGE NATURAL MUNICIPAL

SUBSECCIÓ PRIMERA
PLA D'ÚS PÚBLIC DEL
PARATGE NATURAL MUNICIPAL

Article 48. Pla d'ús públic del paratge natural municipal

1. Cal fomentar l'elaboració del pla d'ús públic del paratge natural municipal, el qual ha de contenir les determinacions necessàries per a l'ordenació i la gestió de les activitats lligades al gaudi ordenat i a l'ensenyament dels valors ambientals i culturals del paratge efectuades tant per iniciativa pública com privada o mixta.

2. L'ús públic del paratge ha de ser concorde amb els usos permesos en sòl no urbanitzable protegit segons la Llei 10/2004, de 9 de desembre, de la Generalitat, del sòl no urbanitzable, en especial, en relació amb les activitats recreatives i esportives que poden dur-se a terme en l'àmbit del PE.

3. L'elaboració del pla d'ús públic comporta la realització dels estudis corresponents en què s'avalua la incidència que el desenvolupament d'aquest tipus d'activitats pot tenir sobre els valors naturals que van motivar la declaració del paratge natural municipal, a fi d'evitar impactes negatius sobre aquests.

4. L'homologació de les sendes existents en l'àmbit del paratge s'ha d'ajustar al que estableix el Decret 179/2004, de 24 de desembre, del Consell, de regulació del senderisme i esports de muntanya.

5. Aquest pla d'ús públic ha de contenir necessàriament la regulació de la pràctica d'activitats de muntanya com ara senderisme, escalada, etc., en l'àmbit del paratge. Amb aquest fi, ha d'establir els llocs i els períodes en què es poden efectuar aquestes activitats sense perjudici per als valors naturals del paratge. S'ha d'ajustar en tot cas al que disposa el Decret 179/2004, de 24 de setembre, del Consell, de regulació del senderisme i esports de muntanya de forma compatible amb la conservació del medi natural, o a la legislació vigent en matèria de senderisme i esports de muntanya.

6. El pla d'ús públic ha d'establir una ordenació i zonificació detallada a fi de regular les activitats de gaudi concentrat i les activitats esportives establides en els articles 52 i 55 d'aquestes normes. Per a la realització d'aquesta ordenació i zonificació han de tenir-se en compte els possibles riscos existents en el seu àmbit. De la mateixa manera, s'han de regular les activitats recreatives i d'esplai vinculades a construccions, definint les àrees destinades amb aquest fi, i en aquest cas cal l'obtenció d'informe favorable de la conselleria competent en espais protegits.

7. En el pla d'ús públic s'ha de concretar l'organisme competent i el règim de gestió de les instal·lacions recreatives del paratge.

8. En el pla s'han de determinar per a la posterior senyalització les vies d'accés al paratge, les zones d'aparcament, els camins no transitables amb vehicles, i les sendes. Ha d'incloure també un pla de recollida i neteja de les zones d'esplai.

9. El pla d'ús públic del paratge s'ha de complementar amb actuacions de promoció i conscienciació social sobre els aspectes ambientals d'aquest.

del Real Decreto 209/2002, de 22 de febrero, por el que se establecen normas de ordenación de las explotaciones apícolas.

2. En caso de que las colmenas provocasen molestias significativas o riesgos para el uso público, la Conselleria competente en materia de medio ambiente podrá disponer su traslado a otro emplazamiento que no presente dichos inconvenientes, o bien su retirada definitiva del Paraje.

SECCIÓN SÉPTIMA
ACTIVIDAD INDUSTRIAL

Artículo 47. Actividad industrial

Por considerarse incompatible con los objetivos de protección de este PE, queda prohibida la actividad industrial de cualquier tipo en el ámbito del PE, incluyendo las instalaciones de almacenaje o primera transformación de productos primarios.

SECCIÓN OCTAVA
USO PÚBLICO DEL PARAJE NATURAL MUNICIPAL

SUBSECCIÓN PRIMERA
PLAN DE USO PÚBLICO DEL
PARAJE NATURAL MUNICIPAL

Artículo 48. Plan de Uso Público del Paraje Natural Municipal

1. Se fomentará la elaboración del Plan de Uso Público del Paraje Natural Municipal, que contendrá las determinaciones necesarias para la ordenación y la gestión de las actividades ligadas al disfrute ordenado y a la enseñanza de los valores ambientales y culturales del Paraje, efectuadas tanto por iniciativa pública como privada o mixta.

2. El uso público del Paraje deberá ser acorde con los usos permitidos en suelo no urbanizable protegido según la Ley 10/2004, de 9 de diciembre, de la Generalitat, del Suelo No Urbanizable, en especial, en relación con las actividades recreativas y deportivas, que puedan llevarse a cabo en el ámbito del PE.

3. La elaboración del Plan de Uso Público conllevará la realización de los correspondientes estudios en los que se evalúe la incidencia que el desarrollo de este tipo de actividades pueda tener sobre los valores naturales que motivaron la declaración del Paraje Natural Municipal, con objeto de evitar impactos negativos sobre los mismos.

4. La homologación de los senderos existentes en el ámbito del Paraje se ajustará a lo establecido en el Decreto 179/2004, de 24 de septiembre, del Consell, de regulació del Senderismo y Deportes de Montaña.

5. El citado Plan de Uso Público deberá contener necesariamente la regulación de la práctica de actividades de montaña tales como senderismo, escalada, etc., en el ámbito del Paraje. A tal efecto, establecerá los lugares y periodos en los que se podrán desarrollar estas actividades sin perjuicio para los valores naturales del Paraje. Se ajustará en todo caso a lo dispuesto en el Decreto 179/2004, de 24 de septiembre, del Consell, de regulació del senderismo y deportes de montaña de forma compatible con la conservación del medio natural, o a la legislación vigente en materia de senderismo y deportes de montaña.

6. El Plan de Uso Público establecerá una ordenación y zonificación pormenorizada al objeto de regular las actividades de recreo concentrado y las actividades deportivas establecidas en los artículos 52 y 55 de estas normas. Para la realización de esta ordenación y zonificación deberán tenerse en cuenta los posibles riesgos existentes en su ámbito. De igual forma se regularán las actividades recreativas y de esparcimiento vinculadas a construcciones, definiendo las áreas destinadas a tal fin, siendo necesario en este caso la obtención de informe favorable de la Conselleria competente en espacios protegidos.

7. En el Plan de Uso Público se concretará el organismo competente y el régimen de gestión de las instalaciones recreativas del Paraje.

8. En el Plan se determinarán para su posterior señalización las vías de acceso al Paraje, las zonas de aparcamiento, los caminos no transitables con vehículos, y los senderos. Incluirá también un plan de recogida y limpieza de las zonas de esparcimiento.

9. El Plan de Uso Público del Paraje se complementará con actuaciones de promoción y concienciació social sobre los aspectos ambientales del mismo.

10. El pla d'ús públic del paratge l'ha d'aprovar la Comissió Coordinadora per a la Gestió del Paratge, amb l'informe vinculant de la conselleria competent en matèria de medi ambient. Abans de l'aprovació s'han de demanar els informes que calguen a fi de garantir la seguretat i integritat de les persones davant del risc d'avingudes o d'incendis, i s'han d'adoptar les mesures que els òrgans competents establisquen.

SUBSECCIÓ SEGONA
ALLOTJAMENT TURÍSTIC I ALTRES ACTIVITATS
HOSTALERES I RECREATIVES VINCULADES
A CONSTRUCCIONS

Article 49. Campaments de turisme o càmpings

Es prohibeixen els càmpings i campaments públics i privats en tot l'àmbit del paratge natural municipal.

Article 50. Activitats recreatives i d'esplai vinculades a construccions

1. Únicament s'autoritzen les activitats recreatives i d'esplai vinculades a construccions que no vagen en contra de les finalitats establides en la Llei d'espais naturals protegits de la Comunitat Valenciana.

2. Només es permeten a les àrees preparades a aquest efecte.

3. Tenen la consideració d'equipaments públics i les ha d'explotar directament o indirectament l'ajuntament afectat, amb l'aplicació de mesures correctores en matèria de contaminació acústica, eliminació de barreres arquitectòniques i d'espectacles públics, seguretat i higiene.

Article 51. Instal·lacions i adequacions

Sense perjudici del que disposa l'article 10 de la Llei 10/2004, de 9 de desembre, de la Generalitat, del sòl no urbanitzable, les activitats i instal·lacions turístiques, recreatives, esportives, d'oci i esplai queden subjectes, amb caràcter general i d'acord amb les prohibicions i cautesles assenyalades en les normes particulars d'aquest PE, a les determinacions següents:

1. Es prohibeix la construcció d'instal·lacions esportives en l'àmbit del paratge.

2. Les instal·lacions o edificacions de caràcter didacticorecreatiu han de recolzar-se preferentment sobre construccions preexistents evitant en la mesura que siga possible les edificacions de nova planta. Així, en cas de necessitar una nova edificació per a ús públic, es considera adequat un antic corral localitzat a la partida del Tossal de Ferrer a la part del paratge pertanyent a Montichetxo. En tot cas, la posada en ús de l'edificació ha de resoldre adequadament la depuració dels abocaments i la gestió dels residus sòlids.

SUBSECCIÓ TERCERA
ACTIVITATS RECREATIVES NO VINCULADES
A CONSTRUCCIONS

Article 52. Gaudi concentrat

El gaudi concentrat es defineix com aquell que s'efectua en un espai habilitat per a activitats recreatives, dotat amb equipaments d'escassa entitat com ara taules, bancs i papereres.

Aquest s'ha d'efectuar exclusivament a les zones habilitades a l'efecte, sempre que no comporte cap minva en els valors naturals i paisatgístics existents a la zona.

Article 53. Circulació motoritzada al paratge

1. Amb caràcter general, a aquest respecte cal ajustar-se al que disposa el Decret 8/2008, de 25 de gener, del Consell, pel qual es regula la circulació de vehicles pels terrenys forestals de la Comunitat Valenciana.

2. En particular, es prohibeix la circulació motoritzada fora de les carreteres i els camins agrícoles i forestals del paratge, excepte en els casos següents:

a) Vehicles autoritzats pels ajuntaments.

10. El Plan de Uso Público del Paraje lo aprobará la Comisión Coordinadora para la Gestión del Paraje con informe vinculante de la Conselleria competente en materia de medio ambiente. Previamente a su aprobación se recabarán los informes que sean necesarios con el fin de garantizar la seguridad e integridad de las personas ante el riesgo de avenidas o de incendios, y se adoptaran las medidas que los órganos competentes establezcan.

SUBSECCIÓ SEGUNDA
ALOJAMIENTO TURÍSTICO Y OTRAS ACTIVIDADES
HOSTELERAS Y RECREATIVAS VINCULADAS
A CONSTRUCCIONES

Artículo 49. Campamentos de turismo o campings

Se prohíben los campings y campamentos públicos y privados en todo el ámbito del Paraje Natural Municipal.

Artículo 50. Actividades recreativas y de esparcimiento vinculadas a construcciones

1. Únicamente se autorizarán las actividades recreativas y de esparcimiento vinculadas a construcciones que no vayan en contra de las finalidades establecidas en la Ley de Espacios Naturales Protegidos de la Comunitat Valenciana.

2. Sólo se permitirán en las áreas acondicionadas al efecto.

3. Tendrán la consideración de equipamientos públicos y se explotarán directa o indirectamente por el Ayuntamiento afectado, con la aplicación de medidas correctoras en materia de contaminación acústica, eliminación de barreras arquitectónicas y de espectáculos públicos, seguridad e higiene.

Artículo 51. Instalaciones y adecuaciones

Sin perjuicio de lo dispuesto en el artículo 10 de la Ley 10/2004, de 9 de diciembre, de la Generalitat, del Suelo No Urbanizable, las actividades e instalaciones turísticas, recreativas, deportivas, de ocio y esparcimiento quedan sujetas, con carácter general y conforme a las prohibiciones y cauteles señaladas en las normas particulares del presente PE, a las siguientes determinaciones:

1. Se prohíbe la construcción de instalaciones deportivas en el ámbito del Paraje.

2. Las instalaciones o edificaciones de carácter didáctico-recreativo deberán apoyarse preferentemente sobre construcciones preexistentes evitando en la medida de lo posible las edificaciones de nueva planta. Así, en caso de necesitar una nueva edificación para uso público se considera adecuado un antiguo corral localizado en la partida del Tossal de Ferrer en la parte del Paraje perteneciente a Montichelvo. En todo caso, la puesta en uso de la edificación deberá resolver adecuadamente la depuración de sus vertidos y la gestión de sus residuos sòlidos.

SUBSECCIÓ TERCERA
ACTIVIDADES RECREATIVAS NO VINCULADAS
A CONSTRUCCIONES

Artículo 52. Recreo concentrado

El recreo concentrado se define como aquél que se desarrolla en un espacio habilitado para actividades recreativas, dotado con equipamientos de escasa entidad como mesas, bancos y papeleras.

Éste se producirá exclusivamente en las zonas habilitadas al efecto, siempre que no produzca merma en los valores naturales y paisajísticos existentes en la zona.

Artículo 53. Circulación motorizada en el Paraje

1. Con carácter general, a este respecto, se estará a lo dispuesto en el Decreto 8/2008, de 25 de enero, del Consell, por el que se regula la circulación de vehículos por los terrenos forestales de la Comunitat Valenciana.

2. En particular, se prohíbe la circulación motorizada fuera de las carreteras y los caminos agrícolas y forestales del Paraje salvo en los siguientes casos:

a) Vehículos autorizados por el/los Ayuntamiento/s.

b) Vehícules amb fins d'aprofitament agrari i aquells destinats a la realització de treballs de conservació i regeneració de la vegetació, i manteniment de llits i gestió dels recursos hídrics.

c) Vehícules de les administracions públiques que circulen com a conseqüència de necessitats del servei o de la realització d'activitats de manteniment de les infraestructures, serveis públics, etc.

d) Vehícules que realitzen serveis de rescat, emergència o qualsevol altre de naturalesa pública.

e) Vehícules de les forces i cossos de seguretat de l'Estat.

3. La Comissió Coordinadora per a la Gestió del Paratge pot limitar l'accés al públic a determinades àrees per raó de la fragilitat d'aquestes, per a evitar molèsties a la fauna o per raons referides a la conservació de valors i recursos naturals o culturals que es motiven justificadament.

Article 54. Acampada lliure

Es prohibeix l'acampada lliure a tot l'àmbit del paratge.

Article 55. Activitats esportives organitzades

1. Es permet la realització d'esports pels particulars que no requereixen la utilització d'elements sorollosos o pugen causar danys a la fauna i flora presents a la zona. Aquestes activitats s'hi poden efectuar sempre que no produïsquen cap minva en els valors naturals i paisatgístics del paratge.

2. Qualsevol activitat esportiva organitzada per entitats públiques o privades a l'àmbit del paratge requereix l'autorització prèvia de l'ajuntament o ajuntaments afectats.

3. Es prohibeix, amb caràcter general, la pràctica d'activitats motoritzades amb fins esportius o lúdics, com ara motocròs, trial, quad i semblants.

SECCIÓ NOVENA ACTIVITATS D'URBANITZACIÓ I EDIFICACIÓ

Article 56. Urbanisme

Aquest PE, a l'efecte urbanístic, qualifica la totalitat del paratge natural municipal com a sòl no urbanitzable protegit – Paratge Natural Municipal de Penyes Albres.

Article 57. Edificació

1. Sense perjudici del que estableix la Llei 10/2004, de 9 de desembre, de la Generalitat, del sòl no urbanitzable, s'hi prohibeix la construcció d'edificacions de nova planta, amb les excepcions següents: les edificacions que es pugen preveure com a equipament públic i edificacions destinades a serveis públics relacionats amb la gestió del paratge o amb les activitats de gestió dels recursos ambientals, sempre que no siga possible instal·lar-los a cap altre tipus de sòl fora de l'àmbit del paratge, i sempre que s'adapten als requisits establerts en el planejament general o es tracte d'instal·lacions portàtils o desmuntables.

2. Amb caràcter general, es permet a tot l'àmbit del paratge la rehabilitació o reconstrucció d'edificacions preexistents sempre i quan l'ús al qual es destinen estiga permès per la normativa del PE, en funció de la zona de què es tracte, i en qualsevol cas ha de tenir l'informe favorable de la conselleria competent en espais protegits. En el disseny i la composició s'ha de respectar l'entorn en què s'enclaven. A fi de garantir la deguda adaptació paisatgística d'aquestes edificacions al seu entorn, pot exigir-se l'aportació de les anàlisis d'impacte sobre el medi en què es localitzen, incloent-hi la utilització de documents gràfics.

3. Les obres que es porten a terme en construccions o edificacions catalogades s'han d'ajustar al que estableix el planejament urbanístic vigent i han d'obtenir informe favorable de la conselleria competent en matèria de cultura.

SECCIÓ DEU INFRAESTRUCTURES

Article 58. Normes generals sobre les obres d'infraestructures

1. Es prohibeix, amb caràcter general, la realització d'infraestructures de qualsevol tipus, com ara línies elèctriques, de telecomuni-

b) Vehículos con fines de aprovechamiento agrario y aquellos destinados a la realización de trabajos de conservación y regeneración de la vegetación, y mantenimiento de cauces y gestión de los recursos hídricos.

c) Vehículos de las Administraciones Públicas que circulen como consecuencia de necesidades del servicio o de la realización de actividades de mantenimiento de las infraestructuras, servicios públicos, etc.

d) Vehículos que realicen servicios de rescate, emergencia o cualquier otro de naturaleza pública.

e) Vehículos de las fuerzas y cuerpos de seguridad del Estado.

3. La Comisión Coordinadora para la Gestión del Paraje podrá limitar el acceso al público a determinadas áreas en razón de su fragilidad, para evitar molestias a la fauna, o por razones referidas a la conservación de valores y recursos naturales o culturales que se motiven justificadamente.

Artículo 54. Acampada libre

Se prohíbe la acampada libre en todo el ámbito del Paraje.

Artículo 55. Actividades deportivas organizadas

1. Se permite la realización de deportes por los particulares que no requieran la utilización de elementos ruidosos o puedan causar daños a la fauna y flora presente en la zona. Estas actividades se desarrollarán siempre que no produzcan merma en los valores naturales y paisajísticos del Paraje.

2. Cualquier actividad deportiva organizada por entidades públicas o privadas en el ámbito del Paraje, requerirá autorización previa del Ayuntamiento o Ayuntamientos afectados.

3. Se prohíbe, con carácter general, la práctica de actividades motorizadas con fines deportivos o lúdicos, tales como motocròs, trial, quad y similares.

SECCIÓN NOVENA ACTIVIDADES DE URBANIZACIÓN Y EDIFICACIÓN

Artículo 56. Urbanismo

El presente PE, a efectos urbanísticos, califica la totalidad del Paraje Natural Municipal como Suelo No Urbanizable Protegido – Paraje Natural Municipal Penyes Albres.

Artículo 57. Edificación

1. Sin perjuicio de lo establecido en la Ley 10/2004, de 9 de diciembre, de la Generalitat, del Suelo No Urbanizable, se prohíbe la construcción de edificaciones de nueva planta, con las siguientes excepciones: las edificaciones que puedan preverse como equipamiento público y edificaciones destinadas a servicios públicos relacionados con la gestión del Paraje o con las actividades de gestión de los recursos ambientales siempre y cuando no sea posible su instalación en otro tipo de suelo fuera del ámbito del Paraje, y siempre que se adapten a los requisitos establecidos en el planeamiento general o se trate de instalaciones portátiles o desmontables.

2. Con carácter general, se permite en todo el ámbito del Paraje la rehabilitación o reconstrucción de edificaciones preexistentes siempre y cuando el uso al que se destinen las mismas esté permitido por la normativa del PE, en función de la zona que se trate, debiendo obtener en cualquier caso informe favorable de la Conselleria competente en espacios protegidos. Se deberá respetar en su diseño y composición el entorno en el que se enclavan. Con el fin de garantizar la debida adaptación paisajística de estas edificaciones a su entorno, podrá exigirse la aportación de los análisis de impacto sobre el medio en que se localicen, incluyendo la utilización de documentos gráficos.

3. Las obras que se lleven a cabo en construcciones o edificaciones catalogadas se ajustarán a lo establecido en el planeamiento urbanístico vigente y deberán obtener informe favorable de la Conselleria competente en materia de cultura.

SECCIÓN DÉCIMA INFRAESTRUCTURAS

Artículo 58. Normas generales sobre las obras de infraestructuras

1. Se prohíbe, con carácter general, la realización de infraestructuras de cualquier tipo, tales como tendidos eléctricos y de telecomuni-

cions, infraestructures viàries, etc., excepte les previstes en el programa d'actuacions del pla d'ús públic o les destinades al servei d'instal·lacions i activitats autoritzades en el pla, al compliment dels objectius plantejats en aquest, o les obres d'infraestructura que ha de realitzar la Confederació Hidrogràfica del Xúquer en l'àmbit de les seues competències, com també aquelles destinades a l'interès general.

2. La realització d'obres per a la instal·lació, el manteniment o la remodelació d'infraestructures de qualsevol tipus ha d'atènyer-se, a més de les disposicions de les normatives sectorials aplicables, als requisits genèrics següents:

a) Els traçats i emplaçaments han de realitzar-se tenint en compte les condicions ecològiques i paisatgístiques del territori, a fi d'evitar la creació d'obstacles a la lliure circulació de les aigües o el reblliment d'aquestes, la degradació de la vegetació natural o impactes paisatgístics.

b) Durant la realització de les obres han de prendre's les precaucions necessàries per a evitar la destrucció de la coberta vegetal, i a la terminació de les obres cal restaurar el terreny i la coberta vegetal. Així mateix, s'ha d'evitar la realització d'obres en aquells períodes en què puga comportar alteracions i riscos per a la fauna.

c) Les autoritzacions i la resta de requisits que específicament s'assenyalen per a la realització d'infraestructures han d'obtenir-se, en tot cas, amb caràcter previ a l'atorgament de llicència urbanística.

Article 59. Pla d'acció territorial de caràcter sectorial, Pla eòlic de la Comunitat Valenciana

A aquest respecte cal ajustar-se al que estableix el Pla d'acció territorial de caràcter sectorial, Pla eòlic de la Comunitat Valenciana, aprovat mitjançant l'Acord de 26 de juliol de 2001, del Consell, que qualifica com a zona exterior residual tot el paratge, tot això implica que a la zona no hi ha recurs de vent significatiu, per la qual cosa en aquest pla s'han adoptat mesures de caràcter exclouent en relació amb l'aprofitament eòlic.

SECCIÓ ONZE ACTIVITATS D'INVESTIGACIÓ

Article 60. Promoció de les activitats d'investigació

1. Amb independència del potencial ús públic del paratge com a recurs utilitzable en la investigació bàsica sobre el medi físic, el territori i l'ambient socioeconòmic i cultural, a disposició en forma ordenada dels investigadors i les entitats i organismes especialitzats, l'ajuntament o els ajuntaments afectats, en col·laboració amb la conselleria competent en matèria de medi ambient, per a una millor gestió i administració de l'espai protegit, ha de promoure la realització d'activitats d'investigació aplicada en matèria de coneixement i gestió dels recursos ambientals i culturals.

2. Aquestes activitats poden realitzar-se, atenent a les característiques d'aquestes i als seus requeriments en mitjans humans i materials, amb mitjans propis de les administracions públiques competents o mitjançant les oportunes col·laboracions amb entitats i organismes científics, tècnics o acadèmics. A aquest respecte, se signaran amb els organismes oportuns i les entitats científiques i acadèmiques, els convenis o acords de col·laboració necessaris.

3. Les matèries prioritàries d'investigació aplicada en l'àmbit del paratge són les següents, en llista oberta que pot adaptar-se a les necessitats de la gestió de l'espai protegit:

a) Investigació bàsica sobre les espècies de flora i fauna autòctona.

b) Desenvolupament de programes de conservació, recuperació i gestió d'espècies de flora i fauna considerades d'interès especial pel seu caràcter endèmic, rar o amenaçat, com també sobre les condicions per a la recuperació o millora dels hàbitats.

c) Investigació etnogràfica i etnològica sobre el medi humà tradicional del paratge.

d) Investigació sobre mètodes d'administració i gestió dels recursos naturals des de distintes perspectives: jurídica, administrativa, econòmica.

e) Mètodes de gestió de l'ús públic del paratge, des dels punts de vista tècnic, sociològic, econòmic i empresarial.

caciones, infraestructuras viarias, etc., salvo las previstas en el programa de actuaciones del Plan de Uso Público o las destinadas al servicio de instalaciones y actividades autorizadas en el plan, al cumplimiento de los objetivos en él planteados, o las obras de infraestructuras a realizar por la Confederación Hidrográfica del Júcar en el ámbito de sus competencias, así como aquellas destinadas al interés general.

2. La realización de obras para la instalación, mantenimiento o remodelación de infraestructuras de cualquier tipo, deberá atenerse, además de a las disposiciones de las normativas sectoriales aplicables, a los siguientes requisitos genéricos:

a) Los trazados y emplazamientos deberán realizarse teniendo en cuenta las condiciones ecológicas y paisajísticas del territorio, con el fin de evitar la creación de obstáculos a la libre circulación de las aguas o rellenos de las mismas, degradación de la vegetación natural o impactos paisajísticos.

b) Durante la realización de las obras deberán tomarse las precauciones necesarias para evitar la destrucción de la cubierta vegetal, debiéndose proceder, a la terminación de las obras, a la restauración del terreno y a la cubierta vegetal. Asimismo, se evitará la realización de obras en aquellos periodos en que puedan comportar alteraciones y riesgos para la fauna.

c) Las autorizaciones y demás requisitos que específicamente se señalen para la realización de infraestructuras deberán obtenerse, en todo caso, con carácter previo al otorgamiento de licencia urbanística.

Artículo 59. Plan de acción territorial de carácter sectorial, Plan Eólico de la Comunitat Valenciana

A este respecto se atenderá a lo establecido en el Plan de acción territorial de carácter sectorial, Plan Eólico de la Comunitat Valenciana, aprobado mediante Acuerdo de 26 de julio de 2001, del Consell, que califica como zona exterior residual todo el Paraje, esto implica que en la zona no existe recurso de viento significativo, por lo que en dicho Plan se han adoptado medidas de carácter excluyente en relación a su aprovechamiento eólico.

SECCIÓ UNDÈCIMA ACTIVIDADES DE INVESTIGACIÓ

Artículo 60. Promoción de las actividades de investigación

1. Con independencia del potencial uso público del Paraje como recurso utilizable en la investigación básica sobre el medio físico, el territorio y el ambiente socioeconómico y cultural, a disposición en forma ordenada de los investigadores y las entidades y organismos especializados, el Ayuntamiento o Ayuntamientos afectados en colaboración con la Conselleria competente en materia de medio ambiente, para una mejor gestión y administración del espacio protegido, promoverá la realización de actividades de investigación aplicada en materia de conocimiento y gestión de los recursos ambientales y culturales.

2. Dichas actividades podrán realizarse, atendiendo a las características de las mismas y a sus requerimientos en medios humanos y materiales, con medios propios de las Administraciones Públicas competentes o mediante las oportunas colaboraciones con entidades y organismos científicos, técnicos o académicos. A este respecto, se celebrarán con los oportunos organismos y entidades científicas y académicas, los convenios o acuerdos de colaboración necesarios.

3. Las materias prioritarias de investigación aplicada en el ámbito del Paraje son las siguientes, en relación abierta que podrá adaptarse a las necesidades de la gestión del espacio protegido:

a) Investigación básica sobre las especies de flora y fauna autóctona.

b) Desarrollo de programas de conservación, recuperación y gestión de especies de flora y fauna consideradas de interés especial por su carácter endémico, raro o amenazado, así como sobre las condiciones para la recuperación o mejora de sus hábitats.

c) Investigación etnográfica y etnològica sobre el medio humano tradicional el Paraje.

d) Investigación sobre métodos de administración y gestión de los recursos naturales desde distintas perspectivas: jurídica, administrativa, económica.

e) Métodos de gestión del uso público del Paraje, desde los puntos de vista técnico, sociológico, económico y empresarial.

4. La Comissió Coordinadora per a la Gestió del Paratge ha de facilitar el coneixement i ha de promoure la divulgació dels treballs d'investigació realitzats en l'àmbit del paratge.

Article 61. Autoritzacions

Sense perjudici del règim general d'autoritzacions que figura en les disposicions generals d'aquesta normativa, s'estableix el règim específic següent per a la realització, per persones o entitats alienes a l'ajuntament o ajuntaments afectats o a la conselleria competent en matèria de medi ambient, d'activitats o projectes d'investigació que tinguen com a objecte els recursos ambientals i culturals del paratge:

1. Les actuacions que afecten directament o indirectament la flora, la fauna o els hàbitats protegits requereixen l'autorització prèvia de la conselleria competent en matèria de medi ambient. Amb aquesta finalitat, la persona o entitat que haja d'efectuar l'activitat investigadora ha d'adjuntar a la sol·licitud una memòria del projecte d'investigació que s'haja d'efectuar.

2. Les autoritzacions poden contenir condicions o restriccions per a l'execució del projecte. Cap revocar-les si les investigacions s'aparten del que estableix la memòria del projecte presentat, o si les tasques d'investigació s'han dut a terme vulnerant les directrius establides per l'autorització.

3. La persona o entitat que haja de realitzar l'activitat investigadora ha d'informar-ne l'ajuntament a l'inici dels estudis o treballs, i una vegada conclusos ha de presentar a la Comissió Coordinadora de la Gestió del Paratge un informe sobre els resultats, com també sobre qualsevol altra dada que pugua ser interessant des del punt de vista científic o de gestió de l'espai natural. En el cas que els treballs d'investigació autoritzats es publiquen, el director del projecte ha d'aportar un exemplar de la publicació.

4. Les autoritzacions atorgades per a anellament científic d'aus no exclouen de la necessitat que l'anellador obtinga els permisos corresponents dels particulars, si és el cas.

5. Els promotors de projectes d'investigació sobre els valors naturals i culturals del paratge que, pel fet de no afectar directament la flora, la fauna o els hàbitats protegits, no requereixen autorització prèvia, no obstant això han de comunicar a l'ajuntament o ajuntaments afectats l'existència del projecte, i han de facilitar-li l'accés als resultats de les investigacions amb destinació al fons documental del paratge.

TÍTOL III NORMES PARTICULARS DE REGULACIÓ D'USOS I ACTIVITATS

CAPÍTOL I CONCEPTE I ASPECTES GENERALS

Article 62. Concepte

1. A l'efecte de particularitzar les normes protectores establides mitjançant aquest PE, s'ha distingit l'àmbit en les zones següents per a definir els tractaments específics més ajustats a les seues necessitats de protecció, conservació i millora:

- a) Àrea forestal
- b) Àrees d'ús públic
- 1r. AUP-I. Àrea recreativa Pla de Fontetes
- 2n. AUP-II. Àrea refugi forestal els Planisses
- 3r. AUP-III. Àrea d'ús didacticonaturalístic.

2. Les determinacions inherents a aquestes categories de protecció constitueixen la referència normativa bàsica a l'hora d'establir els usos i activitats permeses i prohibides per aquest PE.

Article 63. Interpretació

1. En tot allò no regulat en aquestes normes particulars són aplicables les disposicions contingudes en les normes generals de regulació d'usos i activitats.

2. En la interpretació de la normativa prevalen les normes particulars sobre les generals.

4. La Comisión Coordinadora para la Gestión del Paraje facilitará el conocimiento y promoverá la divulgación de los trabajos de investigación realizados en el ámbito del Paraje.

Artículo 61. Autorizaciones

Sin perjuicio del régimen general de autorizaciones que figura en las disposiciones generales de esta normativa, se establece el siguiente régimen específico para la realización, por personas o entidades ajenas al Ayuntamiento o Ayuntamientos afectados o a la Conselleria competente en materia de medio ambiente de actividades o proyectos de investigación que tengan por objeto los recursos ambientales y culturales del Paraje:

1. Las actuaciones que afecten directa o indirectamente a la flora, fauna o los hábitats protegidos, requerirán autorización previa de la Conselleria competente en materia de medio ambiente. Con esta finalidad, la persona o entidad que vaya a realizar la actividad investigadora acompañará a la solicitud una memoria del proyecto de investigación que se vaya a desarrollar.

2. Las autorizaciones podrán contener condiciones o restricciones para la ejecución del proyecto. Cabe su revocación si las investigaciones se apartan de lo establecido en la memoria del proyecto presentado, o si las labores de investigación se han llevado a cabo vulnerando las directrices establecidas por la autorización.

3. La persona o entidad que vaya a realizar la actividad investigadora informará al Ayuntamiento al inicio de los estudios o trabajos y una vez concluidos presentará a la Comisión Coordinadora de la Gestión del Paraje un informe sobre los resultados, así como sobre cualquier otro dato que pueda ser interesante desde el punto de vista científico o de gestión del espacio natural. En supuesto de que los trabajos de investigación autorizados sean publicados, el director del proyecto deberá aportar un ejemplar de la publicación.

4. Las autorizaciones otorgadas para anillamiento científico de aves no excluyen de la necesidad de obtener por el anillador los permisos correspondientes de los particulares en su caso.

5. Los promotores de proyectos de investigación sobre los valores naturales y culturales del Paraje que, por no afectar directamente a la flora, la fauna o los hábitats protegidos, no requieren autorización previa, deberán no obstante comunicar al Ayuntamiento o Ayuntamientos afectados la existencia del proyecto, debiendo facilitar al mismo el acceso a los resultados de las investigaciones con destino al fondo documental del Paraje.

TÍTULO III NORMAS PARTICULARES DE REGULACIÓN DE USOS Y ACTIVIDADES

CAPÍTULO I CONCEPTOS Y ASPECTOS GENERALES

Artículo 62. Concepto

1. A los efectos de particularizar las normas protectoras establecidas mediante este PE, se ha distinguido su ámbito en las siguientes zonas para definir los tratamientos específicos más ajustados a sus necesidades de protección, conservación y mejora:

- a) Área forestal
- b) Áreas de uso público
- 1º. AUP-I. Área recreativa Pla de Fontetes
- 2º. AUP-II. Área refugio forestal les Planisses
- 3º. AUP-III. Área de uso didáctico-naturalístico.

2. Las determinaciones inherentes a estas categorías de protección constituyen la referencia normativa básica a la hora de establecer los usos y actividades permitidas y prohibidas por este PE.

Artículo 63. Interpretación

1. En todo lo no regulado en estas normas particulares serán de aplicación las disposiciones contenidas en las normas generales de regulación de usos y actividades.

2. En la interpretación de la normativa prevalecerán las normas particulares sobre las generales.

CAPÍTOL II ÀREA FORESTAL

Article 64. Caracterització

1. Es tracta d'una zona d'alt valor natural els ecosistemes del qual proporcionen recer a un ampli espectre d'espècies d'interès ecològic.

2. Els objectius plantejats per a aquesta categoria de protecció es poden sintetitzar en:

- a) Preservar la qualitat ambiental.
- b) Conservació de la vegetació existent, potenciació d'aquesta i de la seua regeneració natural.
- c) Mantenir els processos ecològics essencials i la diversitat biològica del paratge.
- d) Conservar i restaurar les fites paisatgístiques existents.

3. Plantejar aquests objectius comporta, necessàriament, una limitació de les possibilitats d'ús públic, i s'hi permeten únicament aquells usos compatibles amb els objectius proposats, sobretot els de tipus científic i cultural.

Article 65. Localització

Comprén la major part de l'àmbit del paratge, tret de les àrees d'ús públic. L'àrea forestal té una superfície total de 345,43 hectàrees. Aquest espai queda assenyalat i delimitat en el corresponent pla d'ordenació d'aquest PE.

Article 66. Usos permesos

1. S'hi consideren usos permesos, amb caràcter general, tots aquells destinats a afavorir la conservació i potenciació dels valors naturals i al manteniment dels processos ecològics essencials i la diversitat biològica.

2. Queden específicament permesos els usos següents:

a) Tractaments de millora i conservació de la vegetació, com ara cures culturals i neteges, eliminació selectiva del matoll i, en especial, mesures per a afavorir la regeneració natural.

b) Els usos i les actuacions destinades a millorar les condicions naturals i paisatgístiques d'aquest espai o a facilitar la realització d'activitats científiques, didàctiques i recreativonaturalístiques. Inclouent-hi actuacions i adequacions didacticonaturalístiques de caràcter extensiu, com ara el marcatge i la senyalització d'itineraris i enclavaments singulars visitables, o miradors.

c) Obres i actuacions de millora de fonts i punts d'aigua, tant per a ús públic com per a la fauna.

d) Repoblació forestal, amb l'autorització prèvia de la conselleria competent en matèria de medi ambient.

e) Instal·lacions provisionals per a l'execució d'obres públiques. Prèviament a l'obtenció de llicència urbanística, requeriran informe favorable de la conselleria competent en matèria de medi ambient.

f) Sense perjudici del que disposa l'article 21 d'aquestes normes, es permet la recol·lecció consuetudinària de fruits, llavors i plantes silvestres de consum tradicional, com ara espàrrecs, mores, etc., sense perjudici de les limitacions específiques que la conselleria competent en matèria de medi ambient puga establir quan resulte perjudicial per la seua intensitat o altres causes per a la flora o fauna. En qualsevol cas, queda prohibida l'arrancada de la planta, que s'ha de recol·lectar mitjançant tallada.

g) Infraestructures de defensa contra incendis forestals, i si és el cas, les obres de captació d'aigües destinades a aquesta. Prèviament a l'obtenció de llicència urbanística s'ha de tenir l'autorització de la conselleria competent en matèria de medi ambient.

h) Construcció i condicionament de pistes i camins forestals destinats exclusivament a la lluita contra incendis forestals, sempre que hagen sigut previstos en el Pla de prevenció d'incendis, tal com preveu l'article 55 de la Llei forestal de la Comunitat Valenciana.

i) L'activitat cinegètica tal com preveuen les disposicions de les normes generals de regulació d'usos i activitats d'aquest PE.

j) L'activitat agrícola en aquelles parcel·les on s'exercisca actualment aquesta activitat tal com es contempla en les disposicions de les normes generals de regulació d'usos i activitats del present PE.

CAPÍTULO II ÁREA FORESTAL

Artículo 64. Caracterización

1. Se trata de una zona de alto valor natural cuyos ecosistemas proporcionan cobijo a un amplio espectro de especies de interés ecológico.

2. Los objetivos planteados para esta categoría de protección se pueden sintetizar en:

- a) Preservar la calidad ambiental.
- b) Conservación de la vegetación existente, potenciació de la misma y de su regeneración natural.
- c) Mantener los procesos ecológicos esenciales y la diversidad biológica del Paraje.
- d) Conservar y restaurar los hitos paisajísticos existentes.

3. Plantear estos objetivos supone, necesariamente, una limitación de las posibilidades de uso público, permitiéndose únicamente aquellos usos compatibles con los objetivos propuestos, sobre todo los de tipo científico y cultural.

Artículo 65. Localización

Comprende la mayor parte del ámbito del Paraje, a excepción de las áreas de uso público. El área forestal tiene una superficie total de 345,43 hectáreas. Este espacio queda señalado y delimitado en el correspondiente plano de ordenación del presente PE.

Artículo 66. Usos permitidos

1. Se consideran usos permitidos, con carácter general, todos aquellos destinados a favorecer la conservación y potenciació de los valores naturales y al mantenimiento de los procesos ecológicos esenciales y la diversidad biológica.

2. Quedan específicamente permitidos los siguientes usos:

a) Tratamientos de mejora y conservación de la vegetación, tales como cuidados culturales y limpias, eliminació selectiva del matorral y en especial medidas para favorecer la regeneración natural.

b) Los usos y actuaciones destinadas a mejorar las condiciones naturales y paisajísticas de este espacio o a facilitar la realización de actividades científicas, didácticas y recreativo-naturalísticas. Incluyendo actuaciones y adecuaciones didáctico-naturalísticas de carácter extensivo, tales como marcaje y señalizació de itinerarios y enclaves singulares visitables o miradores.

c) Obras y actuaciones de mejora de fuentes y puntos de agua, tanto para uso público como para la fauna.

d) Repoblación forestal, previa autorizació de la Conselleria competente en materia de medio ambiente.

e) Instalaciones provisionales para la ejecución de obras públicas. Previamente a la obtención de licencia urbanística, requerirán informe favorable de la Conselleria competente en materia de medio ambiente.

f) Sin perjuicio de lo dispuesto en el artículo 21 de estas normas, se permite la recolecció consuetudinaria de frutos, semillas y plantas silvestres de consumo tradicional, tales como espárragos, moras, etc., sin perjuicio de las limitaciones específicas de la Conselleria competente en materia de medio ambiente pueda establecer cuando resulte perjudicial por su intensidad u otras causas para la flora o fauna. En cualquier caso queda prohibido el arranque de la planta, debiendo recolectarse mediante corta.

g) Infraestructuras de defensa contra incendios forestales, y en su caso, las obras de captación de aguas destinadas a la misma. Previamente a la obtención de licencia urbanística deberá contar con autorizació de la Conselleria competente en materia de medio ambiente.

h) Construcción y acondicionamiento de pistas y caminos forestales destinados exclusivamente a la lucha contra incendios forestales, siempre y cuando hayan sido contemplados en el Plan de Prevención de Incendios tal y como prevé el artículo 55 de la Ley Forestal de la Comunitat Valenciana.

i) La actividad cinegética tal y como se contempla en las disposiciones de las normas generales de regulació de usos y actividades del presente PE.

j) La actividad agrícola en aquellas parcelas donde se ejerza actualmente esta actividad tal y como se contempla en las disposiciones de las normas generales de regulació de usos y actividades del presente PE.

Article 67. Usos prohibits

1. S'hi consideren usos prohibits, amb caràcter general, tots els que comporten la degradació del medi o dificulten el desenvolupament dels usos permesos. En especial, es prohibeixen tots aquells usos i actuacions que no es troben directament vinculats a la millora i a la conservació de la riquesa biològica de la zona o a l'exercici d'activitats científiques i naturalístiques.

2. Queden específicament prohibits en aquests espais:

a) Actuacions o activitats relacionades amb l'extracció d'àrids i terres per a l'explotació dels recursos miners.

b) Construccions i instal·lacions industrials i residencials de qualsevol tipus.

c) Actuacions i instal·lacions de caràcter turísticorecreatiu, excepte les adequacions didacticonaturalístiques previstes en l'article anterior.

d) Suports de publicitat exterior de qualsevol tipus, com també qualsevol forma de publicitat, excepte indicadors de caràcter institucional destinats a proporcionar informació sobre la zona, sense que comporten deteriorament del paisatge.

e) Obres o magatzems i instal·lacions de nova planta relacionades amb l'explotació agrícola o ramadera. Inclouen hivernacles, i infraestructures de servei a aquestes, com també instal·lacions d'emmagatzemament o primera transformació de productes forestals.

f) Infraestructures de qualsevol tipus, excepte les directament vinculades a la prevenció i el control d'incendis forestals o destinades al servei d'edificacions o instal·lacions permeses, les previstes en les normatives sectorials, com també aquelles destinades a l'interès general.

g) Instal·lacions esportives de qualsevol tipus, com també activitats esportives que puguen comportar degradació del medi natural, particularment les que impliquen la utilització de vehicles de motor.

h) L'abocament de residus sòlids o líquids de qualsevol tipus que puguen contribuir a deteriorar la qualitat de les aigües, el sòl o el paisatge.

i) El trànsit de vehicles motoritzats fora dels camins en què s'autoritza expressament, tret dels serveis de vigilància i manteniment de la zona, prevenció i extinció d'incendis.

j) Es prohibeix l'ús del foc amb qualsevol finalitat en tot l'àmbit de l'àrea forestal, com també tirar fòsfors, puntes de cigarret i l'ús de cartutxos de caça proveïts de tacs de paper. Queden exceptuades d'aquesta prohibició les cremes de restes agrícoles produïdes per l'activitat agrícola sempre que es complisca el que disposa el pla local de cremes i s'obtinga el permís de l'ajuntament afectat. No obstant això, es proposa a curt termini com a mesura correctora la compra o el lloguer per part dels ajuntaments afectats d'una trituradora que elimine les restes de poda tant al paratge com a les parcel·les enclavades, substituint d'aquesta manera la crema tradicional i, per tant, eliminant el risc d'incendi i enriquint el sòl ja que la matèria orgànica esmicolada es queda al camp.

CAPÍTOL III ÀREES D'ÚS PÚBLIC

Article 68. Caracterització

1. Es tracta d'àrees que per l'ús actual, la particular ubicació, les característiques intrínseques, tant físiconaturals com derivades de l'activitat humana, i per les especials potencialitats d'ús, compleixen en l'actualitat, les funcions següents:

a) Una funció social com a lloc d'esplai. Es tracta de zones que s'han habilitat i presenten unes condicions òptimes per a l'exercici d'activitats d'ús públic extensiu.

b) Una funció didacticonaturalística. Per les seues característiques ecológicoambientals, es proposa la seua utilització amb fins didàctics, promocionant les activitats naturalístiques i l'ús públic basat en els recursos naturals, fomentant el respecte cap al medi en què es basen.

2. S'hi han distingit tres categories:

a) AUP-I. Àrea recreativa Pla de Fontetes: exerceix una important funció social com a lloc d'ús recreatiu. En l'actualitat presenta unes condicions òptimes per a l'exercici d'activitats recreatives per posseir una infraestructura mínima per a això; o bé, reuneix condicions bàsi-

Artículo 67. Usos prohibidos

1. Se consideran usos prohibidos, con carácter general, todos los que comporten la degradación del medio o dificulten el desarrollo de los usos permitidos. En especial se prohíben todos aquellos usos y actuaciones que no se hallen directamente vinculados a la mejora y conservación de la riqueza biológica de la zona o al desarrollo de actividades científicas y naturalísticas.

2. Quedan específicamente prohibidos en estos espacios:

a) Actuaciones o actividades relacionadas con la extracción de áridos y tierras para la explotación de los recursos mineros.

b) Construcciones e instalaciones industriales y residenciales de cualquier tipo.

c) Actuaciones e instalaciones de carácter turístico-recreativo, excepto las adecuaciones didáctico-naturalísticas previstas en el artículo anterior.

d) Soportes de publicidad exterior de cualquier tipo, así como cualquier forma de publicidad, salvo indicadores de carácter institucional destinados a proporcionar información sobre la zona, sin que supongan deterioro del paisaje.

e) Obras o almacenes e instalaciones de nueva planta relacionadas con la explotación agrícola o ganadera. Incluyen invernaderos, e infraestructuras de servicio a las mismas, así como instalaciones de almacenamiento o primera transformación de productos forestales.

f) Infraestructuras de cualquier tipo, salvo las directamente vinculadas a la prevención y control de incendios forestales o destinadas al servicio de edificaciones o instalaciones permitidas, las contempladas en las normativas sectoriales, así como aquellas destinadas al interés general.

g) Instalaciones deportivas de cualquier tipo, así como actividades deportivas que puedan comportar degradación del medio natural, particularmente las que impliquen la utilización de vehículos a motor.

h) El vertido de residuos sólidos o líquidos de cualquier tipo que puedan contribuir a deteriorar la calidad de las aguas, el suelo o paisaje.

i) El tránsito de vehículos motorizados fuera de los caminos en que se autoriza expresamente, salvo para los servicios de vigilancia y mantenimiento de la zona, prevención y extinción de incendios.

j) Se prohíbe el uso del fuego con cualquier finalidad en todo el ámbito del área forestal, así como arrojar fósforos, colillas y el uso de cartuchos de caza provistos de tacs de papel. Quedan exceptuadas de esta prohibición las quemadas de restos agrícolas producidas por la actividad agrícola siempre y cuando se cumpla lo dispuesto en el Plan Local de Quemadas y se obtenga el correspondiente permiso del Ayuntamiento afectado. No obstante, se propone a corto plazo como medida correctora la compra o el alquiler por parte de los Ayuntamientos afectados de una trituradora que elimine los restos de poda tanto en el Paraje como en las parcelas enclavadas, sustituyendo de esta forma a la quema tradicional y por tanto eliminando el riesgo de incendio y enriqueciendo el suelo ya que la materia orgánica desmenuzada se quedaría en el mismo campo.

CAPÍTULO III ÁREAS DE USO PÚBLICO

Artículo 68. Caracterización

1. Se trata de áreas que por su uso actual, su particular ubicación, sus características intrínsecas, tanto físico-naturales como derivadas de la actividad humana, y por sus especiales potencialidades de uso, cumplen en la actualidad, las siguientes funciones:

a) Una función social como lugar de esparcimiento. Se trata de zonas que se han habilitado y presentan unas condiciones óptimas para el desarrollo de actividades de uso público extensivo.

b) Una función didáctico-naturalística. Por sus características ecológico-ambientales, se propone su utilización con fines didácticos, promocionando las actividades naturalísticas y el uso público basado en los recursos naturales, fomentando el respeto hacia el medio en que se basan.

2. Se han distinguido tres categorías:

a) AUP-I. Área recreativa Pla de Fontetes: desempeña una importante función social como lugar de uso recreativo. En la actualidad, presenta unas condiciones óptimas para el desarrollo de actividades recreativas por poseer una infraestructura mínima para ello; o bien,

ques per a desenvolupar, com són la presència d'aigua, accessibilitat, paisatge d'interès, etc.

b) AUP-II. Àrea refugi forestal les Planisses: l'ús que rep en l'actualitat es diferencia de la resta de les AUP, amb vocació d'ús clarament forestal, encara que també és possible compatibilitzar l'ús forestal amb algunes activitats d'ús públic, com el senderisme o el gaudi de la natura, que no requereixen infraestructures especials.

c) AUP-III. Àrea d'ús didacticonaturalístic: per les seues característiques ecològicambientals, es proposa la seua utilització amb fins didàctics, promocionant les activitats naturalístiques i l'ús públic basat en els recursos naturals, fomentant el respecte cap al medi en què es basen.

Article 69. Localització

1. Aquestes àrees d'ús públic queden assenyalades i delimitades en els corresponents plans d'ordenació d'aquest PE, no obstant, s'indica la localització següent:

a) AUP-I. Àrea recreativa Pla de Fontetes: comprén l'àrea de descans de Pla de Fontetes, localitzada a la partida del Pla, an la part del paratge pertanyent a Terrateig. Per a accedir a l'àrea recreativa des del nucli urbà de Terrateig hi ha el camí de Pla de Fontetes en direcció sud. Es tracta d'un camí de pendent acusat que porta directament a l'àrea.

b) AUP-II. Àrea refugi forestal les Planisses: el refugi forestal es troba ubicat en la partida de la Pineda Fosca, de la part del paratge pertanyent a Montixelvo, en un entorn envoltant de xiprers i de pins, al qual s'accedeix pel camí de les Revoltes en direcció sud.

c) AUP-III. Àrea d'ús didacticonaturalístic: es localitza a la partida del Tossal Ferrer. Aquesta àrea inclou part de la parcel·la cadastral 38, del polígon 5 i està destinada a fins essencialment educatius, de contacte i de trobada amb la natura.

2. Les àrees d'ús públic tenen una superfície total de 2 hectàrees.

Article 70. Usos permesos en l'àrea recreativa Pla de Fontetes

1. Els usos recreatius lligats al gaudi de la natura, sempre que s'ajusten a les normes generals i particulars d'aquest PE, com també a les normatives sectorials aplicables.

2. Amb caràcter general, les activitats d'oci i recreatives que defineixen l'ús específic de l'àrea, les dotacions, infraestructures i serveis per al control i el manteniment del medi.

3. Àrees de pícnic.

4. Obres i actuacions de millora de fonts i punts d'aigua, tant per a ús públic com per a la fauna.

5. Elements de mobiliari urbà com ara bancs, taules i papereres, com també indicadors de caràcter institucional relacionats amb l'ús públic del paratge i la gestió de l'àmbit territorial objecte del PE.

6. Ús del foc als llocs adequats i autoritzats a aquest efecte.

Article 71. Usos permesos en l'àrea refugi forestal les Planisses

1. Elements de mobiliari urbà com ara bancs, taules i papereres, com també indicadors de caràcter institucional relacionats amb l'ús públic del paratge i la gestió de l'àmbit territorial objecte del PE.

2. Amb caràcter general, les activitats d'oci i recreatives que defineixen l'ús específic de l'àrea, les dotacions, infraestructures i serveis per al control i manteniment del medi.

3. Ús del foc als llocs adequats i autoritzats a aquest efecte.

4. Es permet la rehabilitació o reconstrucció del refugi forestal de les Planisses sota les condicions establides en l'article 57 d'aquestes normes.

Article 72. Usos permesos en l'àrea d'ús didacticonaturalístic

1. Amb caràcter general, els usos naturalístics i didàctics ecològics recolzats en el seu entorn immediat amb les instal·lacions i adequacions necessàries per al desenvolupament de les activitats previstes.

2. Elements de mobiliari urbà com ara bancs, taules i papereres, com també indicadors de caràcter institucional relacionats amb l'ús públic del paratge i la gestió de l'àmbit territorial objecte del PE.

reúne condiciones básicas para desarrollarlas, como son la presencia de agua, accesibilidad, paisaje de interés, etc.

b) AUP-II. Àrea refugi forestal les Planisses: el uso que recibe en la actualidad se diferencia del resto de las AUP, con vocación de uso claramente forestal, aunque también es posible compatibilizar el uso forestal con algunas actividades de uso público como el senderismo o el disfrute de la naturaleza que no precisen de infraestructuras especiales.

c) AUP-III. Àrea de uso didáctico-naturalístico: por sus características ecológico-ambientales, se propone su utilización con fines didácticos, promocionando las actividades naturalísticas y el uso público basado en los recursos naturales, fomentando el respeto hacia el medio en que se basan.

Artículo 69. Localización

1. Estas áreas de uso público quedan señaladas y delimitadas en los correspondientes planos de ordenación del presente PE, no obstante, se indica la siguiente localización:

a) AUP-I. Área recreativa Pla de Fontetes: comprende el área de descanso de Pla de Fontetes, localizado en la partida del Pla, en la parte del Paraje perteneciente a Terrateig. Para acceder al área recreativa desde el núcleo urbano de Terrateig se cuenta con el Camí de Pla de Fontetes en dirección sur. se trata de un camino de pendiente acusada que lleva directamente al área.

b) AUP-II. Àrea refugi forestal les Planisses: el refugi forestal se encuentra ubicado en la partida del Pinar Fosc, de la parte del Paraje perteneciente a Montixelvo, en un entorno rodeado de cipreses y de pinos, al cual se accede por el Camí de les Revoltes en direcció sud.

c) AUP-III. Àrea de uso didáctico-naturalístico: se localiza en la partida del Tossal Ferrer. Esta área incluye parte de la parcela catastral 38, del polígono 5 y estará destinada a fines esencialmente educativos, de contacto y de encuentro con la naturaleza.

2. Las áreas de uso público tienen una superficie total de 2 hectáreas.

Artículo 70. Usos permitidos en el Área recreativa Pla de Fontetes

1. Los usos recreativos ligados al disfrute de la naturaleza, siempre que se ajusten a las normas generales y particulares de este PE, así como a las normativas sectoriales aplicables.

2. Con carácter general las actividades ocio-recreativas que definen el uso específico del área, las dotaciones, infraestructuras y servicios para el control y mantenimiento del medio.

3. Áreas de pícnic.

4. Obras y actuaciones de mejora de fuentes y puntos de agua, tantos para uso público como para la fauna.

5. Elementos de mobiliario urbano tales como bancos, mesas y papeleras, así como indicadores de carácter institucional relacionados con el uso público del Paraje y la gestión del ámbito territorial objeto del PE.

6. Uso del fuego en los lugares adecuados y autorizados al efecto.

Artículo 71. Usos permitidos en el Área refugi forestal les Planisses

1. Elementos de mobiliario urbano tales como bancos, mesas y papeleras, así como indicadores de carácter institucional relacionados con el uso público del Paraje y la gestión del ámbito territorial objeto del PE.

2. Con carácter general las actividades ocio-recreativas que definen el uso específico del área, las dotaciones, infraestructuras y servicios para el control y mantenimiento del medio.

3. Uso del fuego en los lugares adecuados y autorizados al efecto.

4. Se permite la rehabilitación o reconstrucción del refugi forestal les Planisses bajo las condiciones establecidas en el artículo 57 de estas normas.

Artículo 72. Usos permitidos en el Área de uso didáctico-naturalístico

1. Con carácter general, los usos naturalísticos y didácticos ecológicos apoyados en su entorno inmediato con las instalaciones y adecuaciones necesarias para el desarrollo de las actividades previstas.

2. Elementos de mobiliario urbano tales como bancos, mesas y papeleras, así como indicadores de carácter institucional relacionados con el uso público del Paraje y la gestión del ámbito territorial objeto del PE.

3. Instal·lacions d'educació i interpretació ambiental.
4. Instal·lacions vinculades a l'administració i gestió dels recursos ambientals del paratge.
5. Col·locació de panells didàctics en què es relacionen les principals espècies de flora i fauna, com també les comunitats vegetals presents al paratge.

Article 73. Usos prohibits de les àrees d'ús públic

1. En general, tots aquells que comporten una degradació ambiental o paisatgística d'aquests espais o dificulten la realització dels usos preferents.

2. Queden especialment prohibits:

a) La construcció o la instal·lació d'obres relacionades amb l'explotació de recursos vius.

b) Usos i activitats que comporten un notable impacte paisatgístic o ecològic.

c) La instal·lació de suports de publicitat o altres elements anàlegs, excepte aquells indicadors d'activitats, establiments i llocs que es consideren necessaris per a la correcta gestió del paratge. En tot cas, cal ajustar-se a les normes que s'establisquen de disseny i instal·lació.

d) La construcció d'edificacions de qualsevol tipus, amb les excepcions següents: edificacions que puguen preveure's com a equipaments públic o destinades a serveis públics relacionats amb la gestió del paratge natural municipal, recollits en l'article 57 d'aquestes normes, que si és el cas han de realitzar-se de forma preferent en l'AUP-III.

e) La utilització del foc mitjançant foguerets, fogueres, barbacoes, etc., fora de les àrees especialment habilitades i autoritzats a aquest efecte.

f) L'activitat cinètica.

TÍTOL IV
NORMES PER A LA GESTIÓ DEL PARATGE NATURAL MUNICIPAL

Article 74. Règim general

1. L'administració i la gestió del Paratge Natural Municipal de Penyes Albes correspon als ajuntaments de Montitxelvo i Terrateig. Amb aquest fi es crea la Comissió Coordinadora per a la Gestió del Paratge, que està constituïda pels regidors competents en matèria de medi ambient dels ajuntaments esmentats. Anualment i de manera rotativa, un d'aquests regidors ha d'exercir el càrrec de representant de la comissió.

Són funcions del representant de la Comissió Coordinadora per a la Gestió del Paratge formular propostes i iniciatives per a la millora del paratge, elaborar la memòria anual de gestió conjunta del paratge, com també convocar les sessions ordinàries.

La Comissió Coordinadora s'ha de reunir amb una periodicitat mínima quadrimestral en sessió ordinària, o en sessió extraordinària, per iniciativa de qualsevol dels membres, amb una antelació mínima de 48 hores.

2. La conselleria competent en matèria de medi ambient pot prestar als ajuntaments l'assistència tècnica necessària i assessorament per a la gestió del paratge natural municipal.

3. El règim de gestió del paratge ha d'atendre al marc establert amb caràcter genèric per als paratges naturals municipals per la Llei 11/1994, de 27 de desembre, de la Generalitat, d'espais naturals protegits de la Comunitat Valenciana, com també a les determinacions específiques que estableix en la matèria el Decret 161/2004, de 3 de setembre, del Consell, de regulació dels paratges naturals municipals.

4. La gestió del paratge, pel que fa al funcionament d'instal·lacions, equipaments i serveis, pot delegar-se d'acord amb el que preveu la Llei 11/1994, de 27 de desembre, de la Generalitat, d'espais naturals protegits de la Comunitat Valenciana. Aquesta gestió també pot encomanar-se a altres entitats de dret públic o concertar-se amb institucions o entitats de naturalesa privada.

5. Els ajuntaments afectats poden promoure, per a assegurar la participació efectiva en la gestió del paratge dels agents socials i econòmics implicats i d'altres administracions públiques, la constitució d'una entitat mixta amb participació de les administracions autonòmiques

3. Instalaciones de educación e interpretación ambiental.
4. Instalaciones vinculadas a la administración y gestión de los recursos ambientales del Paraje.
5. Colocación de paneles didácticos en que se relacionen las principales especies de flora y fauna, así como las comunidades vegetales presentes en el Paraje.

Artículo 73. Usos prohibidos de las áreas de uso público

1. En general, cuantos comporten una degradación ambiental o paisajística de estos espacios o dificulten la realización de los usos preferentes.

2. Quedan especialmente prohibidos:

a) La construcción o instalación de obras relacionadas con la explotación de recursos vivos.

b) Usos y actividades que comporten un notable impacto paisajístico o ecológico.

c) La instalación de soportes de publicidad u otros elementos análogos, excepto aquellos indicadores de actividades, establecimientos y lugares que se consideren necesarios para la correcta gestión del Paraje. En todo caso se atenderá a las normas que se establezcan de diseño e instalación.

d) La construcción de edificaciones de cualquier tipo, con las siguientes excepciones: edificaciones que puedan preverse como equipamientos público o destinadas a servicios públicos relacionados con la gestión del Paraje Natural Municipal, recogidas en el artículo 57 de estas normas, que en su caso deberán realizarse de forma preferente en el AUP-III.

e) La utilización del fuego mediante hornillos, hogueras, barbacoas, etc., fuera de las áreas especialmente habilitadas para ello y autorizados al efecto.

f) La actividad cinética.

TÍTULO IV
NORMAS PARA LA GESTIÓN DEL PARAJE NATURAL MUNICIPAL

Artículo 74. Régimen general

1. La administración y la gestión del Paraje Natural Municipal de Penyes Albes corresponde a los Ayuntamientos de Montichelvo y Terrateig. Para ello se creará la Comisión Coordinadora para la Gestión del Paraje, que estará constituída por los concejales competentes en materia de medio ambiente de los citados Ayuntamientos. Anualmente y de manera rotativa, uno de estos concejales ostentará el cargo de representante de la Comisión.

Serán funciones del representante de la Comisión Coordinadora para la Gestión del Paraje formular propuestas e iniciativas para la mejora del paraje, elaborar la memoria anual de gestión conjunta del paraje, así como convocar las sesiones ordinarias.

La Comisión Coordinadora se reunirá con una periodicidad mínima cuatrimestral en sesión ordinaria, o en sesión extraordinaria por iniciativa de cualquiera de sus miembros con una antelación mínima de 48 horas.

2. La Conselleria competente en materia de medio ambiente podrá prestar a los Ayuntamientos la asistencia técnica necesaria y asesoramiento para la gestión del Paraje Natural Municipal.

3. El régimen de gestión del Paraje atenderá al marco establecido con carácter genérico para los Parajes Naturales Municipales por la Ley 11/1994, de 27 de diciembre, de la Generalitat, de Espacios Naturales Protegidos de la Comunitat Valenciana, así como a las determinaciones específicas que establece en la materia el Decreto 161/2004, de 3 de septiembre, del Consell, de regulación de los parajes naturales municipales.

4. La gestión del Paraje, en lo relativo al funcionamiento de instalaciones, equipamientos y servicios, podrá delegarse de acuerdo con lo previsto en la Ley 11/1994, de 27 de diciembre, de la Generalitat, de Espacios Naturales Protegidos de la Comunitat Valenciana. Esta gestión también podrá encomendarse a otras entidades de derecho público o concertarse con instituciones o entidades de naturaleza privada.

5. Los Ayuntamientos afectados podrán promover, para asegurar la participación efectiva en la gestión del Paraje de los agentes sociales y económicos implicados y de otras Administraciones Públicas, la constitución de una entidad mixta con participación de las Administra-

ques i locals, l'administració general de l'Estat, mitjançant el Ministeri de Medi Ambient o de l'organisme de conca (Confederació Hidrogràfica del Xúquer) i del sector privat, tal com una fundació, un consorci o un altre tipus de figura prevista en la legislació vigent.

Article 75. Consell de Participació del Paratge Natural Municipal

Com a òrgan col·legiat de caràcter consultiu, amb la finalitat de col·laborar en la gestió i canalitzar la participació dels propietaris i interessos socials i econòmics afectats es crea el Consell de Participació del Paratge Natural Municipal de Penyes Albes, segons s'estableix en l'article 6 de la part dispositiva del decret de declaració del paratge, atenint-se d'aquesta manera al que preveu l'article 7.3 del Decret 161/2004, de 3 de setembre, del Consell, de regulació dels paratges naturals municipals.

**TÍTOL V
MECANISME DE FINANÇAMENT**

Article 76. Règim general

1. El finançament del paratge natural municipal corre a compte dels ajuntaments de Montitxelvo i Terrateig.

2. Els ajuntaments implicats han d'habilitar en els seus pressupostos els crèdits necessaris per a la correcta gestió del paratge natural municipal.

3. La conselleria competent en matèria d'espais naturals protegits podrà participar en el finançament del paratge natural municipal d'acord amb l'article 10 del Decret 161/2004, de 3 de setembre, del Consell, de regulació dels paratges naturals municipals, sense perjudici dels mitjans econòmics que poden aportar altres entitats públiques o privades que puguen tenir interès a coadjuvar al manteniment del paratge natural municipal.

**TÍTOL VI
RÈGIM SANCIONADOR**

Article 77. Règim sancionador

1. La inobservança o infracció de la normativa aplicable al paratge natural municipal serà sancionada de conformitat amb la Llei 11/1994, de 27 de desembre, d'espais naturals protegits de la Comunitat Valenciana, i amb la Llei 42/2007, de 13 de desembre, de patrimoni natural i de la biodiversitat, sense perjudici del que siga exigible en via penal, civil o de qualsevol altre ordre en què puga incórrer.

2. Els infractors estaran obligats, en tot cas, a reparar els danys causats i a restituir els llocs i elements alterats a la seua situació inicial.

ciones autonómicas y locales, la administración General del Estado, a través del Ministerio de Medio Ambiente o del organismo de cuenca (Confederación Hidrográfica del Júcar) y del sector privado, tal como una fundación, un consorcio u otro tipo de figura contemplada en la legislación vigente.

Artículo 75. Consejo de Participación del Paraje Natural Municipal

Como órgano colegiado de carácter consultivo, con la finalidad de colaborar en la gestión y canalizar la participación de los propietarios e intereses sociales y económicos afectados se crea el Consejo de Participación del Paraje Natural Municipal Penyes Albes, según se establece en el artículo 6 de la parte dispositiva del Decreto de declaración del Paraje, ateniéndose de esta manera a lo contemplado en el artículo 7.3 del Decreto 161/2004, de 3 de septiembre, del Consell, de regulación de los parajes naturales municipales.

**TÍTULO V
MECANISMO DE FINANCIACIÓN**

Artículo 76. Régimen general

1. La financiación del Paraje Natural Municipal correrá por cuenta de los Ayuntamientos de Montichelvo y Terrateig.

2. Los Ayuntamientos implicados habilitarán en sus presupuestos los créditos necesarios para la correcta gestión del Paraje Natural Municipal.

3. La Conselleria competente en materia de espacios naturales protegidos podrá participar en la financiación del Paraje Natural Municipal, de acuerdo con el artículo 10 del Decreto 161/2004, de 3 de septiembre, del Consell, de regulación de los parajes naturales municipales, sin perjuicio de los medios económicos que pueden aportar otras entidades públicas o privadas que puedan tener interés en coadyuvar al mantenimiento del Paraje Natural Municipal.

**TÍTULO VI
RÉGIMEN SANCIONADOR**

Artículo 77. Régimen sancionador

1. La inobservancia o infracción de la normativa aplicable al Paraje Natural Municipal será sancionada de conformidad con la Ley 11/1994, de 27 de diciembre, de la Generalitat, de Espacios Naturales Protegidos de la Comunitat Valenciana, y con la Ley 42/2007, de 13 de diciembre, de Patrimonio Natural y de la Biodiversidad, sin perjuicio de lo exigible en vía penal, civil o de cualquier otro orden en que pudiera incurrir.

2. Los infractores estarán obligados, en todo caso, a reparar los daños causados y a restituir los lugares y elementos alterados a su situación inicial.