

## Conselleria de Medi Ambient, Aigua, Urbanisme i Habitatge

*DECRET 5/2011, de 28 de gener, del Consell, pel qual es declara paratge natural municipal l'enclavament denominat Muntanya de Llaurí, al terme municipal de Llaurí.*  
[2011/1026]

### Preàmbul

Enclavat a la serra de Corbera, el Paratge Natural Municipal de la Muntanya de Llaurí constitueix una de les més espectaculars representacions de les serralades prelitorals de la província de València. La seua orografia escarpada, que s'alça a escassa distància de la plana litoral, la presència d'hàbitats naturals d'interès, i la variada fauna que pobla aquests ambients rupícoles en justifiquen la declaració com a paratge natural municipal.

El paratge se situa als contraforts més septentrionals de la serra de Corbera o de la Murta, emplaçada al sud-est de la província de València, que constitueix part de les últimes directrius de la branca sud de la serralada Ibèrica. El clima, i per tant els ecosistemes representats al paratge, es troben molt influenciats per la proximitat a la costa i per l'orografia escarpada, i adquireix gran importància la precipitació horitzontal que té lloc en aquest enclavament.

La vegetació predominant al paratge la conforma una màquia densa, formada per llentiscles (*Pistacia lentiscus*), brucs (*Erica multiflora*) i coscolls (*Quercus coccifera*) amb exemplars dispersos de pi blanc (*Pinus halepensis*), procedents de la regeneració natural després dels recents incendis, i ullastres (*Olea europae ssp. sylvestris*) i garrofers (*Ceratonia siliqua*), supervivents d'antics cultius agrícoles. També hi ha xicotetes agrupacions de pinastre (*Pinus pinaster*) i, a les zones humides i fresques dels barrancs, peus de carrasca (*Quercus ilex rotundifolia*), arç alb (*Crataegus monogyna*), freixe de flor (*Fraxinus ornus*) i, fins i tot, a l'entorn de la denominada Cara del Cigne, un xicotet bosquet de roure valencià o galer (*Quercus faginea*). Altres espècies de gran valor botànic són l'Antirrhinum valentinum, Arenaria valentina, Centaurium quadrifolium subsp. barrelieri o Thymus piperella.

La fauna millor representada és la lligada als ecosistemes rupícoles, amb presència de quiròpters de gran interès que habiten a les fissures i buits d'aquestes serres, carnívors com el gat salvatge (*Felis silvestris*) i la fagina (*Martes foina*), o la singular avifauna com el duc (*Bubo bubo*), el falcó pelegrí (*Falco peregrinus*), el còlit negre (*Oenanthe leucura*) o la gralla de bec roig (*Pyrhacorax pyrrhacorax*). Finalment ressenyar que el Paratge Natural Municipal de la Muntanya de Llaurí representa el biòtop característic de l'àguila de panxa blanca (*Hieraaetus fasciatus*), en el qual podria establir, en un futur, un potencial territori.

La singularitat d'alguns elements orogràfics com el Cavall Bernat, els relleus escarpats i cims amb espectaculars vistes de la vall de la Murta i la plana litoral, com les que poden contemplar-se des de la Creu del Cardenal, igual que el patrimoni cultural existent a diversos jaciments arqueològics, com la Font i la Cova de Sant Sufí, i altres elements culturals d'interès, són alguns dels actius amb més pes a l'hora de promoure i divulgar aquest espai protegit.

Inclòs dins del LIC de la Serra de Corbera, espai protegit per la Directiva europea d'hàbitats, i que passarà a integrar la xarxa europea de llocs protegits denominada Xarxa Natura 2000, i molt pròxim als paratges naturals municipals la Murta i la Casella i les Fontanelles, aquest enclavament garanteix un important reservori natural per a moltes espècies de fauna i flora, a escassos 30 km de la ciutat de València.

Per tot això, i a iniciativa de l'Ajuntament de Llaurí, la Generalitat, per raó del que estableix l'article 49.1.10a de l'Estatut d'autonomia de la Comunitat Valenciana, en la redacció donada per la Llei orgànica 1/2006, de 10 d'abril, de reforma de la Llei orgànica 5/1982, d'1 de juliol, que estableix, entre altres matèries, la competència exclusiva de la Generalitat sobre espais naturals protegits, d'acord amb el que disposa l'article 149.1.23a de la Constitució espanyola, considera necessària la declaració d'un règim especial de protecció dels valors naturals d'aquest espai.

## Conselleria de Medio Ambiente, Agua, Urbanismo y Vivienda

*DECRETO 5/2011, de 28 de enero, del Consell, por el que se declara paraje natural municipal el enclave denominado Muntanya de Llaurí, en el término municipal de Llaurí.*  
[2011/1026]

### Preàmbulo

Enclavado en la sierra de Corbera, el Paraje Natural Municipal Muntanya de Llaurí constituye una de las más espectaculares representaciones de las cordilleras prelitorales de la provincia de Valencia. Su orografía escarpada, que se alza a escasa distancia de la llanura litoral, la presencia de hábitats naturales de interés, así como la variada fauna que puebla estos ambientes rupícoles, justifican su declaración como Paraje Natural Municipal.

El Paraje se situa en las estribaciones más septentrionales de la sierra de Corbera o de La Murta, emplazada en el sureste de la provincia de Valencia, y que constituye parte de las últimas directrices de la rama Sur de la Cordillera Ibèrica. El clima y por tanto los ecosistemas representados en el Paraje, se encuentran muy influenciados por la proximidad a la costa y por su orografía escarpada, adquiriendo gran importancia la precipitación horitzontal que tiene lugar en este enclave.

La vegetación predominante en el Paraje la conforma una maquia densa, formada por lentiscos (*Pistacia lentiscus*), brezos (*Erica multiflora*) y coscojas (*Quercus coccifera*), con ejemplares dispersos de pino carrasco (*Pinus halepensis*), procedentes de la regeneración natural tras los recientes incendios, y acebuches (*Olea europae ssp. sylvestris*) y algarrobos (*Ceratonia siliqua*), supervivientes de antiguos cultivos agrícoles. También existen pequeñas agrupaciones de pino rodeno (*Pinus pinaster*) y, en las zonas húmedas y frescas de los barrancos, pies de carrasca (*Quercus ilex rotundifolia*), espino albar (*Crataegus monogyna*), fresno de flor (*Fraxinus ornus*) e, incluso, en el entorno de la denominada Cara del Cisne, un pequeño bosque de quejigo o roure valencià (*Quercus faginea*). Otras especies de gran valor botánico son el Antirrhinum valentinum, Arenaria valentina, Centaurium quadrifolium subsp. barrelieri o Thymus piperella.

La fauna mejor representada es la ligada a los ecosistemas rupícoles, con presencia de quiròpteros de gran interès que habitan en las fisuras y oquedades de estas sierras, carnívoros como el gato montés (*Felis silvestris*) y la garduña (*Martes foina*), o la singular avifauna como el búho real (*Bubo bubo*), el halcón peregrino (*Falco peregrinus*), la collalba negra (*Oenanthe leucura*) o la chova piquirroja (*Pyrhacorax pyrrhacorax*). Por último, reseñar que el Paraje Natural Municipal Muntanya de Llaurí representa el biotopo característico del águila-azor perdicera (*Hieraaetus fasciatus*), en el que podría establecer, en un futuro, un potencial territorio.

La singularidad de algunos elementos orogràfics como el Cavall Bernat, los relieves escarpados y cumbres con espectaculares vistas del valle de la Murta y la Plana Litoral, como las que pueden contemplarse desde la Creu del Cardenal, al igual que el patrimonio cultural existente con varios yacimientos arqueològics, como la Font y la Cova de Sant Sofí, y otros elementos culturales de interés, suponen algunos de los activos con mayor peso a la hora de promover y divulgar este espacio protegido.

Incluido dentro del LIC de la Serra de Corbera, espacio protegido por la Directiva Europea de Hábitats, y que pasará a integrar la red europea de lugares protegidos denominada Red Natura 2000 y muy pròxim a los Parajes Naturales Municipales la Murta y la Casella i les Fontanelles, este enclave garantiza un importante reservori natural para muchas especies de fauna y flora, a escasos 30 km de la ciudad de Valencia.

Por todo ello, y a iniciativa del Ayuntamiento de Llaurí, la Generalitat, en virtud de lo establecido en el artículo 49.1.10ª del Estatut d'Autonomia de la Comunitat Valenciana, en su redacción dada por la Ley Orgànica 1/2006, de 10 de abril, de Reforma de la Ley Orgànica 5/1982, de 1 de julio, que establece, entre otras materias, la competencia exclusiva de la Generalitat sobre espacios naturales protegidos, de acuerdo con lo dispuesto en el artículo 149.1.23ª de la Constitución Española, considera necesaria la declaración de un régimen especial de protección de los valores naturales de este espacio.

Així, la Llei 11/1994, de 27 de desembre, de la Generalitat, d'espais naturals protegits de la Comunitat Valenciana, estableix la figura de protecció denominada paratge natural municipal, que regula posteriorment el Decret 161/2004, de 3 de setembre, del Consell, de regulació dels paratges naturals municipals, que s'adapta a les característiques d'aquest enclavament i permet la via jurídica idònia per a la consecució dels objectius previstos.

Per això, en vista als valors naturals i importància del mateix, de l'interès de l'Ajuntament de Llaurí, i havent-se complert en el procediment de declaració els tràmits necessaris per a la declaració del paratge natural municipal previstos específicament en la Llei 11/1994 i en el Decret 161/2004, de 3 de setembre, del Consell, de regulació dels paratges naturals municipals, a proposta del conseller de Medi Ambient, Aigua, Urbanisme i Habitatge, conforme amb el Consell Jurídic Consultiu de la Comunitat Valenciana i amb la deliberació prèvia del Consell, en la reunió del dia 28 de gener de 2011,

## DECRETE

### *Article 1. Objecte*

1. Es declara paratge natural municipal l'espai denominat Muntanya de Llaurí, al terme municipal de Llaurí, i s'estableix per a aquest un règim jurídic de protecció, d'acord amb les normes contingudes en la Llei 11/1994, de 27 de desembre, de la Generalitat, d'espais naturals protegits de la Comunitat Valenciana.

2. En raó de l'interès ecològic, geomorfològic, paisatgístic i sociocultural del paratge natural municipal, i d'acord amb el que disposa la Llei 11/1994 esmentada i el Decret 161/2004, de 3 de setembre, del Consell, de regulació dels paratges naturals municipals, aquest règim jurídic està orientat a protegir la integritat dels ecosistemes naturals, i no s'hi admet cap ús o activitat que pose en perill la conservació dels valors que en motiven la declaració.

### *Article 2. Àmbit territorial*

1. El Paratge Natural Municipal de la Muntanya de Llaurí, amb una superfície de 223,831 hectàrees, es localitza al terme municipal de Llaurí, a la província de València, i la delimitació descriptiva i gràfica figura en els annexos I i II d'aquest decret, respectivament.

2. En cas d'eventual discrepància entre la delimitació descriptiva i la delimitació gràfica prevaldrà la primera d'aquestes.

### *Article 3. Administració, gestió i assessorament*

1. L'administració i la gestió del paratge natural municipal correspon a l'Ajuntament de Llaurí.

2. La direcció general competent en matèria d'espais naturals protegits ha de designar un tècnic dels serveis territorials de València de la conselleria que exercisca les competències en matèria ambiental, el qual ha de prestar assistència tècnica i assessorament en la gestió del paratge natural municipal.

### *Article 4. Règim de protecció*

Amb caràcter general, en l'àmbit del paratge natural municipal poden continuar efectuant-se les activitats tradicionals compatibles amb les finalitats que motiven aquesta declaració que no impliquen deteriorament o regressió dels hàbitats naturals i els sòls, exclouent-hi la utilització urbanística dels terrenys, d'acord amb les regulacions específiques i el que estableix aquest decret i el corresponent Pla especial de protecció del Paratge Natural Municipal de la Muntanya de Llaurí, el document normatiu del qual s'adjunta en l'annex III d'aquest decret.

En l'àmbit del paratge natural municipal les competències de les administracions públiques s'han d'exercir de manera que queden preservats tots els valors geomorfològics, botànics, ecològics, paisatgístics i culturals d'aquest, avaluant amb especial atenció els possibles impactes ambientals produïts com a repercussió d'activitats realitzades en les proximitats de l'àmbit protegit.

### *Article 5. Pla especial de protecció*

1. Per raó del que disposa l'article 7 del Decret 161/2004, de 3 de setembre, del Consell, de regulació dels paratges naturals municipals,

Así, la Ley 11/1994, de 27 de diciembre, de la Generalitat, de Espacios Naturales Protegidos de la Comunitat Valenciana, establece la figura de protección denominada Paraje Natural Municipal, que se regula posteriormente por el Decreto 161/2004, de 3 de septiembre, del Consell, de Regulación de los Parajes Naturales Municipales, que se adapta a las características de este enclave y permite la vía jurídica idónea para la consecución de los objetivos previstos.

Por ello, en vista de los valores naturales e importancia del mismo, del interés del Ayuntamiento de Llaurí, y habiéndose cumplido en el procedimiento de declaración los trámites necesarios para la declaración del Paraje Natural Municipal previstos específicamente en la Ley 11/1994 y en el Decreto 161/2004, de 3 de septiembre, del Consell, de Regulación de los Parajes Naturales Municipales, a propuesta del conseller de Medio Ambiente, Agua, Urbanismo y Vivienda, conforme con el Consell Jurídic Consultiu de la Comunitat Valenciana y previa deliberación del Consell, en la reunión del día 28 de enero de 2011,

## DECRETO

### *Artículo 1. Objeto*

1. Se declara paraje natural municipal el espacio denominado Muntanya de Llaurí, en el término municipal de Llaurí, estableciéndose para el mismo un régimen jurídico de protección, de acuerdo con las normas contenidas en la Ley 11/1994, de 27 de diciembre, de la Generalitat, de Espacios Naturales Protegidos de la Comunitat Valenciana.

2. En razón del interés ecológico, geomorfológico, paisajístico y sociocultural del Paraje Natural Municipal, y de acuerdo con lo dispuesto en la citada Ley 11/1994 y en el Decreto 161/2004, de 3 de septiembre, del Consell, de Regulación de los Parajes Naturales Municipales, dicho régimen jurídico está orientado a proteger la integridad de los ecosistemas naturales, no admitiéndose uso o actividad que ponga en peligro la conservación de los valores que motivan su declaración.

### *Artículo 2. Ámbito territorial*

1. El Paraje Natural Municipal Muntanya de Llaurí, con una superficie de 223,831 hectáreas, se localiza en el término municipal de Llaurí, en la provincia de Valencia, figurando su delimitación descriptiva y gráfica en los anexos I y II del presente decreto, respectivamente.

2. En caso de eventual discrepancia entre la delimitación descriptiva y la delimitación gráfica prevalecerá la primera de ellas.

### *Artículo 3. Administración, gestión y asesoramiento*

1. La Administración y gestión del paraje natural municipal corresponde al Ayuntamiento de Llaurí.

2. La Dirección General competente en materia de espacios naturales protegidos designará un técnico de los servicios territoriales de Valencia de la conselleria que ostente las competencias en materia medioambiental, el cual prestará asistencia técnica y asesoramiento en la gestión del paraje natural municipal.

### *Artículo 4. Régimen de protección*

Con carácter general, en el ámbito del paraje natural municipal podrán continuar desarrollándose las actividades tradicionales compatibles con las finalidades que motivan esta declaración que no impliquen deterioro o regresión de los hábitats naturales y los suelos, excluyéndose la utilización urbanística de sus terrenos, de acuerdo con sus regulaciones específicas y lo establecido por el presente decreto y el correspondiente Plan Especial de Protección del Paraje Natural Municipal Muntanya de Llaurí, cuyo documento normativo se adjunta en el anexo III del presente decreto.

En el ámbito del paraje natural municipal las competencias de las Administraciones Públicas se ejercerán de modo que queden preservados todos los valores geomorfológicos, botánicos, ecológicos, paisajísticos y culturales del mismo, evaluando con especial atención los posibles impactos ambientales producidos como repercusión de actividades realizadas en las proximidades del ámbito protegido.

### *Artículo 5. Plan especial de protección*

1. En virtud de lo dispuesto en el artículo 7 del Decreto 161/2004, de 3 de septiembre, del Consell, de Regulación de los Parajes Naturales

s'aprova el Pla especial de protecció del Paratge Natural Municipal de la Muntanya de Llaurí, al terme municipal de Llaurí.

2. En l'annex III d'aquest decret s'inclou la part dispositiva del Pla especial de protecció del Paratge Natural Municipal de la Muntanya de Llaurí.

#### *Article 6. Consell de Participació del Paratge Natural Municipal*

1. Es crea el Consell de Participació del Paratge Natural Municipal de la Muntanya de Llaurí com a òrgan col·legiat de caràcter consultiu, amb la finalitat de col·laborar en la gestió i canalitzar la participació dels propietaris i els interessos socials i econòmics afectats.

2. El Consell de Participació està compost per:

a) Tres representants escollits per l'Ajuntament de Llaurí, mitjançant un acord de Ple, un dels quals ha d'actuar com a secretari del Consell de Participació.

b) Un representant de la Confederació Hidrogràfica del Xúquer.

c) Un representant dels serveis territorials de València de la conselleria competent en la matèria d'espais naturals protegits.

d) Un representant dels propietaris de terrenys inclosos en l'àmbit del paratge natural municipal, distints de l'Ajuntament i de la Confederació Hidrogràfica del Xúquer, amb caràcter rotatori bianual, escollit per aquests per règim de majoria. En el cas que no n'hi haja o que renunciï a participar en aquest òrgan, s'ha de sumar aquest lloc a la representació del grup e).

e) Un representant dels interessos socials, institucionals o econòmics, afectats o que col·laboren en la conservació dels valors naturals mitjançant l'activitat científica, l'acció social, l'aportació de recursos de qualsevol classe o que tinguen objectius que coincidisquen amb la finalitat de l'espai natural protegit, amb caràcter rotatori bianual, escollit per les entitats, associacions o col·lectius per règim de majoria.

L'Ajuntament pot proposar la modificació de la composició del Consell de Participació per a donar cabuda a altres representants de col·lectius amb interessos en el paratge natural municipal. La modificació de la composició del Consell de Participació ha de ser aprovada per decret del Consell.

3. El Consell de Participació del Paratge Natural Municipal Muntanya de Llaurí s'ha de constituir en el termini de sis mesos des de la declaració d'aquest. L'Ajuntament de Llaurí ha de notificar a l'òrgan competent en matèria d'espais naturals protegits la constitució de l'òrgan de participació.

4. Són funcions d'aquest òrgan col·legiat de caràcter consultiu les previstes en l'article 50 de la Llei 11/1994, de 27 de desembre, de la Generalitat, d'espais naturals protegits de la Comunitat Valenciana.

5. El president del Consell de Participació ha de ser nomenat per l'Ajuntament de Llaurí, mitjançant un acord del Ple, entre els membres del Consell.

6. A fi d'establir un funcionament adequat en l'actuació del Consell de Participació, aquest pot aprovar unes normes internes de funcionament, sense perjudici del que disposa la Llei 30/1992, de 26 de novembre, de Règim Jurídic de les Administracions Públiques i del Procediment Administratiu Comú.

#### *Article 7. Mitjans econòmics*

1. El finançament del paratge natural municipal corre per compte de l'Ajuntament de Llaurí.

2. L'Ajuntament de Llaurí ha d'habilitar en els seus pressupostos els crèdits necessaris per a la correcta gestió del paratge natural municipal.

3. La conselleria competent en matèria de medi ambient pot participar en el finançament del paratge natural municipal d'acord amb l'article 10 del Decret 161/2004, de 3 de setembre, del Consell, de regulació dels paratges naturals municipals, sense perjudici dels mitjans econòmics que poden aportar altres entitats públiques o privades que puguin tenir interès a coadjuvar en el manteniment del paratge natural municipal.

#### *Article 8. Règim d'infraccions i sancions*

1. La inobservança o la infracció de la normativa aplicable al paratge natural municipal serà sancionada de conformitat amb la Llei 11/1994,

Municipales, se aprueba el Plan Especial de Protección del Paraje Natural Municipal Muntanya de Llaurí, en el término municipal de Llaurí.

2. En el anexo III de este decreto se incluye la parte dispositiva del citado Plan Especial de Protección del Paraje Natural Municipal Muntanya de Llaurí.

#### *Artículo 6. Consejo de Participación del Paraje Natural Municipal*

1. Se crea el Consejo de Participación del Paraje Natural Municipal Muntanya de Llaurí como órgano colegiado de carácter consultivo, con la finalidad de colaborar en la gestión y canalizar la participación de los propietarios e intereses sociales y económicos afectados.

2. El Consejo de Participación estará compuesto por:

a) Tres representantes elegidos por el Ayuntamiento de Llaurí, mediante acuerdo de Pleno, uno de los cuales actuará como Secretario del Consejo de Participación.

b) Un representante de la Confederación Hidrográfica del Júcar.

c) Un representante de los servicios territoriales de Valencia de la Conselleria competente en la materia de espacios naturales protegidos.

d) Un representante de los propietarios de terrenos incluidos en el ámbito del paraje natural municipal, distintos del Ayuntamiento y de la Confederación Hidrográfica del Júcar, con carácter rotatorio bianual, elegido por los mismos por régimen de mayoría. En caso de no existir o renunciar a participar en dicho órgano, se sumará este puesto a la representación del grupo e).

e) Un representante de los intereses sociales, institucionales o económicos, afectados o que colaboren en la conservación de los valores naturales a través de la actividad científica, la acción social, la aportación de recursos de cualquier clase o cuyos objetivos coincidan con la finalidad del espacio natural protegido, con carácter rotatorio bianual, elegido por las entidades, asociaciones o colectivos por régimen de mayoría.

El Ayuntamiento podrá proponer la modificación de la composición del Consejo de Participación para dar cabida a otros representantes de colectivos con intereses en el paraje natural municipal. La modificación de la composición del Consejo de Participación deberá ser aprobada por decreto del Consell.

3. El Consejo de Participación del Paraje Natural Municipal Muntanya de Llaurí se constituirá en el plazo de seis meses desde la declaración del mismo. El Ayuntamiento de Llaurí deberá notificar al órgano competente en materia de espacios naturales protegidos la constitución del órgano de participación.

4. Serán funciones de dicho órgano colegiado de carácter consultivo las previstas en el artículo 50 de la Ley 11/1994, de 27 de diciembre, de la Generalitat, de Espacios Naturales Protegidos de la Comunitat Valenciana.

5. El presidente del Consejo de Participación será nombrado por el Ayuntamiento de Llaurí, mediante acuerdo de Pleno, de entre los miembros del Consejo.

6. Con el objeto de establecer un funcionamiento adecuado en la actuación del Consejo de Participación, éste podrá aprobar unas normas internas de funcionamiento, sin perjuicio de lo dispuesto en la Ley 30/1992, de 26 de noviembre, de Régimen Jurídico de las Administraciones Públicas y del Procedimiento Administrativo Común.

#### *Artículo 7. Medios económicos*

1. La financiación del paraje natural municipal correrá por cuenta del Ayuntamiento de Llaurí.

2. El Ayuntamiento de Llaurí habilitará en sus presupuestos los créditos necesarios para la correcta gestión del Paraje Natural Municipal.

3. La Conselleria competente en materia de medio ambiente podrá participar en la financiación del paraje natural municipal de acuerdo con el artículo 10 del Decreto 161/2004, de 3 de septiembre, del Consell, de Regulación de los Parajes Naturales Municipales, sin perjuicio de los medios económicos que pueden aportar otras entidades públicas o privadas que puedan tener interés en coadyuvar al mantenimiento del paraje natural municipal.

#### *Artículo 8. Régimen de infracciones y sanciones*

1. La inobservancia o infracción de la normativa aplicable al paraje natural municipal será sancionada de conformidad con la Ley 11/1994,



de 27 de desembre, de la Generalitat, d'Espais Naturals Protegits de la Comunitat Valenciana, i amb la Llei 42/2007, de 13 de desembre, del patrimoni natural i de la biodiversitat, sense perjudici del que siga exigible en via penal, civil o de qualsevol altre ordre en què puga incórrer.

2. Els infractors estan obligats, en tot cas, a reparar els danys causats i a restituir els llocs i elements alterats a la situació inicial.

## DISPOSICIONS FINALS

### *Primera. Execució i desenvolupament*

S'autoritza el conseller competent en matèria d'espais naturals protegits perquè, en el marc de les seues competències, dicte el que calga per a l'execució i desenvolupament d'aquest decret.

### *Segona. Entrada en vigor i revisió*

1. Aquest decret entrarà en vigor l'endemà de la publicació en el *Diari Oficial de la Comunitat Valenciana*.

2. Qualsevol modificació del que estableix aquest decret ha de ser aprovada, al seu torn, per decret del Consell, amb audiència prèvia de l'Ajuntament de Llaurí, que, en el seu moment, va ser el que va presentar la iniciativa per a la declaració de l'enclavament Muntanya de Llaurí com a paratge natural municipal, i en aquest cas s'haurà de seguir el mateix procediment de tramitació, amb la corresponent participació de la conselleria competent en la matèria d'espais naturals protegits.

València, 28 de gener de 2011

El president de la Generalitat,  
FRANCISCO CAMPS ORTIZ

El conseller de Medi Ambient, Aigua, Urbanisme i Habitatge,  
JUAN GABRIEL COTINO FERRER

## ANNEX I

### Delimitació del Paratge Natural Municipal Muntanya de Llaurí

1. L'àmbit territorial del Paratge Natural Municipal Muntanya de Llaurí es correspon, d'una banda, amb el vessant oriental de la serralada formada per la serra de Corbera, també denominada serra de la Murta, la línia de cims de la qual exerceix com a límit entre els termes municipals d'Alzira i Llaurí; d'una altra amb el vessant nord del contrafort, perpendicular a aquestes serres, situat entre els termes de Llaurí i Favara. L'extrem nord-oest del paratge està format per una península que voreja la urbanització de Sant Sufi, el límit de la qual ascendeix des del barranc de Canet, més tard, per un xicotet barranc paral·lel a l'anterior, fins a arribar finalment el Cavall Bernat. El límit més oriental el conforma el límit de terme entre els municipis de Llaurí i Favara, a excepció de l'àmbit del Racó del Solaní, on el límit del paratge descendeix per la màxima cota de la llima, fins a arribar als cultius de cítrics.

2. Delimitació geogràfica: el Paratge Natural Municipal Muntanya de Llaurí queda delimitat pel polígon els vèrtexs del qual, amb les corresponents coordenades, que consideren el sistema de referència European Datum 1950 (ED 50) i el sistema cartogràfic UTM (fús 30 N), s'inclouen en un arxiu en format digital, que es troba a disposició de qui vullga consultar-lo en les dependències de la direcció general competent en matèria d'espais naturals protegits.

3. La superfície total del Paratge Natural Municipal Muntanya de Llaurí és de 223,831 hectàrees.

de 27 de diciembre, de la Generalitat, de Espacios Naturales Protegidos de la Comunitat Valenciana, y con la Ley 42/2007, de 13 de diciembre, del Patrimonio Natural y de la Biodiversidad, sin perjuicio de lo exigible en vía penal, civil o de cualquier otro orden en que pudiera incurrir.

2. Los infractores estarán obligados, en todo caso, a reparar los daños causados y a restituir los lugares y elementos alterados a su situación inicial.

## DISPOSICIONES FINALES

### *Primera. Ejecución y desarrollo*

Se autoriza al conseller competente en materia de espacios naturales protegidos para que, en el marco de sus competencias, dicte lo necesario para la ejecución y desarrollo del presente decreto.

### *Segunda. Entrada en vigor y revisión*

1. El presente decreto entrará en vigor el día siguiente al de su publicación en el *Diari Oficial de la Comunitat Valenciana*.

2. Cualquier modificación de lo establecido en el presente decreto deberá ser aprobada, a su vez, por decreto del Consell, previa audiencia del Ayuntamiento de Llaurí, que, en su momento, fue el que presentó la iniciativa para la declaración del enclave Muntanya de Llaurí como paraje natural municipal, debiendo seguirse en tal caso el mismo procedimiento de tramitación, con la correspondiente participación de la conselleria competente en la materia de espacios naturales protegidos.

Valencia, 28 de enero de 2011

El president de la Generalitat,  
FRANCISCO CAMPS ORTIZ

El conseller de Medio Ambiente, Agua, Urbanismo y Vivienda,  
JUAN GABRIEL COTINO FERRER

## ANEXO I

### Delimitación del Paraje Natural Municipal Muntanya de Llaurí

1. El ámbito territorial del Paraje Natural Municipal Muntanya de Llaurí se corresponde: por un lado, con la ladera oriental de la cordillera formada por la sierra de Corbera, también denominada sierra de la Murta, cuya línea de cumbres ejerce como límite entre los términos municipales de Alzira y Llaurí; y, por otro, con la ladera norte de la estribación, perpendicular a dichas sierras, situada entre los términos de Llaurí y Favara. El extremo noroeste del Paraje está formado por una península que bordea la urbanización de Sant Sofí, cuyo límite asciende desde el Barranc de Canet, más tarde, por un pequeño barranco paralelo al anterior, hasta alcanzar finalmente el Cavall Bernat. El límite más oriental lo conforma el límite de término entre los municipios de Llaurí y Favara, a excepción del ámbito del Racó del Solaní, en donde el límite del Paraje descende por la máxima cota de la loma, hasta llegar a los cultivos de cítricos.

2. Delimitación geográfica: el Paraje Natural Municipal Muntanya de Llaurí queda delimitado por el polígono cuyos vértices, con sus correspondientes coordenadas, que consideran el sistema de referencia European Datum 1950 (ED 50) y el sistema cartográfico UTM (huso 30 N), se incluyen en un archivo en formato digital, que se halla a disposición de quién desee consultarlo en las dependencias de la Dirección General competente en materia de espacios naturales protegidos.

3. La superficie total del Paraje Natural Municipal Muntanya de Llaurí es de 223,831 hectáreas.

ANEJO II. DELIMITACIÓN CARTOGRÁFICA / ANNEX II. DELIMITACIÓ CARTOGRÀFICA

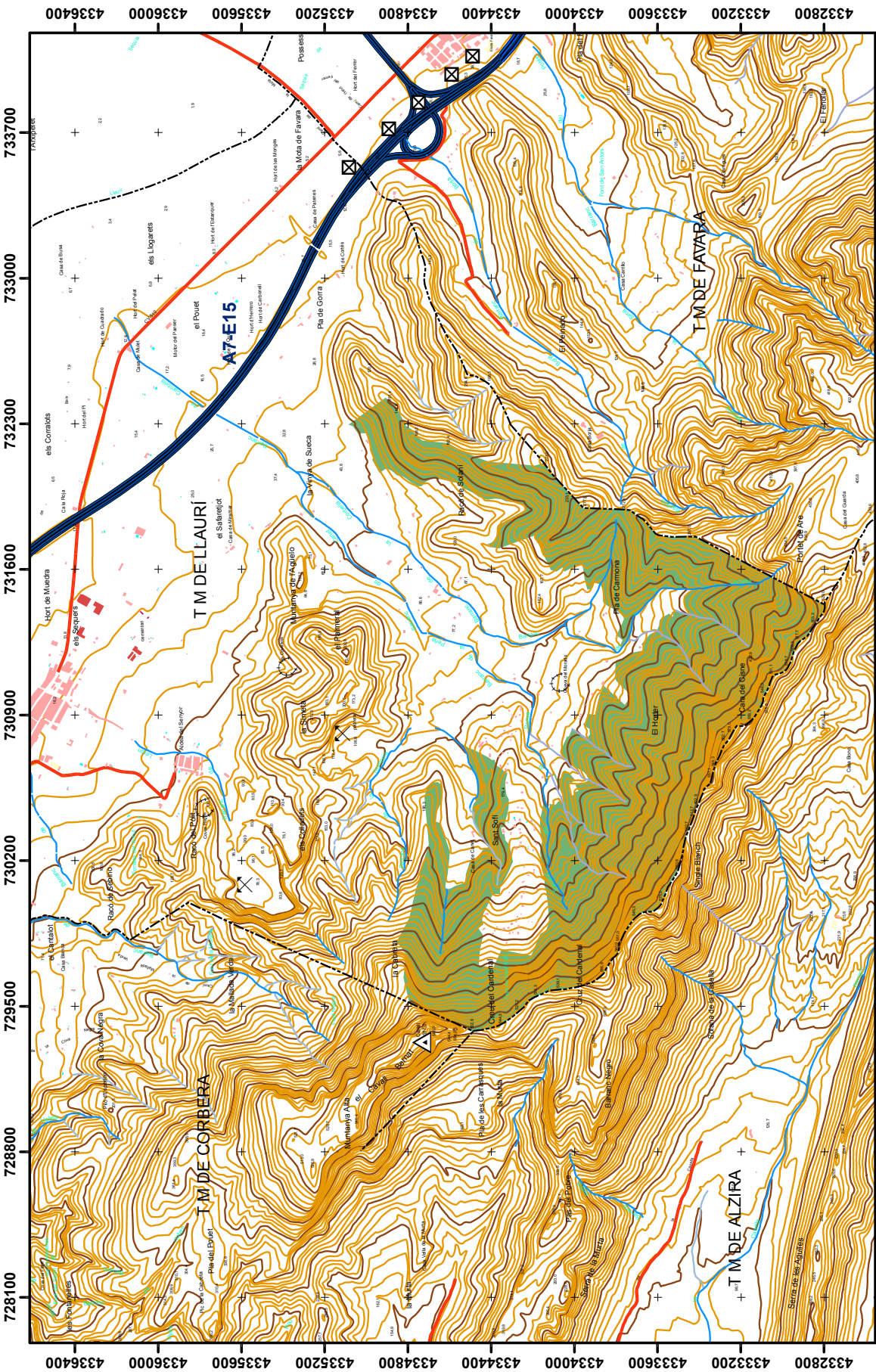

PARATGE NATURAL MUNICIPAL "MUNTANYA DE LLAURÍ"

0 125 250 500 750 1.000 Metres



### ANNEX III

Part dispositiva del pla especial de protecció del Paratge Natural Municipal Muntanya de Llaurí, al terme municipal de Llaurí

#### TÍTOL I Disposicions generals

##### Article 1. *Naturalesa del pla*

Aquest pla especial (en endavant, PE), es redacta a l'empara de la Llei 11/1994, de 27 de desembre, de la Generalitat, d'espais naturals protegits de la Comunitat Valenciana. Constitueix un dels plans especials previstos en els articles 177 i següents del Reglament d'ordenació i gestió territorial i urbanística, aprovat mitjançant el Decret 67/2006, de 19 de maig, del Consell.

##### Article 2. *Finalitat*

L'objectiu genèric pel qual es redacta aquest PE és l'establiment de les mesures necessàries per a garantir la protecció del paratge Muntanya de Llaurí quant a la conservació i la millora de la fauna i flora, com també de les singularitats geològiques, paisatgístiques i culturals que presenta.

El PE constitueix, per tant, el marc que ha de regular el règim de l'espai natural, els usos i activitats i l'ús públic d'aquest.

##### Article 3. *Àmbit*

1. L'àmbit territorial del Paratge Natural Municipal Muntanya de Llaurí es correspon amb el vessant oriental de la serra de Corbera. Des d'un punt de vista zenital, s'observa com el paratge presenta una forma semblant a una ferradura, que comprén les zones més escarpades del municipi.

2. Els límits del paratge natural municipal són:

– Nord: el límit del paratge baixa des del Cavall Bernat seguint els punts de cota màxima del marge esquerre del barranc de Canet, inclouent-hi els dos vessants, fins a arribar al camí agrícola que voreja els terrenys de cultiu de la Casa de Canet. Posteriorment, ascendeix pel límit del terreny forestal, deixant fora les parcel·les de tarongers per a, a continuació, descendir pel barranc de Canet. Finalment, després d'excloure la urbanització de Sant Sufí, el límit prossegueix en direcció al terme municipal de Favara, entre el terreny amb vegetació forestal i els camps de cítrics del vessant oriental de la serra de Corbera.

– Est: límit de terme, segons l'Institut Cartogràfic Valencià, entre els municipis de Llaurí i Favara. En l'àmbit del Racó del Solaní, el límit del paratge descendeix per la cota màxima de la lloma fins a arribar als cultius de cítrics.

– Sud: corda de la serra de Corbera, coincident amb el límit de terme, segons l'Institut Cartogràfic Valencià, entre els municipis de Llaurí i Alzira.

– Oest: el conforma també la corda de la serra de Corbera coincident amb el límit entre els termes municipals de Llaurí i Alzira i, a les proximitats del Cavall Bernat, el límit entre Llaurí i Corbera.

3. El paratge està format per terrenys de propietat municipal, a excepció de les parcel·les de propietat particular de què s'ha obtingut consentiment exprés dels propietaris, tal com s'exigeix en l'article 3.f) del Decret 161/2004, i parcialment les parcel·les 9010 del polígon 1 i 9001 del polígon 10, ambdues propietat de la Confederació Hidrogràfica del Xúquer.

Les parcel·les privades que conformen l'espai protegit i en les que s'ha obtingut autorització, són les següents:

a) Totalment incloses dins dels límits del paratge:

Parcel·les 17, 18 i 75 del polígon 8.

Parcel·la 1 del polígon 10.

b) Parcialment:

Parcel·les 14, 95 i 98 del polígon 8.

Parcel·la 73 del polígon 10.

Parcel·la 87 del polígon 1.

4. El paratge té una superfície de 223,831 hectàrees.

### ANEXO III

Parte dispositiva del plan especial de protección del Paraje Natural Municipal Muntanya de Llaurí, en el término municipal de Llaurí

#### TÍTULO I Disposiciones generales

##### Artículo 1. *Naturaleza del Plan*

El presente plan especial (en adelante, PE), se redacta al amparo de la Ley 11/1994, de 27 de diciembre, de la Generalitat, de Espacios Naturales Protegidos de la Comunitat Valenciana. Constituye uno de los Planes especiales previstos en los artículos 177 y siguientes del Reglamento de Ordenación y Gestión Territorial y Urbanística, aprobado mediante el Decreto 67/2006, de 19 de mayo, del Consell.

##### Artículo 2. *Finalidad*

El objetivo genérico por el cual se redacta este PE es el establecimiento de las medidas necesarias para garantizar la protección del paraje Muntanya de Llaurí en razón de la conservación y mejora de la fauna y flora, así como de las singularidades geológicas, paisajísticas y culturales que presenta.

El PE constituye, por tanto, el marco que regulará el régimen del espacio natural, los usos y actividades y el uso público del mismo.

##### Artículo 3. *Ámbito*

1. El ámbito territorial del Paraje Natural Municipal Muntanya de Llaurí se corresponde con la ladera oriental de la sierra de Corbera. Desde un punto de vista cenital, se observa como el Paraje presenta una forma similar a una herradura, abarcando las zonas más escarpadas del municipio.

2. Los límites del paraje natural municipal son:

– Norte: el límite del Paraje desciende desde el Cavall Bernat siguiendo los puntos de máxima cota del margen izquierdo del Barranc de Canet, incluyendo sus dos vertientes, hasta alcanzar el camino agrícola que bordea los terrenos de cultivo de la Casa de Canet. Posteriormente, asciende por el límite del terreno forestal, dejando fuera las parcelas de naranjos para, seguidamente, descender por el Barranc de Canet. Finalmente, tras excluir la urbanización de Sant Sofí, el límite prosigue en dirección al término municipal de Favara, entre el terreno con vegetación forestal y los campos de cítricos de la ladera oriental de la sierra de Corbera.

– Este: límite de término, según el Instituto Cartográfico Valencià, entre los municipios de Llaurí y Favara. En el ámbito del Racó del Solaní, el límite del paraje desciende por la máxima cota de la loma, hasta llegar a los cultivos de cítricos.

– Sur: cuerda de la sierra de Corbera, coincidente con el límite de término, según el Institut Cartogràfic Valencià, entre los municipios de Llaurí y Alzira.

– Oeste: lo conforma también la cuerda de la sierra de Corbera coincidente con el límite entre los términos municipales de Llaurí y Alzira y, en las proximidades del Cavall Bernat, el límite entre Llaurí y Corbera.

3. El paraje está formado por terrenos de propiedad municipal, a excepción de las parcelas de propiedad particular de las que se ha obtenido consentimiento expreso de los propietarios, tal y como se exige en el artículo 3.f) del Decreto 161/2004, y parcialmente las parcelas 9010 del polígono 1 y 9001 del polígono 10, ambas propiedad de la Confederación Hidrogràfica del Júcar.

Las parcelas privadas que conforman el espacio protegido y en las que se ha obtenido autorización, son las siguientes:

a) Totalmente incluidas dentro de los límites del paraje:

Parcelas 17, 18 y 75 del polígono 8.

Parcela 1 del polígono 10.

b) Parcialmente:

Parcelas 14, 95 y 98 del polígono 8.

Parcela 73 del polígono 10.

Parcela 87 del polígono 1.

4. El Paraje tiene una superficie de 223,831 hectáreas.

#### Article 4. Efectes

1. De conformitat amb el que disposa l'article 42 de la Llei 11/1994, de 27 de desembre, de la Generalitat, d'espais naturals protegits de la Comunitat Valenciana, el PE s'ha d'ajustar al que preveu la legislació urbanística.

2. Les determinacions d'aquest PE són d'aplicació directa i prevalen sobre el planejament urbanístic municipal.

3. El planejament urbanístic municipal que s'aproveja després de l'entrada en vigor d'aquest PE ha d'ajustar-se a les determinacions protectores contingudes en aquest, assignant les classificacions i qualificacions del sòl d'acord amb les normes i criteris ací establits, i de manera que es respecten les limitacions d'ús imposades pel PE.

4. Les determinacions d'aquest pla s'han d'entendre sense perjudici de les contingudes en les legislacions sectorials i, en particular, de les normes, reglaments o plans que s'aproven per al desplegament i el compliment de la finalitat protectora d'aquest pla, com també les d'aquells destinats a la millora de la qualitat de vida dels ciutadans i el desenvolupament sostenible. En el cas que la normativa continguda en aquest pla resulte més detallada o protectora s'ha d'aplicar aquesta amb preferència sobre la continguda en la legislació sectorial, sempre que no estiga en contradicció amb la finalitat d'aquella. En tot cas, l'aprofitament urbanístic dels terrenys s'ha de realitzar d'acord amb les previsions d'aquest PE.

#### Article 5. Tramitació, vigència i revisió

1. El PE s'ha de tramitar segons la legislació vigent.

2. Les determinacions del PE han d'entrar en vigor a partir de l'endemà de la publicació en el *Diari Oficial de la Comunitat Valenciana* i seguiran vigents fins que no es revise el pla, per haver canviat suficientment les circumstàncies o els criteris que n'han determinat la seua aprovació i, per tant, estarà sotmès a avaluació ambiental.

3. La revisió o modificació de les determinacions del pla poden realitzar-se en qualsevol moment, seguint els mateixos tràmits que s'han seguit per a l'aprovació, i s'ha de sotmetre, per tant, al procediment d'avaluació d'impacte ambiental.

4. No es considera revisió del pla l'ampliació dels límits tendent a incloure en l'àmbit del paratge les parcel·les cadastrals limítrofes relacionades en l'annex V de la memòria informativa del PE. Aquestes poden ser incorporades mitjançant una ordre del conseller competent en matèria de medi ambient, en el cas que passen a ser de titularitat pública o s'obtingua el consentiment exprés per part dels propietaris d'aquestes, tal com s'exigeix en l'article 3.f) del Decret 161/2004.

5. Quan es confeccionen i aproven les normes de gestió del Lloc d'Importància Comunitària Serra de Corbera, aquesta normativa haurà de ser objecte d'adaptació, si és el cas, en aquells àmbits en hi establisca.

#### Article 6. Contingut

El contingut de la documentació del PE es correspon amb el que disposa l'article 183 del Reglament d'ordenació i gestió territorial i urbanística, aprovat mitjançant el Decret 67/2006, de 19 de maig, del Consell. En concret, inclou els apartats següents:

1. Memòria informativa i justificativa:

Inclou els aspectes descriptius i justificatius, com també els estudis complementaris necessaris per al desenvolupament de l'ordenació, d'acord amb els objectius que justifiquen la seua elaboració.

2. Normativa:

La normativa d'aquest pla es divideix en dos grans apartats. El primer es troba dedicat a l'establiment de normes generals per a la protecció de recursos naturals i per a la regulació de determinades activitats que incideixen en el medi natural. El segon es dedica a l'establiment de normes específiques per a la protecció d'espais determinats en funció dels valors que contenen.

3. Plànols:

El PE inclou els plànols següents:

- I) Plànols d'informació
- II) Plànols d'ordenació

#### Artículo 4. Efectos

1. De conformidad con lo dispuesto en el artículo 42 de la Ley 11/1994, de 27 de diciembre, de la Generalitat, de Espacios Naturales Protegidos de la Comunitat Valenciana, el PE se ajustará a lo previsto en la legislación urbanística.

2. Las determinaciones de este PE serán de aplicación directa y prevalecerán sobre el Planeamiento urbanístico municipal.

3. El planeamiento urbanístico municipal que se apruebe con posterioridad a la entrada en vigor de este PE deberá ajustarse a las determinaciones protectoras contenidas en el mismo, asignando las clasificaciones y calificaciones del suelo con arreglo a las normas y criterios aquí establecidos, y de forma que se respeten las limitaciones de uso impuestas por el PE.

4. Las determinaciones de este plan se entenderán sin perjuicio de las contenidas en las legislaciones sectoriales y en particular de las normas, reglamentos o planes que se aprueben para el desarrollo y cumplimiento de la finalidad protectora de este plan así como las de aquellos destinados a la mejora de la calidad de vida de los ciudadanos y el desarrollo sostenible. En el caso de que la normativa contenida en este plan resultara más detallada o protectora se aplicará ésta con preferencia sobre la contenida en la legislación sectorial, siempre que no esté en contradicción con la finalidad de la misma. En todo caso, el aprovechamiento urbanístico de los terrenos se realizará de acuerdo con las previsiones de este PE.

#### Artículo 5. Tramitación, vigencia y revisión

1. El PE se tramitará según la legislación vigente.

2. Las determinaciones del PE entrarán en vigor a partir del día siguiente al de su publicación en el *Diari Oficial de la Comunitat Valenciana* y seguirán vigentes hasta tanto no se revise el PLAN, por haber cambiado suficientemente las circunstancias o los criterios que han determinado su aprobación y, por tanto, estará sometido a evaluación ambiental.

3. La revisión o modificación de las determinaciones del plan podrán realizarse en cualquier momento, siguiendo los mismos trámites que se hayan seguido para su aprobación, sometiéndolo, por tanto, al procedimiento de evaluación de impacto ambiental.

4. No se considerará revisió del plan la ampliación de los límites tendente a incluir en el ámbito del paraje las parcelas catastrales colindantes relacionadas en el anexo V de la memoria informativa del PE. Éstas podrán ser incorporadas mediante Orden del conseller competente en materia de medio ambiente, en el caso de que pasaran a ser de titularidad pública o se obtuviera el consentimiento expreso por parte de los propietarios de las mismas, tal y como se exige en el artículo 3.f) del Decreto 161/2004.

5. Cuando se confeccionen y aprueben las normas de gestión del Lugar de Importancia Comunitaria Serra de Corbera, la presente normativa deberá ser objeto de adaptación, en su caso, en aquellos ámbitos en los que se establezca en las mismas.

#### Artículo 6. Contenido

El contenido de la documentación del PE se corresponde con lo dispuesto en el artículo 183 del Reglamento de Ordenación y Gestión Territorial y Urbanística, aprobado mediante el Decreto 67/2006, de 19 de mayo, del Consell. En concreto, incluye los siguientes apartados:

1. Memoria informativa y justificativa:

Incluye los aspectos descriptivos y justificativos, así como los estudios complementarios necesarios para el desarrollo de la ordenación, de acuerdo con los objetivos que justifican su elaboración.

2. Normativa:

La normativa del presente plan se divide en dos grandes apartados. El primero se halla dedicado al establecimiento de normas generales para la protección de recursos naturales y para la Regulación de determinadas actividades que inciden en el medio natural. El segundo se dedica al establecimiento de normas específicas para la protección de espacios determinados en función de los valores que encierran.

3. Planos:

El PE incluye los siguientes planos:

- I) Planos de información
- II) Planos de ordenación

Els plànols d'ordenació tenen caràcter normatiu i, conjuntament amb les disposicions del text, forma part indivisible de la normativa del PE.

4. Normes per a la gestió.
5. Mecanismes de finançament.
6. Règim sancionador.

#### *Article 7. Interpretació*

1. En la interpretació d'aquest PE s'ha d'atendre al que resulte de la seua consideració com un tot unitari, utilitzant sempre la memòria informativa i justificativa com a document en què es contenen els criteris i principis que han orientat la redacció del pla.

2. En cas de conflicte entre les normes de protecció i els documents gràfics del plànol prevalen les primeres, excepte quan la interpretació derivada dels plànols vinga recolzada també per la memòria, de tal manera que es faça patent l'existència d'algun error material en les normes.

3. En l'aplicació d'aquest PE ha de prevaldre aquella interpretació que comporte un major grau de protecció dels valors naturals de l'àmbit del pla.

4. En qualsevol supòsit no previst en aquest pla, és preceptiu l'informe favorable de l'Ajuntament de Llaurí i de l'òrgan competent en matèria de Xarxa Natura 2000, sense perjudici de les competències sectorials que puga haver-hi.

#### *Article 8. Règim d'avaluació d'impactes ambientals*

1. Els projectes, plans, actuacions, obres i activitats que es realitzen o implanten en l'àmbit territorial del paratge s'han de sotmetre al règim d'avaluació ambiental establert en la legislació autonòmica valenciana i estatal sobre avaluació d'impacte ambiental vigent en aquell moment.

2. En tot cas, qualsevol pla, programa o projecte que, sense tenir relació directa amb la gestió del lloc o sense que siga necessari per a aquesta, puga afectar de forma apreciable el paratge natural municipal, ja siga individualment o en combinació amb altres plans o projectes, s'ha de sotmetre a una adequada avaluació de les repercussions que pot tenir.

3. En tot cas, qualsevol pla, programa o projecte que, sense tenir relació directa amb la gestió del lloc o sense que calga per a aquesta, puga afectar de forma apreciable el paratge natural municipal, ja siga individualment o en combinació amb altres plans o projectes, s'ha de sotmetre a una adequada avaluació de les repercussions que pot tenir.

#### *Article 9. Autoritzacions i informes previs*

1. Aquesta normativa, en les normes generals i normes particulars, especifica les actuacions, els plans i els projectes l'execució dels quals requereix autorització especial de l'Ajuntament de Llaurí i aquells que requereixen informe vinculant de la conselleria competent en matèria de medi ambient.

2. Les autoritzacions anteriors s'han d'atorgar sense perjudici de l'obligació d'obtenir les llicències o autoritzacions que siguen aplicables amb caràcter sectorial a determinades activitats, com també en concordança amb el que estableix aquesta normativa.

3. Segons la legislació vigent en matèria d'aigües, per a la realització de qualsevol obra o treball en el domini públic hidràulic han d'obtenir-se les autoritzacions administratives necessàries per l'organisme de conca (Confederació Hidrogràfica del Xúquer) en l'àmbit de les seues competències, a excepció dels casos especials regulats legalment.

## **TÍTOL II**

### **Normes generals de regulació d'usos i activitats**

#### **CAPÍTOL I**

##### *normes sobre protecció de recursos de domini públic*

#### **Secció primera**

##### **Protecció de recursos hidrològics**

#### *Article 10. Marc general per a la protecció dels recursos hídrics i del domini públic hidràulic*

1. La protecció dels recursos hídrics en l'àmbit del PE s'ha de regir, amb caràcter general, per la normativa sectorial en matèria d'aigües i,

Los Planos de ordenación tienen carácter normativo y, conjuntamente con las disposiciones del texto, forma parte indivisible de la normativa del PE.

4. Normas para la gestión.
5. Mecanismos de financiación.
6. Régimen sancionador.

#### *Artículo 7. Interpretación*

1. En la interpretación de este PE deberá atenderse a lo que resulte de su consideración como un todo unitario, utilizando siempre la memoria informativa y justificativa como documento en el que se contienen los criterios y principios que han orientado la redacción del plan.

2. En caso de conflicto entre las normas de protección y los documentos gráficos del plan prevalecerán las primeras, salvo cuando la interpretación derivada de los planos venga apoyada también por la memoria, de tal modo que se haga patente la existencia de algún error material en las normas.

3. En la aplicación de este PE prevalecerá aquella interpretación que lleve aparejado un mayor grado de protección de los valores naturales del ámbito del Plan.

4. En cualquier supuesto no contemplado en el presente plan, será preceptivo el informe favorable del Ayuntamiento de Llaurí y del órgano competente en materia de Red Natura 2000, sin perjuicio de las competencias sectoriales que puedan existir.

#### *Artículo 8. Régimen de evaluación de impactos ambientales*

1. Los proyectos, planes, actuaciones, obras y actividades que se realicen o implanten en el ámbito territorial del paraje se someterán al régimen de evaluación ambiental establecido en la legislación autonómica valenciana y estatal sobre evaluación de impacto ambiental vigente en ese momento.

2. En cualquier caso, cualquier plan, programa o proyecto que, sin tener relación directa con la gestión del lugar o sin ser necesario para la misma, pueda afectar de forma apreciable al paraje natural municipal, ya sea individual o en combinación con otros planes o proyectos se someterá a una adecuada evaluación de sus repercusiones.

3. En cualquier caso, cualquier plan, programa o proyecto que, sin tener relación directa con la gestión del lugar o sin ser necesario para la misma, pueda afectar de forma apreciable al paraje natural municipal, ya sea individual o en combinación con otros Planes o proyectos, se someterá a una adecuada evaluación de sus repercusiones.

#### *Artículo 9. Autorizaciones e informes previos*

1. La presente normativa, en sus normas generales y normas particulares, especifica las actuaciones, planes y proyectos cuya ejecución requiere autorización especial del Ayuntamiento de Llaurí y aquellos que requieren informe vinculante de la Conselleria competente en materia de medio ambiente.

2. Las autorizaciones anteriores se otorgarán sin perjuicio de la obligación de obtener las licencias o autorizaciones que sean aplicables con carácter sectorial a determinadas actividades, así como en concordancia con lo establecido en la presente normativa.

3. Según la legislación vigente en materia de aguas, para la realización de cualquier obra o trabajo en el dominio público hidràulico deberán obtenerse las autorizaciones administrativas necesarias por el organismo de cuenca (Confederación Hidrogràfica del Júcar) en el ámbito de sus competencias, con excepción de los casos especiales regulados legalmente.

## **TÍTULO II**

### **Normas generales de regulación de usos y actividades**

#### **CAPÍTULO I**

##### *Normas sobre protección de recursos de dominio público*

#### **Sección primera**

##### **Protección de recursos hidrológicos**

#### *Artículo 10. Marco general para la protección de los recursos hídrics y del dominio público hidràulico*

1. La protección de los recursos hídrics en el ámbito del PE se regirá, con carácter general, por la normativa sectorial en materia de



de manera especial, pel Reial decret legislatiu 1/2001, de 20 de juliol, pel qual s'aprova el Text refós de la Llei d'aigües i disposicions que el despleguen, com també la Directiva 2000/60/CEE, del Parlament Europeu i del Consell, de 23 d'octubre de 2000, per la qual s'estableix un marc comunitari d'actuació en l'àmbit de la política d'aigües.

2. En l'aplicació d'aquest PE cal tenir en compte el principi rector del Reial decret legislatiu 1/2001, de manera que aquest siga compatible amb la gestió pública de l'aigua, l'ordenació del territori, la conservació i protecció del medi ambient i la restauració de la natura, a l'efecte que aquest regula i, fonamentalment, quant al domini públic hidràulic.

3. En relació amb el domini públic hidràulic, i en el marc de les competències que li són atribuïdes per la Constitució, l'Estat ha d'exercir les funcions que li atribueix la legislació sectorial vigent.

#### *Article 11. Qualitat de l'aigua*

1. Amb caràcter general, queden prohibits aquells usos i activitats que contribuïsquen a deteriorar la qualitat de les aigües, com també aquelles actuacions, obres i infraestructures que poden dificultar el flux hídic.

2. A fi de protegir la qualitat de les aigües s'ha de vetlar per l'estrict compliment de la legislació vigent en matèria d'extracció d'aigües, abocaments i depuració.

#### *Article 12. Llits, riberes i marges dels cursos d'aigua*

1. S'han de mantenir les condicions naturals dels llits, i queden prohibides les obres i construccions, amb caràcter provisional o permanent, que puguen alterar o dificultar el curs de les aigües, i no poden canalitzar-se o dragar-se, excepte en aquells casos necessaris per a obres autoritzades de condicionament o neteja de llits.

2. Es consideren compatibles amb la protecció del paratge les actuacions de manteniment de llits i gestió de recursos hídrics, que ha de realitzar la Confederació Hidrogràfica del Xúquer, en l'àmbit de les seues competències.

3. A la zona de domini públic hidràulic, com també als marges inclosos a les zones de servitud i de policia definides en la Llei d'aigües, s'ha de conservar la vegetació de ribera, i no s'hi permet la transformació a cultiu dels terrenys actualment erms o destinats a usos forestals. S'hi permeten labors de neteja i desbrossament selectius quan hi haja risc per a la seguretat de les persones o els béns, en cas d'avinguda o quan hi haja risc d'incendis.

4. Es prohibeix l'ocupació del domini públic hidràulic i de la zona de servitud per instal·lacions o construccions de qualsevol tipus, permanents o temporals, com també l'extracció d'àrids, excepte en aquells casos necessaris per a obres autoritzades de condicionament o neteja dels llits.

5. Tota actuació que afecte domini públic hidràulic i zones de policia i servitud ha de tenir, abans d'executar-la, l'informe favorable de l'organisme de conca corresponent.

#### *Article 13. Protecció d'aigües subterrànies*

1. Queda prohibit l'establiment de pous, rases, galeries o qualsevol dispositiu destinat a facilitar l'absorció pel terreny d'aigües residuals que puguen produir, per la toxicitat o per la composició química i bacteriològica que presenten, la contaminació de les aigües superficials o profundes.

2. La instal·lació del sistema de depuració d'oxidació total per al sanejament d'edificacions o zones d'ús públic només pot ser autoritzada quan es donen suficients garanties que no comporten cap risc per a la qualitat de les aigües superficials o subterrànies.

#### *Article 14. Abocaments*

1. En aplicació de l'article 100 del Reial decret legislatiu 1/2001, de 20 de juliol, pel qual s'aprova el Text refós de la Llei d'aigües es prohibeix, amb caràcter general, l'abocament directe o indirecte en un llit públic, canal de reg o aquífer subterrani, d'aigües residuals la composició química o la contaminació bacteriològica del qual puguen impu-

aguas y, de manera especial, por el Real Decreto Legislativo 1/2001, de 20 de julio, por el que se aprueba el Texto Refundido de la Ley de Aguas y disposiciones que lo desarrollan, así como la Directiva 2000/60/CEE del Parlamento Europeo y del Consejo, de 23 de octubre de 2000, por la que se establece un marco comunitario de actuación en el ámbito de la política de aguas.

2. En la aplicación del presente PE se tendrá en cuenta el principio rector del Real Decreto Legislativo 1/2001, de forma que éste sea compatible con la gestión pública del agua, la ordenación del territorio, la conservación y protección del medio ambiente y la restauración de la naturaleza, a los efectos que el mismo regula y, fundamentalmente, en lo relativo al dominio público hidráulico.

3. En relación con el dominio público hidráulico y en el marco de las competencias que le son atribuidas por la Constitución, el Estado ejercerá las funciones que le son atribuidas por la legislación sectorial vigente.

#### *Artículo 11. Calidad del agua*

1. Con carácter general, quedan prohibidos aquellos usos y actividades que contribuyan a deteriorar la calidad de las aguas, así como aquellas actuaciones, obras e infraestructuras que puedan dificultar el flujo hídrico.

2. Con el fin de proteger la calidad de las aguas se habrá de velar por el estricto cumplimiento de la legislación vigente en materia de extracción de aguas, vertidos y depuración.

#### *Artículo 12. Cauces, riberas y márgenes de los cursos de agua*

1. Se mantendrán las condiciones naturales de los cauces, quedando prohibidas las obras y construcciones, con carácter provisional o permanente, que puedan alterar o dificultar el curso de las aguas, no pudiendo realizarse su canalización o dragado, excepto en aquellos casos necesarios para obras autorizadas de acondicionamiento o limpieza de cauces.

2. Se consideran compatibles con la protección del paraje las actuaciones de mantenimiento de cauces y gestión de recursos hídricos, a realizar por la Confederación Hidrogràfica del Júcar, en el ámbito de sus competencias.

3. En la zona de dominio público hidráulico, así como en los márgenes incluidos en las zonas de servidumbre y de policia definidas en la Ley de Aguas, se conservará la vegetación de ribera, no permitiéndose la transformación a cultivo de los terrenos actualmente baldíos o destinados a usos forestales. Se permitirán labores de limpieza y desbroce selectivos cuando exista riesgo para la seguridad de las personas o los bienes, en caso de avenida o cuando exista riesgo de incendios.

4. Se prohíbe la ocupación del dominio público hidráulico y de la zona de servidumbre por instalaciones o construcciones de cualquier tipo, permanentes o temporales, así como la extracción de áridos, salvo en aquellos casos necesarios para obras autorizadas de acondicionamiento o limpieza de los cauces.

5. Toda actuación que afecte a dominio público hidráulico y zonas de policia y servidumbre contará, previamente a la ejecución de la misma, con el informe favorable del organismo de cuenca correspondiente.

#### *Artículo 13. Protección de aguas subterráneas*

1. Queda prohibido el establecimiento de pozos, zanjas, galerías o cualquier dispositivo destinado a facilitar la absorción por el terreno de aguas residuales que puedan producir por su toxicidad o por su composición química y bacteriológica, la contaminación de las aguas superficiales o profundas.

2. La instalación del sistema de depuración de oxidación total para el saneamiento de edificacions o zonas de uso público sólo podrá ser autorizada cuando se den suficientes garantías de que no supongan riesgo alguno para la calidad de las aguas superficiales o subterráneas.

#### *Artículo 14. Vertidos*

1. En aplicación del artículo 100 del Real Decreto Legislativo 1/2001, de 20 de julio, por el que se aprueba el Texto Refundido de la Ley de Aguas se prohíbe, con carácter general, el vertido directo o indirecto en un cauce público, canal de riego o acuífero subterráneo, de aguas residuales cuya composición química o contaminación bacterioló-

rificar les aigües amb danys per a la salut pública o per als aprofitaments inferiors, tant comuns com especials.

2. Es prohibeix l'abocament sense depurar, directe o indirecte, d'aigües residuals, com també l'abocament o el dipòsit permanent o temporal de qualsevol tipus de residus sòlids, runes o substàncies, qualsevol que en siga la naturalesa, que constituïsquen o puguen constituir un perill de contaminació de les aigües o degradació de l'entorn, excepte en els casos de neteja, d'acord amb el que preveu l'article 49 del Reglament del domini públic hidràulic.

3. Per a la concessió de llicència urbanística relacionada amb qualsevol activitat que puga generar abocaments de qualsevol naturalesa, s'ha d'exigir la justificació del tractament que haja de donar-se a aquests per a evitar la contaminació de les aigües superficials i subterrànies. El tractament d'aigües residuals ha de ser tal que s'ajuste a les condicions de qualitat exigides per als usos a què hagen de ser destinades; en tot cas, les aigües resultants no poden superar els límits establits en la legislació sectorial.

4. L'efectivitat de la llicència queda condicionada, en tot cas, a l'obtenció i la validesa posterior de l'autorització d'abocament.

#### *Article 15. Captacions d'aigua*

Queden prohibides les obertures de pous o captacions d'aigua dins de l'àmbit del PE, excepte les destinades a satisfer les necessitats derivades de l'interés públic, sempre que es justifique aquesta com l'única via d'abastiment possible. En tot cas, han d'efectuar-se de manera que no provoquen repercussions negatives sobre el sistema hidrològic i la resta dels aprofitaments.

#### *Article 16. Fonts i surgències d'aigua*

1. Les obres de qualsevol tipus que es puguen dur a terme en l'àmbit immediat de les fonts o brolladors en l'àmbit del PE han de garantir que aquestes perduren i han de respectar la tipologia tradicional. Els possibles aprofitaments de les aigües han de garantir igualment el manteniment d'un cabal d'eixida mínim per a l'ús de les persones i de la fauna salvatge.

2. En tot cas, es pot definir un radi de fins a 40 m al voltant de les fonts o brolladors, dins del qual no està permesa l'edificació ni les actuacions que puguen perjudicar la qualitat de les aigües o el manteniment de l'aqüífer. Es poden autoritzar les obres, plantacions i altres actuacions destinades a millorar i adequar les àrees contigües per a potenciar l'ús públic.

#### Secció segona Protecció de sòls

#### *Article 17. Moviment de terres i extracció de recursos minerals*

1. Els moviments de terra en l'àmbit del PE estan subjectes a l'obtenció prèvia de la llicència urbanística, únicament es poden autoritzar els moviments de terra que estiguen vinculats a les actuacions que es consideren compatibles en el PE.

2. Es prohibeix l'extracció de recursos minerals en tot l'àmbit del paratge, ja que es considera una activitat incompatible amb la conservació dels valors naturals que atresora aquest espai protegit.

#### *Article 18. Conservació de la coberta vegetal*

1. Es consideren prioritàries, en l'àmbit del pla, totes aquelles actuacions que tendisquen a conservar o recuperar la coberta vegetal com a mitjà per a evitar els processos erosius.

2. Aquelles actuacions que puguen alterar o perjudicar de manera significativa les condicions de l'espai natural o de les espècies de flora silvestre existents, requereixen la redacció d'una memòria o projecte, que serà aprovat per l'Ajuntament, amb autorització prèvia de la conselleria competent en matèria de medi ambient.

3. Els treballs de restauració de la coberta vegetal s'han d'adreçar a la conservació i la recuperació de les formacions vegetals autòctones.

#### *Article 19. Pràctiques de conservació de sòls*

1. Es prohibeix la destrucció de bancals i els marges d'aquests, com també les transformacions agrícoles i labors que posen en perill l'estabilitat aquests o n'impliquen l'eliminació.

gica puedan impurificar las aguas con daños para la salud pública o para los aprovechamientos inferiores, tanto comunes como especiales.

2. Se prohíbe el vertido sin depurar, directo o indirecto, de aguas residuales, así como el vertido o depósito permanente o temporal de todo tipo de residuos sólidos, escombros o sustancias, cualquiera que sea su naturaleza, que constituyan o puedan constituir un peligro de contaminación de las aguas o degradación de su entorno, salvo en los casos de limpieza, de acuerdo con lo previsto en el artículo 49 del Reglamento del Dominio Público Hidráulico.

3. Para la concesión de licencia urbanística relacionada con cualquier actividad que pueda generar vertidos de cualquier naturaleza, se exigirá la justificación del tratamiento que haya de darse a los mismos para evitar la contaminación de las aguas superficiales y subterráneas. El tratamiento de aguas residuales deberá ser tal que se ajuste a las condiciones de calidad exigidas para los usos a que vayan a ser destinadas; en cualquier caso, las aguas resultantes no podrán superar los límites establecidos en la legislación sectorial.

4. La efectividad de la licencia quedará condicionada, en todo caso, a la obtención y validez posterior de la autorización de vertido.

#### *Artículo 15. Captaciones de agua*

Quedan prohibidas las aperturas de pozos o captaciones de agua dentro del ámbito del PE, salvo las destinadas a satisfacer las necesidades derivadas del interés público, siempre que se justifique ésta como la única vía de abastecimiento posible. En todo caso, deberán efectuarse de forma que no provoquen repercusiones negativas sobre el sistema hidrológico y el resto de los aprovechamientos.

#### *Artículo 16. Fuentes y surgencias de agua*

1. Las obras de cualquier tipo que se pudieran llevar a cabo en el ámbito inmediato de las fuentes o manantiales en el ámbito del PE deberán garantizar la permanencia de las mismas y respetarán su tipología tradicional. Los posibles aprovechamientos de sus aguas deberán garantizar igualmente el mantenimiento de un caudal de salida mínimo para el uso de las personas y de la fauna salvaje.

2. En cualquier caso, se podrá definir un radio de hasta 40 m alrededor de las fuentes o manantiales, dentro del cual no esté permitida la edificación ni las actuaciones que pudieran perjudicar la calidad de las aguas o el mantenimiento del acuífero. Se podrán autorizar las obras, Plantaciones y otras actuaciones destinadas a mejorar y adecuar las áreas contiguas para potenciar el uso público.

#### Sección segunda Protección de suelos

#### *Artículo 17. Movimiento de tierras y extracción de recursos minerales*

1. Los movimientos de tierra en el ámbito del PE estarán sujetos a la obtención previa de la licencia urbanística, únicamente se podrán autorizar los movimientos de tierra que estén vinculados a las actuaciones que se consideren compatibles en el PE.

2. Se prohíbe la extracción de recursos minerales en todo el ámbito del paraje, ya que se considera una actividad incompatible con la conservación de los valores naturales que atesora este espacio protegido.

#### *Artículo 18. Conservación de la cubierta vegetal*

1. Se consideran prioritarias, en el ámbito del plan, todas aquellas actuaciones que tiendan a conservar o recuperar la cubierta vegetal como medio para evitar los procesos erosivos.

2. Aquellas actuaciones que puedan alterar o perjudicar de modo significativo las condiciones del espacio natural o de las especies de flora silvestre existentes, requerirán la redacción de una memoria o proyecto, que será aprobado por el Ayuntamiento, con autorización previa de la conselleria competente en materia de medio ambiente.

3. Los trabajos de restauración de la cubierta vegetal irán dirigidos a la conservación y recuperación de las formaciones vegetales autóctonas.

#### *Artículo 19. Prácticas de conservación de suelos*

1. Se prohíbe la destrucción de bancales y márgenes de éstos, así como las transformaciones agrícolas y labores que pongan en peligro su estabilidad o supongan su eliminación.

2. D'acord amb el que disposa l'article 28 de la Llei 3/1993, de 9 de desembre, de la Generalitat, forestal de la Comunitat Valenciana, l'administració ha de vetllar per l'estabilització i la regeneració dels terrenys situats a vessants, amb terrasses o bancals que hagen deixat de ser conservats o s'abandonen com a sòls agrícoles.

3. Es prohibeix, amb caràcter general, la rompuda de terrenys amb vegetació silvestre per a establiment de noves àrees de cultiu.

4. Es prohibeixen els aterraments de sòls, excepte en projectes de correcció de talussos.

5. Sempre que la realització d'una obra vaja acompanyada de la generació de talussos per desmunt o terraplé, és obligatòria la fixació d'aquests mitjançant repoblació vegetal amb espècies pròpies de la zona o elements naturals. Excepcionalment, quan no hi haja altres solucions, es poden permetre les actuacions d'obra civil, sempre que siguen tractades mitjançant tècniques d'integració paisatgística.

Secció tercera  
Protecció de la vegetació silvestre

*Article 20. Formacions vegetals*

1. Es consideren formacions vegetals subjectes a les determinacions d'aquest pla totes aquelles no cultivades o resultants de l'activitat agrícola. Aquesta determinació no inclou la vegetació adventícia que acompanya els cultius, ni les formacions ruderals i nitròfiles que colonitzen els carrers, vials, parets, cunetes, abocadors, enderrocs, erms i altres àrees molt antropitzades.

2. Es consideren hàbitats naturals d'interès en l'àmbit territorial del paratge els hàbitats que a continuació s'allisten, identificats pels codis establits en l'annex I de la Llei 42/2007, de 13 de desembre, del patrimoni natural i de la biodiversitat:

- 6110 (\*) Prats calcaris càrstics o basòfils de l'Alyso-Sedion albi
  - 6220 (\*) Zones subestèpiques de gramínies i anuals del Thero-Brachypodietea
  - 5330 Matolls termomediterranis i preestèpics
  - 9240 Rouredes ibèriques de Quercus faginea
  - 8210 Pendants rocosos calcícoles amb vegetació casmofítica
3. El símbol (\*) fa referència als tipus d'hàbitat prioritari.

*Article 21. Tala i recol·lecció*

1. Sense perjudici del que disposa l'article 18 d'aquestes normes, es prohibeix la recol·lecció total o parcial de taxons vegetals per a fins comercials.

2. Segons el que disposa el Decret 70/2009, de 22 de maig, del Consell, pel qual es crea i regula el Catàleg valencià d'espècies de flora amenaçades, i es regulen mesures addicionals de conservació, per a taxons protegits, catalogats i no catalogats i vigilats; es prohibeix collir-los, tallar-los, mutilar-los, arrancar-los de la natura o destruir-los. També es prohibeix posseir, naturalitzar, transportar, vendre, comerciar o intercanviar, oferir amb fins de venda o intercanvi, importar o exportar exemplars vius o morts, com també els propàguls o les restes d'aquests, excepte els casos que reglamentàriament es determine. Aquestes prohibicions s'apliquen a totes les fases del cicle biològic d'aquests taxons.

3. Les prohibicions genèriques per a aquests taxons del punt 2 només poden alçar-se segons el que disposa l'article 14 del decret esmentat.

4. Per a qualsevol de les categories de protecció del Decret 70/2009, queda prohibida qualsevol afecció al seu hàbitat que tinga repercussions negatives sobre els taxons.

5. Sense perjudici del que disposen els punts 2 i 3 d'aquest article, es permet la recol·lecció consuetudinària de fruits, llavors plantes silvestres de consum tradicional, com ara bolets, espàrrecs, mores, etc., sempre que existisca consentiment del propietari i sense perjudici de les limitacions específiques que la conselleria competent en matèria de medi ambient pugua establir quan resulte perjudicial per la seua intensitat o altres causes per a la flora o fauna. La recollida de fongs als terrenys forestals queda regulada per l'Ordre de 16 de setembre de 1996, de la Conselleria d'Agricultura i Medi Ambient, per la qual es regula la recol·lecció de bolets i altres fongs al territori de la Comunitat Valenciana. En el cas de recol·lecció de plantes silvestres o bolets, queda prohibida l'arrancada de la planta, que s'ha de recol·lectar tallant-la, i no s'hi permet la utilització d'instruments com ara aixades o rastells.

2. De acuerdo con lo dispuesto en el artículo 28 de la Ley 3/1993, de 9 de diciembre, de la Generalitat, Forestal de la Comunitat Valenciana, la administración cuidará de la estabilización y regeneración de los terrenos situados en vertientes, con terrazas o bancales que hayan dejado de ser conservados o se abandonen como suelos agrícolas.

3. Se prohíbe, con carácter general, la roturación de terrenos con vegetación silvestre para establecimiento de nuevas áreas de cultivo.

4. Se prohíben los aterrazamientos de suelos, salvo en proyectos de corrección de taludes.

5. Siempre que la realización de una obra vaya acompañada de la generación de taludes por desmorte o terraplén, será obligatoria la fijación de éstos mediante repoblación vegetal con especies propias de la zona o elementos naturales. Excepcionalmente, cuando no existan otras soluciones, se podrán permitir las actuaciones de obra civil, siempre que sean tratadas mediante técnicas de integración paisajística.

Sección tercera  
Protección de la vegetación silvestre

*Artículo 20. Formaciones vegetales*

1. Se consideran formaciones vegetales sujetas a las determinaciones del presente Plan, todas aquellas no cultivadas o resultantes de la actividad agrícola. Esta determinación no incluye la vegetación adventicia que acompaña a los cultivos, ni las formaciones ruderales y nitrófilas que colonizan las calles, viales, paredes, cunetas, vertederos, escombros, baldíos y otras áreas muy antropizadas.

2. Se consideran hábitats naturales de interés en el ámbito territorial del Paraje los hábitats que a continuación se relacionan, identificados por los códigos establecidos en el anexo I de la Ley 42/2007, de 13 de diciembre, del Patrimonio Natural y de la Biodiversidad:

- 6110 (\*) Prados calcáreos cársticos o basófilos del Alyso-Sedion albi
  - 6220 (\*) Zonas subestépicas de gramíneas y anuales del Thero-Brachypodietea
  - 5330 Matorrales termomediterráneos y pre-estépico
  - 9240 Robledales ibéricos de Quercus faginea
  - 8210 Pendientes rocosas calcícoles con vegetación casmofítica
3. El símbolo (\*) hace referencia a los tipos de hábitat prioritarios.

*Artículo 21. Tala y recolección*

1. Sin perjuicio de lo dispuesto en el artículo 18 de estas normas, se prohíbe la recolección total o parcial de taxones vegetales para fines comerciales.

2. Según lo dispuesto en el Decreto 70/2009, de 22 de mayo, del Consell, por el que se crea y regula el Catálogo Valenciano de Especies de Flora Amenazadas y se regulan medidas adicionales de conservación, para taxones protegidos, catalogados y no catalogados y vigilados se prohíbe recogerlos, cortarlos, mutilarlos, arrancarlos o destruirlos de la naturaleza. También se prohíbe poseer, naturalizar, transportar, vender, comerciar o intercambiar, ofertar con fines de venta o intercambio, importar o exportar ejemplares vivos o muertos así como sus propágulos o restos, salvo los casos que reglamentariamente se determine. Estas prohibiciones se aplicarán a todas las fases del ciclo biológico de estos taxones.

3. Las prohibiciones genéricas para estos taxones del punto 2 solo podrán levantarse según lo dispuesto en el artículo 14 del citado decreto.

4. Para cualquiera de las categorías de protección del Decreto 70/2009 queda prohibida cualquier afección a su hábitat que tenga repercusiones negativas sobre los taxones.

5. Sin perjuicio de lo dispuesto en los puntos 2 y 3 de este artículo, se permite la recolección consuetudinaria de frutos, semillas Plantas silvestres de consumo tradicional, tales como setas, espárragos, moras, etc., siempre que exista consentimiento del propietario y sin perjuicio de las limitaciones específicas que la conselleria competente en materia de medio ambiente pueda establecer cuando resulte perjudicial por su intensidad u otras causas para la flora o fauna. La recogida de hongos en los terrenos forestales queda regulada por la Orden de 16 de septiembre de 1996, de la Conselleria de Agricultura y Medio Ambiente, por la que se regula la recolección de setas y otros hongos en el territorio de la Comunitat Valenciana. En el caso de recolección de plantas silvestres o setas, queda prohibido el arranque de la planta, debiendo recolectarse mediante corta, no permitiéndose la utilización de instrumentos tales como azadas o rastillos.



6. L'extracció de fusta o llenya es pot realitzar de manera extraordinària únicament si respon a algun dels criteris següents:

- a) Com a resultat de mesures fitosanitàries.
  - b) Per a l'eradicació d'espècies al·lòctones invasores.
  - c) Amb motiu d'estudis científics.
  - d) Com a resultat de tasques de prevenció d'incendis.
- En cap cas poden ser recollides lliurement pels visitants.

#### *Article 22. Regeneració i plantacions*

1. Els treballs de regeneració i recuperació de la coberta vegetal han de tenir per objectiu la formació i la potenciació de les comunitats vegetals naturals característiques de l'àmbit del pla, en els distints estadis de desenvolupament.

2. La gestió dels recursos forestals ha d'adreçar les seues actuacions a la conservació, la millora i la protecció dels terrenys forestals segons les determinacions de la Llei 3/1993, de 9 de desembre, de la Generalitat, forestal de la Comunitat Valenciana, i del reglament executiu, d'aquesta, aprovat pel Decret 98/1995, de 16 de maig, del Consell.

3. Queda prohibida la introducció i la repoblació amb espècies exòtiques, entenent aquestes per tota espècie, subespècie o varietat que no pertanga o haja pertangut històricament a la vegetació silvestre de l'àmbit del pla.

4. Queda prohibida, en l'àmbit del paratge, la introducció d'espècies susceptibles de constituir plagues o de generar malalties.

5. És obligatòria l'autorització de la conselleria competent en matèria de medi ambient per a realitzar qualsevol modificació substancial de l'estructura natural d'una finca forestal, i amb aquest fi cal presentar un projecte en què s'especifiquen les accions que es pretén dur a terme i al qual han d'ajustar-se els treballs que s'hi realitzen.

#### Secció quarta Protecció de la fauna

#### *Article 23. Protecció de la fauna silvestre*

1. En relació amb la protecció de la fauna silvestre, s'ha d'atendre, en tot cas, a la normativa sectorial aplicable, com també les diferents regulacions sobre l'estat legal de les distintes espècies de l'àmbit d'estudi segons els catàlegs d'espècies amenaçades (tant a nivell regional com nacional), directives comunitàries o convenis internacionals.

2. Sense perjudici de la normativa sectorial aplicable sobre fauna, es consideren protegides totes les poblacions d'espècies animals silvestres del paratge, amb les excepcions següents:

a) Espècies cinegètiques, regulades específicament per les normatives sectorials.

b) Espècies el control de poblacions del qual puga ser autoritzat o promogut per la conselleria competent en matèria de medi ambient, de conformitat amb les determinacions de la normativa sectorial sobre fauna.

3. Les intervencions que es realitzen al paratge sobre la coberta vegetal, els sòls, el medi hídic i, en general, els distintes hàbitats faunístics, han de garantir el manteniment de condicions adequades per a la pervivència i, si és el cas, la reproducció de les poblacions animals afectades. Per a evitar molèsties a la fauna durant l'època de reproducció, les actuacions o activitats potencialment perturbadores s'han de realitzar del mes d'agost al mes de febrer, ambdós inclosos, excepte en aquells llocs on es tinga constància de la cria d'espècies novelles (grans àguiles, mussols, teixons, fàgines...) on tampoc no es permeten pels mesos de gener ni febrer. Excepcionalment, poden autoritzar-se altres períodes d'execució diferents, amb l'informe previ favorable de l'òrgan competent en matèria d'espècies protegides.

4. Les autoritzacions excepcionals per al control de la població d'espècies potencialment perjudicials per a l'agricultura, ramaderia, boscos, caça, fauna silvestre o salut pública, mitjançant qualsevol procediment de captura o mort (batudes, esperes o altres mètodes homologats a la Comunitat Valenciana), requereixen l'informe favorable previ de la conselleria competent en matèria de medi ambient.

5. Amb caràcter general, i sense perjudici del que estableix la legislació sectorial sobre fauna, no es permeten en l'àmbit del paratge les

6. La extracció de madera o leña se podrá realizar de manera extraordinaria únicamente si responde a alguno de los siguientes criterios:

- a) Como resultado de medidas fitosanitarias.
  - b) Por erradicación de especies alóctonas invasoras.
  - c) Con motivo de estudios científicos.
  - d) Como resultado de labores de prevención de incendios.
- En ningún caso podrán recogerse libremente por los visitantes.

#### *Artículo 22. Regeneración y plantaciones*

1. Los trabajos de regeneración y recuperación de la cubierta vegetal tendrán por objetivo la formación y potenciación de las comunidades vegetales naturales características del ámbito del plan, en sus distintos estadios de desarrollo.

2. La gestión de los recursos forestales dirigirá sus actuaciones a la conservación, mejora y protección de los terrenos forestales según las determinaciones de la Ley 3/1993, de 9 de diciembre, de la Generalitat, Forestal de la Comunitat Valenciana, y de su Reglamento ejecutivo, aprobado por el Decreto 98/1995, de 16 de mayo, del Consell.

3. Queda prohibida la introducción y repoblación con especies exóticas, entendiéndose éstas por toda especie, subespecie o variedad que no pertenezca o haya pertenecido históricamente a la vegetación silvestre del ámbito del Plan.

4. Queda prohibida en el ámbito del paraje la introducción de especies susceptibles de constituir plagas o de generar enfermedades.

5. Es obligatoria la autorización de la conselleria competente en materia de medio ambiente para realizar cualquier modificación substancial de la estructura natural de una finca forestal, siendo necesaria la presentación de un proyecto en el que se especifiquen las acciones que se pretenden llevar a cabo y al que deberán ajustarse los trabajos a realizar.

#### Sección cuarta Protección de la fauna

#### *Artículo 23. Protección de la fauna silvestre*

1. En relación con la protección de la fauna silvestre, se deberá atender, en todo caso, la normativa sectorial aplicable que sea de aplicación, así como las diferentes regulaciones sobre el estado legal de las distintas especies del ámbito de estudio según los catálogos de especies amenazadas (tanto a nivel regional como nacional), directives comunitarias o convenis internacionales.

2. Sin perjuicio de la normativa sectorial aplicable sobre fauna, se consideran protegidas todas las poblaciones de especies animales silvestres del paraje, con las siguientes excepciones:

a) Especies cinegéticas, reguladas específicamente por sus normativas sectoriales.

b) Especies cuyo control de poblaciones pueda ser autorizado o promovido por la conselleria competente en materia de medio ambiente de conformidad con las determinaciones de la normativa sectorial sobre fauna.

3. Las intervenciones que se realicen en el paraje sobre la cubierta vegetal, los suelos, el medio hídrico y, en general, los distintes hàbitats faunísticos, deberán garantizar el mantenimiento de condiciones adecuadas para la pervivencia y, en su caso, la reproducción de las poblaciones animales afectadas. Para evitar molestias a la fauna durante su época de reproducción, aquellas actuaciones o actividades potencialmente perturbadoras se realizarán desde el mes de agosto al mes de febrero, ambos incluidos, excepto en aquellos lugares donde se tenga constancia de la cría de especies primerizas (grandes àguiles, búhos, tejones, garduñas...) donde tampoco se permitirá ni en el mes de enero ni en el mes de febrero. Excepcionalmente, podrán autorizarse otros períodos de ejecución diferentes, con el informe previo favorable del órgano competente en materia de especies protegidas.

4. Las autorizaciones excepcionales para el control de la población de especies potencialmente perjudiciales para la agricultura, ganadería, bosques, caza, fauna silvestre o salud pública, mediante cualquier procedimiento de captura o muerte (batidas, esperas u otros métodos homologados en la Comunitat Valenciana), requerirán el informe favorable previo de la Conselleria competente en materia de medio ambiente.

5. Con carácter general, y sin perjuicio de lo establecido en la legislación sectorial sobre fauna, no se permiten en el ámbito del Paraje las acti-

activitats que poden provocar, directament o indirectament, la destrucció o el deteriorament de poblacions d'espècies animals silvestres o dels hàbitats d'aquestes. La prohibició s'estén especialment als hàbitats i enclavaments necessaris per als cicles vitals de la fauna, com ara nius, caus i dormidors, com també a les èpoques de més sensibilitat.

En particular, es prohibeix:

a) La destrucció, la mort, el deteriorament, la recol·lecció, el comerç, la captura en viu, la possessió o l'exposició d'animals vius, o les restes d'aquests, que es troben protegits per la legislació sectorial vigent i per aquestes normes.

b) La recol·lecció, la possessió o el comerç d'ous o cries.

c) La producció de sons innecessaris que alteren la tranquil·litat habitual de la fauna.

d) L'emissió de llums que incidisquen negativament sobre hàbitats i enclavaments d'especial interès per a la fauna.

#### *Article 24. Repoblació o solta d'animals*

1. Es prohibeix la repoblació i solta de qualsevol espècie animal exòtica, entenent-se per tal tota espècie, subespècie o varietat que no pertanga o haja pertangut històricament, a la fauna de l'àmbit del pla, excepte la utilització d'espècies per a control biològic de plagues que realitze l'administració o autoritze aquesta.

2. Tota reintroducció d'espècies faunístiques autòctones actualment desaparegudes al paratge, com també els eventuals reforçaments poblacionals d'espècies existents i el mode de realitzar-los, ha de ser autoritzada o promoguda per la conselleria competent en matèria de medi ambient.

#### *Article 25. Tancaments i tanques*

L'alçament de tancaments i tanques en l'àmbit del PE ha de complir amb el que disposa el Decret 178/2005, de 18 de novembre, del Consell, pel qual s'estableixen les condicions dels tanques en el medi natural i dels tancaments cinegètics, requerint la amb l'autorització prèvia de la conselleria competent en matèria de medi ambient. Tot això sense perjudici de l'obtenció de la corresponent llicència urbanística, en els termes previstos per la llei.

Secció cinquena  
Xarxa Natura 2000

#### *Article 26. Xarxa Natura 2000*

1. La Xarxa Natura 2000 és una xarxa ecològica coherent composta pels llocs d'importància comunitària (LIC), fins a la seua transformació en zones especials de conservació (ZEC), i per les zones d'especial protecció per a les aus (ZEPA). La gestió d'aquestes ZEC i ZEPA ha de tenir en compte les exigències econòmiques, socials i culturals, com també les particularitats regionals i locals.

2. L'àmbit del paratge natural municipal es troba parcialment inclòs dins del LIC Serra de Corbera, per la qual cosa es preveu la seua incorporació a la Xarxa Natura 2000.

#### *Article 27. Aplicació d'aquesta normativa en tant que és un espai inclòs en la Xarxa Natura 2000*

1. Entre tant no s'elabore i aprobe la norma de gestió del LIC Serra de Corbera, i basant-se en el que estableixen els articles 6.3 i 6.4 de la Directiva 92/43/CEE, aquest paratge natural municipal queda subjecte al règim general de conservació especificat en aquesta normativa. Aquest règim preveu els mecanismes adequats per a garantir la conservació dels hàbitats i espècies inclosos en el seu àmbit, tal com s'estableix en la Directiva 92/43/CEE esmentada, incloent-hi l'avaluació de l'efecte dels plans i projectes que l'afecten.

2. La norma de gestió del LIC esmentat ha d'establir, si és el cas, aquells àmbits d'aquesta normativa que hagen de ser objecte d'adaptació.

Secció sisena  
Protecció del paisatge

#### *Article 28. Impacte paisatgístic*

1. Es consideren els valors paisatgístics del paratge com un criteri determinant per a la ubicació de les distintes infraestructures i usos.

vidades que puegan provocar, directa o indirectamente, la destrucción o deterioro de poblaciones de especies animales silvestres o de sus hábitats. La prohibición se extiende especialmente a los hábitats y enclaves necesarios para los ciclos vitales de la fauna, tales como nidos, madrigueras y dormideros, así como en las épocas de mayor sensibilidad.

En particular, se prohíbe:

a) La destrucción, muerte, deterioro, recolección, comercio, captura en vivo, posesión o exposición de animales vivos o sus restos que se hallen protegidos por la legislación sectorial vigente y por las presentes normas.

b) La recolección, posesión o comercio de huevos o crías.

c) La producción de sonidos innecesarios que alteren la tranquilidad habitual de la fauna.

d) La emisión de luces que incidan negativamente sobre hábitats y enclaves de especial interés para la fauna.

#### *Artículo 24. Repoblación o suelta de animales*

1. Se prohíbe la repoblación y suelta de cualquier especie animal exótica, entendiéndose por tal toda especie, subespecie o variedad que no pertenezca, o haya pertenecido históricamente, a la fauna del ámbito del plan, salvo la utilización de especies para control biológico de plagas que realice la administración o autorice ésta.

2. Toda reintroducción de especies faunísticas autóctonas actualmente desaparecidas en el paraje, así como los eventuales reforzamientos poblacionales de especies existentes y el modo de realizarlos, deberá ser autorizada o promovida por la conselleria competente en materia de medio ambiente.

#### *Artículo 25. Cercas y vallados*

El levantamiento de cercas y vallados en el ámbito del PE cumplirá con lo dispuesto en el Decreto 178/2005, de 18 de noviembre, del Consell, por el que se establecen las condiciones de los vallados en el medio natural y de los cerramientos cinegéticos, requiriendo la previa autorización de la conselleria competente en materia de medio ambiente. Todo ello sin perjuicio de la obtención de la correspondiente licencia urbanística, en los términos previstos por la Ley.

Sección quinta  
Red Natura 2000

#### *Artículo 26. Red Natura 2000*

1. La Red Natura 2000 es una red ecológica coherente compuesta por los lugares de importancia comunitaria (LIC), hasta su transformación en zonas especiales de conservación (ZEC), y por las zonas de especial protección para las aves (ZEPA). La gestión de dichas ZEC y ZEPA tendrá en cuenta las exigencias económicas, sociales y culturales, así como las particularidades regionales y locales.

2. El ámbito del paraje natural municipal se encuentra parcialmente incluido dentro del LIC Serra de Corbera, por lo que se prevé su incorporación a la Red Natura 2000.

#### *Artículo 27. Aplicación de la presente normativa en tanto que es un espacio incluido en la Red Natura 2000*

1. Entre tanto no se elabore y apruebe la norma de gestión del LIC Serra de Corbera y en base a lo establecido en los artículos 6.3 y 6.4 de la Directiva 92/43/CEE, el presente paraje natural municipal queda sujeto al régimen general de conservación especificado en la presente normativa. Dicho régimen prevé los mecanismos adecuados para garantizar la conservación de los hábitats y especies incluidos en su ámbito, tal y como se establece en la mencionada Directiva 92/43/CEE, incluyendo la evaluación de los efectos de los planes y proyectos que afecten al mismo.

2. La norma de gestión del mencionado LIC establecerá, en su caso, aquellos ámbitos de la presente normativa que deban ser objeto de adaptación.

Sección sexta  
Protección del paisaje

#### *Artículo 28. Impacto paisajístico*

1. Se considerarán los valores paisajísticos del paraje como un criterio determinante para la ubicación de las distintas infraestructuras y

En conseqüència, la implantació d'usos o activitats que per les seues característiques poden generar un important impacte paisatgístic han de realitzar-se de manera que se'n minimitze l'efecte negatiu sobre el paisatge. Amb aquest fi s'ha d'evitar, especialment, ubicar-los a llocs de gran incidència visual.

2. En tot cas, les instal·lacions han d'incorporar les mesures de camuflament i mimetització necessàries per a la seua integració en el paisatge.

3. L'Ajuntament ha de tenir en compte, en autoritzar o informar els projectes referents al paratge, l'efecte que el fet de realitzar-los pot tenir sobre els valors paisatgístics d'aquest.

4. Les pistes i camins forestals i rurals, àrees tallafocs, i infraestructures de qualsevol tipus que siguen autoritzades, s'han de realitzar atenent a la màxima integració en el paisatge i el mínim impacte ambiental.

5. Cal protegir el paisatge al voltant d'aquelles fites i elements singulars de caràcter natural, amb aquest fi cal establir perímetres de protecció sobre la base de conques visuals que garantisquen la seua prominència en l'entorn.

#### *Article 29. Publicitat estàtica*

1. Es prohibeix, amb caràcter general, la col·locació de cartells informatius de propaganda, inscripcions o artefactes de qualsevol naturalesa amb fins publicitaris, incloent-hi la publicitat recolzada directament o construïda tant sobre elements naturals del territori, com sobre les edificacions.

2. Al paratge s'admeten, únicament, els indicadors d'activitats, establiments i llocs que per les seues dimensions, disseny i col·locació siguen adequats a l'estructura ambiental on s'instal·len, com també tots els de caràcter institucional relacionats amb l'ús públic i la gestió de l'àmbit territorial objecte del pla.

#### Secció setena Protecció del patrimoni cultural

#### *Article 30. Patrimoni cultural*

1. La Llei 5/2007, de 9 de febrer, de la Generalitat, de modificació de la Llei 4/1998, del patrimoni cultural valencià, estableix que el patrimoni cultural valencià està constituït pels béns mobles i immobles de valor històric, artístic, arquitectònic, arqueològic, paleontològic, etnològic, documental, bibliogràfic, científic, tècnic, o de qualsevol altra naturalesa cultural. També formen part del patrimoni cultural valencià, en qualitat de béns immaterials del patrimoni etnològic, les creacions, coneixements, tècniques, pràctiques i usos més representatius i valuosos de les formes de vida i de la cultura tradicional valenciana. Així mateix, formen part d'aquest patrimoni com béns immaterials les expressions de les tradicions del poble valencià en les seues manifestacions musicals, artístiques, gastronòmiques o d'oci, i en especial aquelles que han sigut objecte de transmissió oral i les que mantenen i potencien l'ús del valencià. Els béns immaterials de naturalesa tecnològica que constituïsquen manifestacions rellevants o fites d'evolució tecnològica de la Comunitat Valenciana són, així mateix, elements integrants del patrimoni cultural valencià.

2. La protecció del patrimoni cultural en l'àmbit del PE, en totes les seues manifestacions, es regirà tal com disposa per la Llei 4/1998, d'11 de juny, de la Generalitat, del patrimoni cultural valencià, i a la modificació d'aquest per la Llei 5/2007, de 9 de febrer.

3. Els elements i conjunts considerats recursos arqueològics i historicoartístics, poden acollir usos turísticorecreatius, sempre que aquests no impliquen la pèrdua dels seus valors científics i culturals i prèvia obtenció d'informe favorable de la conselleria competent en matèria de cultura.

4. Si amb motiu de la realització de reformes, demolicions, transformacions o excavacions en immobles no compresos en zones arqueològiques o paleontològiques o en espais de protecció o àrees de vigilància arqueològica o paleontològica apareixen restes d'aquesta naturalesa o indicis de la seua existència, el promotor, el constructor i el tècnic director de les obres estaran obligats a suspendre immediatament els treballs i a comunicar la troballa en els termes preceptuats en l'article 65 de la Llei 4/1998, el règim dels quals s'ha d'aplicar íntegrament. Tractant-se de béns mobles, la conselleria competent en matèria de cultura, en el

usos. En consecuencia, la implantación de usos o actividades que por sus características puedan generar un importante impacto paisajístico deberán realizarse de manera que se minimice su efecto negativo sobre el paisaje. A tal fin se evitará especialmente su ubicación en lugares de gran incidencia visual.

2. En cualquier caso, las instalaciones deberán incorporar las medidas de enmascaramiento y mimetización necesarias para su integración en el paisaje.

3. El Ayuntamiento tendrá en cuenta, al autorizar o informar los proyectos referentes al paraje, los efectos de su realización sobre los valores paisajísticos del mismo.

4. Las pistas y caminos forestales y rurales, áreas cortafuegos, e infraestructuras de cualquier tipo que sean autorizadas, se realizarán atendiendo a su máxima integración en el paisaje y su mínimo impacto ambiental.

5. Se protegerá el paisaje en torno a aquellos hitos y elementos singulares de carácter natural, para lo que se establecerán perímetros de protección sobre la base de cuencas visuales que garanticen su prominencia en el entorno.

#### *Artículo 29. Publicidad estática*

1. Se prohíbe, con carácter general, la colocación de carteles informativos de propaganda, inscripciones o artefactos de cualquier naturaleza con fines publicitarios, incluyendo la publicidad apoyada directamente o construida tanto sobre elementos naturales del territorio, como sobre las edificaciones.

2. En el paraje se admitirán, únicamente, los indicadores de actividades, establecimientos y lugares que por su tamaño, diseño y colocación sean adecuados a la estructura ambiental donde se instalen, así como todos los de carácter institucional relacionados con el uso público y la gestión del ámbito territorial objeto del plan.

#### Sección séptima Protección del patrimonio cultural

#### *Artículo 30. Patrimonio cultural*

1. La Ley 5/2007, de 9 de febrero, de la Generalitat, de modificación de la Ley 4/1998, del Patrimonio Cultural Valenciano, establece que el patrimonio cultural valenciano está constituido por los bienes muebles e inmuebles de valor histórico, artístico, arquitectónico, arqueológico, paleontológico, etnológico, documental, bibliográfico, científico, técnico, o de cualquier otra naturaleza cultural. También forman parte del patrimonio cultural valenciano, en calidad de bienes inmateriales del patrimonio etnológico, las creaciones, conocimientos, técnicas, prácticas y usos más representativos y valiosos de las formas de vida y de la cultura tradicional valenciana. Asimismo, forman parte de dicho patrimonio como bienes inmateriales las expresiones de las tradiciones del pueblo valenciano en sus manifestaciones musicales, artísticas, gastronómicas o de ocio, y, en especial, aquellas que han sido objeto de transmisión oral y las que mantienen y potencian el uso del valenciano. Los bienes inmateriales de naturaleza tecnològica que constituyan manifestaciones relevantes o hitos de evolución tecnològica de la Comunitat Valenciana son, asimismo, elementos integrantes del patrimonio cultural valenciano.

2. La protección del patrimonio cultural en el ámbito del PE, en todas sus manifestaciones, se regirá conforme a lo dispuesto por la Ley 4/1998, de 11 de junio, de la Generalitat, del Patrimonio Cultural Valenciano, y a su modificación por la Ley 5/2007, de 9 de febrero.

3. Los elementos y conjuntos considerados recursos arqueológicos e histórico-artísticos, podrán acoger usos turístico-recreativos, siempre que éstos no impliquen la pérdida de sus valores científicos y culturales y previa obtención de informe favorable de la Conselleria competente en materia de cultura.

4. Si con motivo de la realización de reformas, demoliciones, transformaciones o excavaciones en inmuebles no comprendidos en zonas arqueológicas o paleontológicas o en espacios de protección o áreas de vigilancia arqueológica o paleontológica aparecieran restos de esta naturaleza o indicios de su existencia, el promotor, el constructor y el técnico director de las obras estarán obligados a suspender de inmediato los trabajos y a comunicar el hallazgo en los términos preceptuados en el artículo 65 de la Ley 4/1998, cuyo régimen se aplicará íntegramente. Tratándose de bienes muebles, la conselleria competente en materia



termini de deu dies des que tinga coneixement de la troballa, pot acordar la continuació de les obres, amb la intervenció i la vigilància dels serveis competents, i establir el pla de treball. O bé, quan ho considere necessari per a la protecció del patrimoni arqueològic o paleontològic i, en tot cas, quan la troballa es referisca a restes arqueològiques de construccions històriques o artístiques o a restes i vestigis fòssils de vertebrats, prorrogarà la suspensió de les obres i determinarà les actuacions arqueològiques o paleontològiques que hagen de realitzar-se. En qualsevol cas, donarà compte de la seua resolució a l'ajuntament corresponent. La suspensió no pot durar més del temps imprescindible per a la realització de les actuacions esmentades. Són aplicables les normes generals sobre responsabilitat de les administracions públiques per a la indemnització, si és el cas, dels perjudicis que la pròrroga de la suspensió puga ocasionar.

Secció vuitena  
Protecció de coves i elements d'interés geològic

*Article 31. Protecció de coves i elements d'interés geològic*

1. Es consideren d'especial protecció tots aquells elements de singular interès geològic i geomorfològic, com també les coves i avencs presents dins de l'àmbit del paratge.

2. En general, aquest PE està subjecte al que disposa la legislació sectorial que siga aplicable a cadascun dels elements considerats dins d'aquest article.

3. Per a les coves i els avencs presents en l'àmbit del paratge cal ajustar-se al que disposa el Decret 65/2006, de 12 de maig, del Consell, pel qual es desenvolupa el règim de protecció de les coves i s'aprova el Catàleg de coves de la Comunitat Valenciana. En especial, s'han de respectar els perímetres de protecció esmentats en l'article 9 del decret.

CAPÍTOL II  
*Normes sobre regulació d'activitats i infraestructures*

Secció primera  
Activitats extractives i mineres

*Article 32. Activitats extractives i mineres*

Es prohibeix la realització d'activitats extractives i mineres en l'àmbit del PE.

Secció segona  
Activitats agràries

*Article 33. Concepte*

A l'efecte d'aquest PE es consideren agràries les activitats relacionades directament amb l'explotació econòmica dels recursos vegetals cultivats, amb l'ús de mitjans tècnics i instal·lacions que no comporten ni tinguen com a conseqüència la transformació del seu estat o característiques essencials.

*Article 34. Tipus de cultius i incompatibilitats*

1. Es consideren compatibles les activitats agràries registrades quan siguen compatibles amb el planejament en vigor en aquell moment i disposen de les autoritzacions que corresponguen.

2. Es prohibeix l'ampliació de la superfície de les àrees actualment existents dedicades a l'activitat agrícola. El cultiu d'espècies forestals de caràcter intensiu únicament pot efectuar-se sobre aquestes àrees.

3. A l'efecte previst en l'apartat anterior, no es consideren sotmesos a l'activitat agrícola els terrenys el cultiu dels quals haja sigut abandonat per un termini superior a deu anys o que hagen adquirit signes inequívocs de la seua vocació forestal.

4. Es prohibeixen, amb caràcter general, les pràctiques agrícoles sota la modalitat d'hivernacle o túnel.

*Article 35. Construccions i instal·lacions relacionades amb les activitats agropecuàries*

1. Es prohibeix, amb caràcter general, tot tipus d'edificació de nova planta, com també construccions i instal·lacions vinculades a l'explota-

de cultura, en el plazo de diez días desde que tuviera conocimiento del hallazgo, podrá acordar la continuación de las obras, con la intervención y vigilancia de los servicios competentes, estableciendo el plan de trabajo. O bien, cuando lo considere necesario para la protección del patrimonio arqueológico o paleontológico y, en todo caso, cuando el hallazgo se refiera a restos arqueológicos de construcciones históricas o artísticas o a restos y vestigios fósiles de vertebrados, prorrogará la suspensión de las obras y determinará las actuaciones arqueológicas o paleontológicas que hubieran de realizarse. En cualquier caso, dará cuenta de su resolución al ayuntamiento correspondiente. La suspensión no podrá durar más del tiempo imprescindible para la realización de las mencionadas actuaciones. Serán de aplicación las normas generales sobre responsabilidad de las administraciones públicas para la indemnización, en su caso, de los perjuicios que la prórroga de la suspensión pudiera ocasionar.

Sección octava  
Protección de cuevas y elementos de interés geológico

*Artículo 31. Protección de cuevas y elementos de interés geológico*

1. Se consideran de especial protección todos aquellos elementos de singular interès geológico y geomorfológico, así como las cuevas y simas presentes dentro del ámbito del paraje.

2. En general, este PE está sujeto a lo que disponga la legislación sectorial que le sea de aplicación a cada uno de los elementos considerados dentro de este artículo.

3. Para las cuevas y simas presentes en el ámbito del paraje se atenderá a lo dispuesto en el Decreto 65/2006, de 12 de mayo, del Consell, por el que se desarrolla el régimen de protección de las cuevas y se aprueba el Catálogo de Cuevas de la Comunitat Valenciana. En especial, se respetarán los perímetros de protección mencionados en el artículo 9 del mencionado decreto.

CAPÍTULO II  
*Normas sobre regulación de actividades e infraestructuras*

Sección primera  
Actividades extractivas y mineras

*Artículo 32. Actividades extractivas y mineras*

Se prohíbe la realización de actividades extractivas y mineras en el ámbito del PE.

Sección segunda  
Actividades agrarias

*Artículo 33. Concepto*

A efectos de este PE se consideran agrarias las actividades relacionadas directamente con la explotación económica de los recursos vegetales cultivados, mediante el empleo de medios técnicos e instalaciones que no supongan ni tengan como consecuencia la transformación de su estado o características esenciales.

*Artículo 34. Tipos de cultivos e incompatibilidades*

1. Se considerarán compatibles las actividades agrarias registradas cuando fueran compatibles con el planeamiento en vigor en ese momento y dispongan de las autorizaciones que correspondan.

2. Se prohíbe la ampliación de la superficie de las áreas actualmente existentes dedicadas a la actividad agrícola. El cultivo de especies forestales de carácter intensivo únicamente podrá efectuarse sobre dichas áreas.

3. A los efectos previstos en el apartado anterior, no se consideran sometidos a la actividad agrícola los terrenos cuyo cultivo haya sido abandonado por un plazo superior a diez años o que hayan adquirido signos inequívocos de su vocación forestal.

4. Se prohíben, con carácter general, las prácticas agrícolas bajo la modalidad de invernadero o túnel.

*Artículo 35. Construcciones e instalaciones relacionadas con las actividades agropecuarias*

1. Se prohíbe, con carácter general, todo tipo de edificación de nueva planta, así como construcciones e instalaciones vinculadas a la

ció agrària (magatzems de productes i maquinàries, quadres, estables, etc.), o a la primera transformació de productes (assecadors, serradores, etc.).

2. Les construccions i instal·lacions vinculades a l'explotació agrària existents en el moment de l'aprovació d'aquestes normes poden continuar exercint la seua activitat d'acord amb la normativa sectorial aplicable, si bé no poden ampliar la superfície que ocupen.

#### *Article 36. Productes fitosanitaris*

Cal vetllar perquè a les parcel·les agrícoles limítrofes al paratge l'ús de productes fitosanitaris s'ajuste a les normes i els plans sectorials que els siguen d'aplicació, d'acord amb els períodes, limitacions i condicions establits pels organismes competents.

#### Secció tercera Activitats ramaderes

#### *Article 37. Concepte i règim general d'ordenació*

1. Es consideren ramaderes les activitats relacionades amb l'explotació, cria, reproducció i aprofitament de les espècies animals. Amb caràcter general, l'exercici d'aquesta activitat s'ha de sotmetre a les normes i els plans sectorials que se li apliquen.

2. Amb caràcter general, es considera autoritzable el pasturatge extensiu dins de l'àmbit del PE. L'exercici d'aquesta activitat s'ha de sotmetre a les normes i els plans sectorials que siguen aplicables.

3. L'ordenació de la ramaderia extensiva sobre terrenys forestals ha de realitzar-se, almenys, tenint en compte les condicions següents:

- a) Delimitació d'àrees fitades.
- b) Definició de la càrrega ramadera aplicable a les distintes zones.
- c) Disseny d'un sistema de rotació per a evitar el sobrepasturatge.
- d) En tot cas, les activitats ramaderes han de ser compatibles amb els usos didàctics i recreatius del paratge.

4. Segons estableix l'article 4 del Decret 6/2004, de 23 de gener, del Consell, pel qual s'estableixen normes generals de protecció a terrenys forestals incendiats, els terrenys forestals que hagen patit l'efecte d'un incendi no poden destinar-se al pasturatge, almenys, durant els cinc anys posteriors a aquest.

#### *Article 38. Construccions i instal·lacions relacionades amb les activitats ramaderes*

Es prohibeix en l'àmbit del PE tot tipus de construccions ramaderes. Aquesta prohibició s'estén tant a la ramaderia intensiva estabulada com a les construccions lligades a les explotacions extensives o semiextensives, com ara pletes, corrals i dormidors.

#### Secció quarta Gestió forestal

#### *Article 39. Terreny forestal. Gestió*

1. A l'efecte d'aquest pla, es consideren muntanyes o terrenys forestals els així definits en l'article 2 de la Llei 3/1993, de 9 de desembre, de la Generalitat, forestal de la Comunitat Valenciana.

2. Cal promoure la declaració d'utilitat pública pel Consell, a l'efecte previst en la legislació forestal, dels terrenys forestals de propietat pública inclosos en l'àmbit del pla que no tinguen encara aquesta consideració.

3. Cal promoure la firma de convenis, consorcis o qualsevol altra figura prevista per la legislació, entre l'administració forestal i l'Ajuntament o propietaris particulars de terrenys forestals per a la realització de labors de reforestació i regeneració, treballs i tractaments de prevenció i extinció de plagues i malalties i de prevenció d'incendis.

#### *Article 40. Repoblació forestal*

Sense perjudici del que disposa l'article 22 d'aquestes normes, la repoblació de terrenys forestals ha d'ajustar-se a les normes i els plans sectorials que siguen aplicables.

explotación agraria (almacenes de productos y maquinarias, cuadras, establos, etc.), o a la primera transformación de productos (secaderos, aserraderos, etc.).

2. Las construcciones e instalaciones vinculadas a la explotación agraria existentes en el momento de la aprobación de las presentes normas podrán seguir ejerciendo su actividad con arreglo a la normativa sectorial aplicable, si bien no podrán ampliar la superficie ocupada por las mismas.

#### *Artículo 36. Productos fitosanitarios*

Se velará para que en las parcelas agrícolas colindantes al paraje el uso de productos fitosanitarios se ajuste a las normas y planes sectoriales que les sean de aplicación, con arreglo a los períodos, limitaciones y condiciones establecidos por los organismos competentes.

#### Sección tercera Actividades ganaderas

#### *Artículo 37. Concepto y régimen general de ordenación*

1. Se consideran ganaderas las actividades relacionadas con la explotación, cría, reproducción y aprovechamiento de las especies animales. Con carácter general, el ejercicio de esta actividad se someterá a las normas y planes sectoriales que le sean de aplicación.

2. Con carácter general, se considera autorizable el pastoreo extensivo dentro del ámbito del PE. El ejercicio de esta actividad se someterá a las normas y planes sectoriales que le sean de aplicación.

3. La ordenación de la ganadería extensiva sobre terrenos forestales deberá realizarse, al menos, teniendo en cuenta las siguientes condiciones:

- a) Delimitación de áreas acotadas.
- b) Definición de la carga ganadera aplicable a las distintas zonas.
- c) Diseño de un sistema de rotación para evitar el sobrepastoreo.
- d) En todo caso las actividades ganaderas deberán ser compatibles con los usos didácticos y recreativos del paraje.

4. Según establece el artículo 4 del Decreto 6/2004, de 23 de enero, del Consell, por el que se establecen normas generales de protección en terrenos forestales incendiados, los terrenos forestales que hayan sufrido los efectos de un incendio no podrán ser destinados al pastoreo, al menos, durante los cinco años posteriores a éste.

#### *Artículo 38. Construcciones e instalaciones relacionadas con las actividades ganaderas*

Se prohíbe en el ámbito del PE todo tipo de construcciones ganaderas. Esta prohibición se extiende tanto a la ganadería intensiva estabulada como a las construcciones ligadas a las explotaciones extensivas o semiextensivas, tales como apriscos, corrales y dormideros.

#### Sección cuarta Gestión forestal

#### *Artículo 39. Terreny forestal. Gestió*

1. A los efectos del presente plan, se consideran montes o terrenos forestales los así definidos en el artículo 2 de la Ley 3/1993, de 9 de diciembre, de la Generalitat, Forestal de la Comunitat Valenciana.

2. Se promoverá la declaración de utilidad pública por el Consell, a los efectos previstos en la legislación forestal, de los terrenos forestales de propiedad pública incluidos en el ámbito del plan que no tengan todavía dicha consideración.

3. Se promoverá la firma de convenios, consorcios o cualquier otra figura prevista por la legislación, entre la administración forestal y el ayuntamiento o propietarios particulares de terrenos forestales para la realización de labores de reforestación y regeneración, trabajos y tratamientos de prevención y extinción de plagas y enfermedades y de prevención de incendios.

#### *Artículo 40. Repoblación forestal*

Sin perjuicio de lo dispuesto en el artículo 22 de estas normas, la repoblación de terrenos forestales deberá ajustarse a las normas y planes sectoriales que le sean de aplicación.

#### *Article 41. Aprofitaments forestals*

1. Es consideren, als efectes d'aquest pla, com a aprofitaments forestals les fustes, productes de selecció, llenyes, corfes, pastos, fruits, llavors, plantes aromàtiques, medicinals i condimentaries, mel, bolets i la resta de productes que es generen en els terrenys forestals. Aquests aprofitaments requereixen l'autorització de la conselleria competent en matèria de medi ambient, sense perjudici del que disposa l'article 21 d'aquestes normes.

2. Els aprofitaments forestals en l'àmbit del paratge han d'ajustar-se al que disposen les normes i els plans sectorials que siguen aplicables.

3. Es prohibeix, amb caràcter general, la transformació a usos agrícoles dels terrenys forestals.

4. L'aprofitament de pastos i recursos cinegètics pot limitar-se quan se'n puga derivar un risc per a la conservació dels sòls o hi haja arbres joves, especialment a zones repoblades o en procés de regeneració.

5. D'acord amb el que disposa l'article 82 del Reglament de la Llei 3/1993, de 9 de desembre, de la Generalitat, forestal de la Comunitat Valenciana, l'extracció de productes forestals s'ha d'efectuar, exclusivament, per les vies prèviament autoritzades per l'administració forestal.

#### *Article 42. Silvicultura*

1. S'han d'aplicar tècniques silvícoles tan poc agressives com siga possible per a millorar la biodiversitat i la multifuncionalitat de l'ecosistema forestal, evitant les acumulacions. Amb caràcter general, convé s'evitar les acumulacions innecessàries de combustible a la forest.

2. En la planificació de les intervencions cal tendir a la formació de masses que protegissen el sòl adequadament i, al mateix temps, tinguen una estructura amb discontinuïtat horitzontal i vertical de combustible per a reduir el risc d'incendis.

3. Les intervencions han de ser disperses, no mai contínues, i de poca extensió.

#### *Article 43. Incendis forestals*

1. En general, i en matèria d'incendis forestals, aquest pla està subjecte al que determina la legislació sectorial específica en matèria d'incendis forestals.

2. En particular, cal establir les mesures necessàries per al manteniment de les infraestructures de prevenció i extinció d'incendis, com neteja dels tallafocs, manteniment de les pistes, construcció de basses, etc.

3. Sense perjudici del que disposa la Llei 10/2004, de 9 de desembre, de la Generalitat, del sòl no urbanitzable, el Decret 6/2004, de 23 de gener, del Consell, pel qual s'estableixen normes generals de protecció a terrenys forestals incendiats, estableix en l'article 4 que els terrenys forestals que hagen patit l'efecte d'un incendi no es poden destinar al pasturatge en els cinc anys següents.

4. Tant en els plans locals de prevenció d'incendis forestals, que són preceptius segons l'article 138 del Decret 98/1995, de 16 de maig, del Consell, pel qual s'aprova el Reglament de la Llei forestal de la Comunitat Valenciana, com en els plans d'actuació municipal enfront del risc d'incendis, regulat en el Decret 163/1998, del Consell, que afecten el paratge, han de considerar aquest una àrea d'especial protecció i prioritat de defensa a què es fa referència en l'article 140 del Decret 98/1995, anteriorment esmentat.

Secció cinquena  
Activitat cinegètica

#### *Article 44. Normes generals*

1. L'activitat cinegètica es considera compatible en l'àmbit del PE, i queda subjecta als períodes i condicions establits en la legislació sectorial específica i articles següents.

2. En particular, la caça està permesa en aquells terrenys que actualment compleixen les condicions legals establides per a aquesta activitat.

#### *Artículo 41. Aprovechamientos forestales*

1. Se consideran, a los efectos de este plan, como aprovechamientos forestales las maderas, productos de entresaca, leñas, cortezas, pastos, frutos, semillas, plantas aromáticas, medicinales y condimentarias, miel, setas y demás productos que se generen en los terrenos forestales. Dichos aprovechamientos requerirán de la autorización de la conselleria competente en materia de medio ambiente, sin perjuicio de lo dispuesto en el artículo 21 de estas normas.

2. Los aprovechamientos forestales en el ámbito del paraje deberán ajustarse a lo dispuesto en las normas y planes sectoriales que le sean de aplicación.

3. Se prohíbe, con carácter general, la transformación a usos agrícolas de los terrenos forestales.

4. El aprovechamiento de pastos y recursos cinegéticos podrá limitarse cuando se pueda derivar un riesgo para la conservación de los suelos o existan árboles jóvenes, especialmente en zonas repobladas o en proceso de regeneración.

5. De acuerdo con lo dispuesto en el artículo 82 del Reglamento de la Ley 3/1993, de 9 de diciembre, de la Generalitat, Forestal de la Comunitat Valenciana, la extracción de productos forestales se realizará, exclusivamente, a través de vías previamente autorizadas por la administración forestal.

#### *Artículo 42. Selvicultura*

1. Se deberán aplicar técnicas silvícolas lo menos agresivas posible para mejorar la biodiversidad y multifuncionalidad del ecosistema forestal, evitando las acumulaciones. Con carácter general, se evitarán las acumulaciones innecesarias de combustible en el monte.

2. En la planificación de las intervenciones se tenderá a la formación de masas que protejan el suelo adecuadamente y, a la vez, tengan una estructura con discontinuidad horizontal y vertical de combustible para reducir el riesgo de incendios.

3. Las intervenciones serán dispersas, nunca continuas, y de pequeña extensión.

#### *Artículo 43. Incendios forestales*

1. En general, y en materia de incendios forestales, este plan está sujeto a lo determinado por la legislación sectorial específica en materia de incendios forestales.

2. En particular, se establecerán las medidas necesarias para el mantenimiento de las infraestructuras de prevención y extinción de incendios, como limpieza de los cortafuegos, mantenimiento de las pistas, construcción de balsas, etc.

3. Sin perjuicio de lo dispuesto en la Ley 10/2004, de 9 de diciembre, de la Generalitat, del Suelo No Urbanizable, el Decreto 6/2004, de 23 de enero, del Consell, por el que se establecen normas generales de protección en terrenos forestales incendiados, establece en su artículo 4 que los terrenos forestales que hayan sufrido los efectos de un incendio no se podrán destinar al pastoreo, en los cinco años siguientes.

4. Tanto en los planes locales de prevención de incendios forestales, que son preceptivos según el artículo 138 del Decreto 98/1995, de 16 de mayo, del Consell, por el que se aprueba el Reglament de la Ley Forestal de la Comunitat Valenciana, como en los planes de actuación municipal frente al riesgo de incendios, regulado en el Decreto 163/1998, del Consell, que afectan al paraje, deberán considerar al mismo como un área de especial protección y prioridad de defensa a la que se hace referencia en el artículo 140 del Decreto 98/1995, anteriormente mencionado.

Sección quinta  
Actividad cinegètica

#### *Artículo 44. Normas generales*

1. La actividad cinegética se considera compatible en el ámbito del PE, quedando sujeta a los periodos y condiciones establecidos en la legislación sectorial específica y artículos siguientes.

2. En particular, la caza está permitida en aquellos terrenos que actualmente cumplen las condiciones legales establecidas para dicha actividad.



*Article 45. Ordenació cinegètica*

1. En general, i en matèria d'ordenació cinegètica, aquest PE està subjecte al que disposa la legislació sectorial que siga aplicable.

2. Sense perjudici del que disposa la regulació sectorial sobre períodes de veda i espècies cinegètiques a la Comunitat Valenciana, la conselleria competent en matèria de medi ambient pot determinar en l'àmbit del pla, si així ho requereix l'estat dels recursos cinegètics, limitacions específiques en les espècies abatibles i els períodes hàbils.

3. L'ús cinegètic del paratge ha de ser compatible amb els usos didàctics i d'esplai.

Secció sisena  
Apicultura

*Article 46. Normes generals*

1. Els aprofitaments apícoles es consideren autoritzables en tot l'àmbit del paratge, sempre que es complisquen les disposicions del Reial decret 209/2002, de 22 de febrer, pel qual s'estableixen normes d'ordenació de les explotacions apícoles.

2. En el cas que els ruscus provoquen molèsties significatives o riscos per a l'ús públic, la conselleria competent en matèria de medi ambient pot disposar que es traslladen a un altre emplaçament que no presente aquests inconvenients, o bé retirar-los definitivament del paratge.

Secció setena  
Activitat industrial

*Article 47. Activitat industrial*

Pel fet de considerar-la incompatible amb l'objecte de protecció d'aquest pla, queda prohibida l'activitat industrial de qualsevol tipus, incloent-hi les instal·lacions de magatzematge o primera transformació de productes primaris.

Secció vuitena  
Ús públic del paratge

Subsecció primera  
Pla d'ús públic del paratge natural municipal

*Article 48. Pla d'ús públic del paratge natural municipal*

1. Convé fomentar l'elaboració d'un pla d'ús públic del paratge que ha de contenir les determinacions necessàries per a l'ordenació i la gestió de les activitats lligades al gaudi ordenat i a l'ensenyament dels valors ambientals i culturals del paratge efectuades tant per iniciativa pública com privada o mixta.

2. L'ús públic del paratge ha de ser concorde amb els usos permesos en sòl no urbanitzable protegit segons la Llei 10/2004, de 9 de desembre, de la Generalitat, del sòl no urbanitzable, en especial, en relació amb les activitats recreatives i esportives que puguen dur-se a terme en l'àmbit del PE.

3. L'elaboració del pla d'ús públic comporta la realització dels corresponents estudis en què s'avalua la incidència que el desenvolupament d'aquest tipus d'activitats pot tenir sobre els valors naturals que van motivar la declaració del paratge natural municipal, a fi d'evitar impactes negatius sobre aquests.

4. El pla d'ús públic esmentat ha de contenir necessàriament la regulació de la pràctica d'activitats de muntanya com ara senderisme, cicloturisme, etc., en l'àmbit del paratge. Amb aquest fi ha d'establir els llocs i períodes en què es poden efectuar aquestes activitats, sense perjudici per als valors naturals del paratge. En tot cas, s'ha d'ajustar, al que disposa el Decret 179/2004, de 24 de setembre, del Consell, de regulació del senderisme i esports de muntanya de forma compatible amb la conservació del medi natural, o a la legislació vigent en matèria de senderisme i esports de muntanya.

5. El pla d'ús públic ha d'establir una ordenació i zonificació detallada, a fi de regular les activitats de gaudi concentrat i les activitats esportives establides en els articles 51 i 54, respectivament.

*Artículo 45. Ordenación cinegética*

1. En general, y en materia de ordenación cinegética, este PE está sujeto a lo dispuesto en la legislación sectorial que le sea de aplicación.

2. Sin perjuicio de lo dispuesto en la regulación sectorial sobre períodos de veda y especies cinegéticas en la Comunitat Valenciana, la conselleria competente en materia de medio ambiente podrá determinar en el ámbito del plan, si así lo requiere el estado de los recursos cinegéticos, limitaciones específicas en las especies abatibles y períodos hábiles.

3. El uso cinegético del paraje deberá ser compatible con los usos didácticos y de esparcimiento del mismo.

Sección sexta  
Apicultura

*Artículo 46. Normas generales*

1. Los aprovechamientos apícolas se consideran autorizables en todo el ámbito del paraje, siempre que se cumpla con las disposiciones del Real Decreto 209/2002, de 22 de febrero, por el que se establecen normas de ordenación de las explotaciones apícolas.

2. En caso de que las colmenas provocasen molestias significativas o riesgos para el uso público, la conselleria competente en materia de medio ambiente podrá disponer su traslado a otro emplazamiento que no presente dichos inconvenientes, o bien su retirada definitiva del paraje.

Sección séptima  
Actividad industrial

*Artículo 47. Actividad industrial*

Por considerarse incompatible con los objetos de protección de este plan, queda prohibida la actividad industrial de cualquier tipo, incluyendo las instalaciones de almacenaje o primera transformación de productos primarios.

Sección octava  
Uso público del paraje

Subsección primera  
Plan de uso público del paraje natural municipal

*Artículo 48. Plan de uso público del paraje natural municipal*

1. Se fomentará la elaboración de un plan de uso público del paraje que contendrá las determinaciones necesarias para la ordenación y la gestión de las actividades ligadas al disfrute ordenado y a la enseñanza de los valores ambientales y culturales del Paraje efectuadas tanto por iniciativa pública como privada o mixta.

2. El uso público del paraje deberá ser acorde con los usos permitidos en suelo no urbanizable protegido según la Ley 10/2004, de 9 de diciembre, de la Generalitat, del Suelo No Urbanizable, en especial, en relación con las actividades recreativas y deportivas que puedan llevarse a cabo en el ámbito del PE.

3. La elaboración del plan de uso público conllevará la realización de los correspondientes estudios en los que se evalúa la incidencia que el desarrollo de este tipo de actividades pueda tener sobre los valores naturales que motivaron la declaración del paraje natural municipal, con objeto de evitar impactos negativos sobre los mismos.

4. El citado plan de uso público deberá contener necesariamente la regulación de la práctica de actividades de montaña tales como senderismo, cicloturismo, etc., en el ámbito del paraje. A tal efecto, establecerá los lugares y períodos en los que se podrán desarrollar estas actividades sin perjuicio para los valores naturales del paraje. Se ajustará, en todo caso, a lo dispuesto en el Decreto 179/2004, de 24 de septiembre, del Consell, de Regulación del senderismo y deportes de montaña de forma compatible con la conservación del medio natural, o a la legislación vigente en materia de senderismo y deportes de montaña.

5. El plan de uso público establecerá una ordenación y zonificación pormenorizada, al objeto de regular las actividades de recreo concentrado y las actividades deportivas establecidas en los artículos 51 y 54, respectivamente.

6. El pla d'ús públic ha de determinar i senyalitzar, si és el cas, les vies d'accés al paratge, les zones aptes per a l'aparcament i els camins no transitables per vehicles. De la mateixa manera, ha de vetllar perquè es creen i mantinguen les condicions d'accessibilitat necessàries per a assegurar un gaudi ple per part de tota la ciutadania, inclosos aquells que pateixen algun tipus de discapacitat. Ha d'incloure també un pla de recollida de residus i neteja de les zones d'esplai.

7. El pla d'ús públic del paratge s'ha de complementar amb actuacions de promoció i conscienciació social sobre els aspectes ambientals d'aquest.

8. El pla d'ús públic l'ha d'aprovar l'Ajuntament, amb l'informe vinculant de la conselleria competent en matèria de medi ambient. Prèviament a l'aprovació d'aquest cal demanar els informes necessaris a fi de garantir la seguretat i integritat de les persones davant del risc d'incendi, adoptant-se les mesures que els òrgans competents establisquen.

#### Subsecció segona

Allotjament turístic i altres activitats hostaleres i recreatives vinculades a construccions

#### *Article 49. Campaments de turisme o càmpings*

Es prohibeixen els càmpings i campaments públics i privats en tot l'àmbit del paratge natural municipal.

#### *Article 50. Activitats recreatives i d'esplai vinculades a construccions*

1. Es prohibeix la construcció d'edificacions turístiques i recreatives en l'àmbit del PE.

2. Es prohibeix la construcció d'instal·lacions esportives en l'àmbit del PE.

#### Subsecció tercera

Activitats recreatives no vinculades a construccions

#### *Article 51. Gaudi concentrat*

El gaudi concentrat es defineix com aquell que s'efectua en un espai habilitat per a activitats recreatives, dotat amb equipaments d'escassa entitat, com ara taules, bancs i papereres.

Aquest s'ha de produir exclusivament a les zones habilitades a aquest efecte, sempre que no produïska cap minva en els valors naturals i paisatgístics existents a la zona.

#### *Article 52. Circulació motoritzada al paratge*

1. Amb caràcter general, a aquest respecte cal ajustar-se al que disposa el Decret 8/2008, de 25 de gener, del Consell, pel qual es regula la circulació de vehicles pels terrenys forestals de la Comunitat Valenciana.

2. En particular, es prohibeix la circulació motoritzada fora de les carreteres i els camins agrícoles i forestals del paratge, excepte en els casos següents:

a) Vehicles autoritzats per l'Ajuntament.

b) Vehicles amb fins d'aprofitament agrari i aquells destinats a la realització de treballs de conservació i regeneració de la vegetació, i manteniment de llits i gestió dels recursos hídrics.

c) Vehicles de les administracions públiques que circulen com a conseqüència de necessitats del servei o de la realització d'activitats de manteniment de les infraestructures, serveis públics, etc.

d) Vehicles que realitzen serveis de rescat, emergència o qualsevol altre de naturalesa pública.

e) Vehicles de les Forces i cossos de seguretat de l'Estat.

3. L'Ajuntament pot limitar l'accés del públic a determinades àrees per la seua fragilitat, per a evitar molèsties a la fauna, o per raons referides a la conservació de valors i recursos naturals o culturals que es motiven justificadament.

#### *Article 53. Acampada lliure*

Es prohibeix l'acampada lliure a tot l'àmbit del paratge.

6. El plan de uso público determinará y señalará, en su caso, las vías de acceso al paraje, las zonas aptas para el aparcamiento y los caminos no transitables por vehículos. De igual forma, velará para que se creen y mantengan las condiciones de accesibilidad necesarias para asegurar un disfrute pleno por parte de toda la ciudadanía, incluidos aquellos que sufren algún tipo de discapacidad. Incluirá también un plan de recogida de residuos y limpieza de las zonas de esparcimiento.

7. El plan de uso público del paraje se complementará con actuaciones de promoción y concienciación social sobre los aspectos ambientales del mismo.

8. El plan de uso público lo aprobará el Ayuntamiento, con el informe vinculante de la conselleria competente en materia de medio ambiente. Previamente a su aprobación se recabarán los informes necesarios con el fin de garantizar la seguridad e integridad de las personas ante el riesgo de incendio, adoptándose las medidas que los órganos competentes establezcan.

#### Subsecció segona

Alojamiento turístico y otras actividades hosteleras y recreativas vinculadas a construcciones

#### *Artículo 49. Campamentos de turismo o campings*

Se prohíben los campings y campamentos públicos y privados en todo el ámbito del Paraje Natural Municipal.

#### *Artículo 50. Actividades recreativas y de esparcimiento vinculadas a construcciones*

1. Se prohíbe la construcción de edificaciones turísticas y recreativas en el ámbito del PE.

2. Se prohíbe la construcción de instalaciones deportivas en el ámbito del PE.

#### Subsecció tercera

Actividades recreativas no vinculadas a construcciones

#### *Artículo 51. Recreo concentrado*

El recreo concentrado se define como aquel que se desarrolla en un espacio habilitado para actividades recreativas, dotado con equipamientos de escasa entidad, como mesas, bancos y papeleras.

Éste se producirá exclusivamente en las zonas habilitadas al efecto, siempre que no produzca merma en los valores naturales y paisajísticos existentes en la zona.

#### *Artículo 52. Circulación motorizada en el Paraje*

1. Con carácter general, a este respecto se estará a lo dispuesto en el Decreto 8/2008, de 25 de enero, del Consell, por el que se regula la circulación de vehículos por los terrenos forestales de la Comunitat Valenciana.

2. En particular, se prohíbe la circulación motorizada fuera de las carreteras y los caminos agrícolas y forestales del paraje, salvo en los siguientes casos:

a) Vehículos autorizados por el Ayuntamiento.

b) Vehículos con fines de aprovechamiento agrario y aquellos destinados a la realización de trabajos de conservación y regeneración de la vegetación, y mantenimiento de cauces y gestión de los recursos hídricos.

c) Vehículos de las administraciones públicas que circulen como consecuencia de necesidades del servicio o de la realización de actividades de mantenimiento de las infraestructuras, servicios públicos, etc.

d) Vehículos que realicen servicios de rescate, emergencia o cualquier otro de naturaleza pública.

e) Vehículos de las fuerzas y cuerpos de seguridad del Estado.

3. El Ayuntamiento podrá limitar el acceso del público a determinadas áreas en razón de su fragilidad, para evitar molestias a la fauna, o por razones referidas a la conservación de valores y recursos naturales o culturales que se motiven justificadamente.

#### *Artículo 53. Acampada libre*

Se prohíbe la acampada libre en todo el ámbito del paraje.

*Article 54. Activitats esportives organitzades*

1. Amb caràcter general, a aquest respecte cal ajustar-se al que disposa el Decret 8/2008, de 25 de gener, del Consell, pel qual es regula la circulació de vehicles pels terrenys forestals de la Comunitat Valenciana, i en el Decret 179/2004, de 24 de setembre, del Consell, de regulació del senderisme i esports de muntanya de forma compatible amb la conservació del medi natural.

2. Qualsevol activitat esportiva organitzada per entitats públiques o privades fora dels espais habilitats per a aquest fi en l'àmbit del paratge requereix l'autorització prèvia de l'Ajuntament.

3. Es prohibeix, amb caràcter general, la pràctica d'activitats motoritzades amb fins esportius o lúdics, com ara motocròs, trial, quads i semblants.

4. Aquestes activitats es poden efectuar sempre que no produïsquen minva en els valors naturals i paisatgístics existents a la zona.

Secció novena  
Urbanisme i edificació

*Article 55. Urbanisme*

Aquest PE, a l'efecte urbanístics, qualifica la totalitat del paratge natural municipal com sòl no urbanitzable protegit— paratge natural municipal.

*Article 56. Edificació*

Sense perjudici del que estableix la Llei 10/2004, de 9 de desembre, de la Generalitat, del sòl no urbanitzable, es prohibeix la construcció d'edificacions de nova planta, amb les excepcions següents: les edificacions que puguen preveure's com a equipament públic i edificacions destinades a serveis públics relacionats amb la gestió del paratge o amb les activitats de gestió dels recursos ambientals, sempre que s'adapten als requisits establits en el planejament general o es tracte d'instal·lacions portàtils o desmuntables.

Secció deu  
Infraestructures

*Article 57. Normes generals sobre les obres d'infraestructures*

1. Per norma general, no es permet la instal·lació de noves infraestructures en l'àmbit del paratge, sense perjudici del que estableix la Llei 10/2004, de 9 de desembre, de la Generalitat, del sòl no urbanitzable, en el cas que calga realitzar noves infraestructures que travessen el paratge natural municipal per la seua particular fisonomia, com ara línies elèctriques, de telecomunicacions o infraestructures viàries, cap optar per aquelles solucions que des del punt de vista ambiental causen menys impacte sobre l'espai, i cal obtenir informe favorable previ de la conselleria competent en matèria d'espais naturals protegits, sense perjudici de l'obligació d'obtenir les llicències o autoritzacions que siguin aplicables amb caràcter sectorial.

2. Cal respectar el que estableix el projecte definitiu de construcció dels trams A i C de la connexió del curs baix del riu Xúquer amb el tram V (nova conducció Xúquer-Vinalopó).

3. La realització d'obres per a la instal·lació, el manteniment o la remodelació d'infraestructures de qualsevol tipus, ha d'atènyer-se, a més de les disposicions de les normatives sectorials aplicables, als requisits genèrics següents:

a) Els traçats i emplaçaments han de realitzar-se tenint en compte les condicions ecològiques i paisatgístiques del territori, a fi d'evitar la creació d'obstacles a la lliure circulació de les aigües o farciments d'aquestes, degradació de la vegetació natural o impactes paisatgístics.

b) Durant la realització de les obres han de prendre's les precaucions necessàries per a evitar la destrucció de la coberta vegetal, i quan s'acaben cal restaurar el terreny i la coberta vegetal. Així mateix, s'ha d'evitar la realització d'obres en aquells períodes que puguen comportar alteracions i riscos per a la fauna.

c) Les autoritzacions i la resta de requisits que específicament s'assenyalen per a la realització d'infraestructures han d'obtenir-se en tot cas, amb caràcter previ a l'atorgament de llicència urbanística.

*Artículo 54. Actividades deportivas organizadas*

1. Con carácter general a este respecto se estará a lo dispuesto en el Decreto 8/2008, de 25 de enero, del Consell, por el que se regula la circulación de vehículos por los terrenos forestales de la Comunitat Valenciana, y en el Decreto 179/2004, de 24 de septiembre, del Consell, de Regulación del senderismo y deportes de montaña de forma compatible con la conservación del medio natural.

2. Cualquier actividad deportiva organizada por entidades públicas o privadas fuera de los espacios habilitados para tal fin en el ámbito del paraje requerirá la autorización previa del Ayuntamiento.

3. Se prohíbe, con carácter general, la práctica de actividades motorizadas con fines deportivos o lúdicos, tales como motocròs, trial, quads y similares.

4. Estas actividades se podrán desarrollar siempre que no produzcan merma en los valores naturales y paisajísticos existentes en la zona.

Sección novena  
Urbanismo y edificación

*Artículo 55. Urbanismo*

El presente PE, a efectos urbanísticos, califica la totalidad del paraje natural municipal como suelo no urbanizable protegido— paraje natural municipal.

*Artículo 56. Edificación*

Sin perjuicio de lo establecido en la Ley 10/2004, de 9 de diciembre, de la Generalitat, del Suelo No Urbanizable, se prohíbe la construcción de edificaciones de nueva planta, con las siguientes excepciones: las edificaciones que puedan preverse como equipamiento público y edificaciones destinadas a servicios públicos relacionados con la gestión del paraje o con las actividades de gestión de los recursos ambientales, siempre que se adapten a los requisitos establecidos en el planeamiento general o se trate de instalaciones portátiles o desmontables.

Sección décima  
Infraestructuras

*Artículo 57. Normas generales sobre las obras de infraestructuras*

1. Por norma general, no se permite la instalación de nuevas infraestructuras en el ámbito del paraje, sin perjuicio de lo establecido en la Ley 10/2004, de 9 de diciembre, de la Generalitat, del Suelo No Urbanizable, en el caso de que fuera necesario la realización de nuevas infraestructuras que atraviesen el paraje natural municipal debido a su particular fisonomía, tales como tendidos eléctricos, de telecomunicaciones o infraestructuras viarias, se optará por aquellas soluciones que desde el punto de vista ambiental causen menor impacto sobre el espacio, siendo necesaria la obtención del informe favorable previo de la conselleria competente en materia de espacios naturales protegidos, sin perjuicio de la obligación de obtener las licencias o autorizaciones que sean aplicables con carácter sectorial.

2. Se respetará lo establecido en el proyecto definitivo de construcción de los tramos A y C de la conexión del curso bajo del río Júcar con el tramo V (nueva conducción Júcar-Vinalopó).

3. La realización de obras para la instalación, mantenimiento o remodelación de infraestructuras de cualquier tipo, deberá atenerse, además de a las disposiciones de las normativas sectoriales aplicables, a los siguientes requisitos genéricos:

a) Los trazados y emplazamientos deberán realizarse teniendo en cuenta las condiciones ecológicas y paisajísticas del territorio, con el fin de evitar la creación de obstáculos a la libre circulación de las aguas o rellenos de las mismas, degradación de la vegetación natural o impactos paisajísticos.

b) Durante la realización de las obras deberán tomarse las precauciones necesarias para evitar la destrucción de la cubierta vegetal, debiéndose proceder, a la terminación de las obras, a la restauración del terreno y de la cubierta vegetal. Asimismo, se evitará la realización de obras en aquellos períodos en que puedan comportar alteraciones y riesgos para la fauna.

c) Las autorizaciones y demás requisitos que específicamente se señalen para la realización de infraestructuras deberán obtenerse, en todo caso, con carácter previo al otorgamiento de licencia urbanística.



d) Queda estrictament prohibit el depòsit i abocament de residus, tant líquids com sòlids, durant la realització de qualsevol infraestructura, qualsevol que en siga la naturalesa i l'origen.

e) Quant a les línies elèctriques, existents i futures, de l'entorn del paratge, són aplicables les mesures anticol·lisió i antielectrocució incloses en el Reial decret 263/2008, de 22 de febrer, pel qual s'estableixen mesures de caràcter tècnic en línies elèctriques d'alta tensió, a fi de protegir l'avifauna.

*Article 58. Pla d'acció territorial de caràcter sectorial, Pla Eòlic de la Comunitat Valenciana*

A aquest respecte, cal ajustar-se al que estableix el Pla d'acció territorial de caràcter sectorial, Pla eòlic de la Comunitat Valenciana, aprovat mitjançant l'acord de 26 de juliol de 2001, del Consell, que qualifica l'àmbit del paratge natural municipal com a zona exterior residual.

*Article 59. Estudi d'impacte ambiental*

A més dels supòsits previstos en la legislació d'impacte ambiental i en l'article 162 del Reglament de la Llei 3/1993, de 9 de desembre, de la Generalitat, forestal de la Comunitat Valenciana, queden sotmesos al procediment d'estimació d'impacte ambiental, d'acord amb el Decret 162/1990, de 15 d'octubre, del Consell, modificat pel Decret 32/2006, de 15 de març, pel qual s'aprova el Reglament per a l'execució de la Llei 2/1989, de 3 de març, d'impacte ambiental, les carreteres, camins i pistes forestals o les ampliacions d'aquests, quan no estiguen sotmeses al procediment d'avaluació d'impacte ambiental, incloent-hi, així mateix, les necessàries per a la defensa contra incendis forestals.

Secció onze  
Activitats d'investigació

*Article 60. Promoció de les activitats d'investigació*

1. Amb independència del potencial ús públic del paratge com a recurs utilitzable en la investigació bàsica sobre el medi físic, el territori i l'ambient socioeconòmic i cultural, a disposició en forma ordenada dels investigadors i les entitats i organismes especialitzats, l'Ajuntament, en col·laboració amb la conselleria competent en matèria de medi ambient, per a una millor gestió i administració de l'espai protegit, ha de promoure la realització d'activitats d'investigació aplicada en matèria de coneixement i gestió dels recursos ambientals i culturals.

2. Aquestes activitats poden realitzar-se, atenent a les característiques que presenten i als requeriments en mitjans humans i materials, amb mitjans propis de les administracions públiques competents o mitjançant les oportunes col·laboracions amb entitats i organismes científics, tècnics o acadèmics. A aquest respecte, s'han de signar, amb els organismes oportuns i entitats científiques i acadèmiques els convenis o acords de col·laboració necessaris.

3. Les matèries prioritàries d'investigació aplicada en l'àmbit del paratge són les següents, en llista oberta, que pot adaptar-se a les necessitats de la gestió de l'espai protegit:

a) Investigació bàsica sobre les espècies de flora i fauna autòctona.

b) Desenvolupament de programes de conservació, recuperació i gestió d'espècies de flora i fauna considerats d'interès especial pel seu caràcter endèmic, rar o amenaçat, com també sobre les condicions per a la recuperació o millora dels seus hàbitats. Especialment, cal promoure l'establiment d'un programa de conservació i recuperació dels últims roures valencians (*Quercus faginea*) existents al municipi.

c) Investigació etnogràfica i etnològica sobre el medi humà tradicional del paratge.

d) Investigació sobre mètodes d'administració i gestió dels recursos naturals des de distintes perspectives: jurídica, administrativa, econòmica.

e) Mètodes de gestió de l'ús públic del paratge, des dels punts de vista tècnic, sociològic, econòmic i empresarial.

4. L'Ajuntament ha de facilitar el coneixement i promoure la divulgació dels treballs d'investigació realitzats en l'àmbit del paratge.

d) Queda estrictament prohibido el depósito y vertido de residuos, tanto líquidos como sólidos, durante la realización de cualquier infraestructura, sea cual fuere su naturaleza y origen.

e) En cuanto a los tendidos eléctricos, existentes y futuros, del entorno del Paraje, serán de aplicación las medidas anticolisión y antielectrocución incluidas en el Real Decreto 263/2008, de 22 de febrero, por el que se establecen medidas de carácter técnico en líneas eléctricas de alta tensión, con objeto de proteger la avifauna

*Artículo 58. Plan de acción territorial de carácter sectorial, Plan Eólico de la Comunitat Valenciana*

A este respecto se atenderá a lo establecido en el Plan de acción territorial de carácter sectorial, Plan Eólico de la Comunitat Valenciana, aprobado mediante el Acuerdo de 26 de julio de 2001, del Consell, que califica el ámbito del paraje natural municipal como zona exterior residual.

*Artículo 59. Estudio de impacto ambiental*

Además de los supuestos previstos en la legislación de impacto ambiental y en el artículo 162 del Reglamento de la Ley 3/1993, de 9 de diciembre, de la Generalitat, Forestal de la Comunitat Valenciana, quedan sometidos al procedimiento de estimación de impacto ambiental, de acuerdo con el Decreto 162/1990, de 15 de octubre, del Consell, modificado por el Decreto 32/2006, de 15 de marzo, por el que se aprueba el Reglamento para la ejecución de la Ley 2/1989, de 3 de marzo, de Impacto Ambiental, las carreteras, caminos y pistas forestales o sus ampliaciones, cuando no estén sometidas al procedimiento de evaluación de impacto ambiental, incluyendo, asimismo, las necesarias para la defensa contra incendios forestales.

Sección undécima  
Actividades de investigación

*Artículo 60. Promoción de las actividades de investigación*

1. Con independencia del potencial uso público del paraje como recurso utilizable en la investigación básica sobre el medio físico, el territorio y el ambiente socioeconómico y cultural, a disposición en forma ordenada de los investigadores y las entidades y organismos especializados, el Ayuntamiento en colaboración con la conselleria competente en materia de medio ambiente, para una mejor gestión y administración del espacio protegido, promoverá la realización de actividades de investigación aplicada en materia de conocimiento y gestión de los recursos ambientales y culturales.

2. Dichas actividades podrán realizarse, atendiendo a las características de las mismas y a sus requerimientos en medios humanos y materiales, con medios propios de las administraciones públicas competentes o mediante las oportunas colaboraciones con entidades y organismos científicos, técnicos o académicos. A este respecto, se celebrarán con los oportunos organismos y entidades científicas y académicas los convenios o acuerdos de colaboración necesarios.

3. Las materias prioritarias de investigación aplicada en el ámbito del paraje son las siguientes, en relación abierta, que podrá adaptarse a las necesidades de la gestión del espacio protegido:

a) Investigación básica sobre las especies de flora y fauna autóctona.

b) Desarrollo de programas de conservación, recuperación y gestión de especies de flora y fauna considerados de interés especial por su carácter endémico, raro o amenazado, así como sobre las condiciones para la recuperación o mejora de sus hábitats. Especialmente, se promoverá el establecimiento de un programa de conservación y recuperación de los últimos quejigos (*Quercus faginea*) existentes en el municipio.

c) Investigación etnogràfica i etnològica sobre el medio humano tradicional del paraje.

d) Investigación sobre métodos de administración y gestión de los recursos naturales desde distintas perspectivas: jurídica, administrativa, económica.

e) Métodos de gestión del uso público del paraje, desde los puntos de vista técnico, sociológico, económico y empresarial.

4. El Ayuntamiento facilitará el conocimiento y promoverá la divulgación de los trabajos de investigación realizados en el ámbito del paraje.

#### Article 61. Autoritzacions

Sense perjudici del règim general d'autoritzacions que figura en les disposicions generals d'aquesta normativa, s'estableix el règim específic següent per a la realització, per persones o entitats alienes a l'Ajuntament o a la conselleria competent en matèria de medi ambient, d'activitats o projectes d'investigació que tinguen com a objecte els recursos ambientals i culturals del paratge:

a) Les actuacions que afecten directament o indirectament la flora, fauna o els hàbitats protegits, requereixen l'autorització prèvia de la conselleria competent en matèria de medi ambient. Amb aquesta finalitat, la persona o entitat que haja de realitzar l'activitat investigadora ha d'adjuntar a la sol·licitud una memòria del projecte d'investigació que s'haja d'efectuar.

b) Les autoritzacions poden contenir condicions o restriccions per a l'execució del projecte. Cap revocar-les si les investigacions s'aparten del que estableix la memòria del projecte presentat, o si les tasques d'investigació s'han dut a terme vulnerant les directrius establides per l'autorització.

c) La persona o entitat que haja de realitzar l'activitat investigadora ha d'informar l'Ajuntament sobre l'inici dels estudis o treballs i, una vegada conclusos, ha de presentar a l'Ajuntament un informe sobre els resultats, com també sobre qualsevol altra dada que puga ser interessant des del punt de vista científic o de gestió de l'espai natural. En el cas que els treballs d'investigació autoritzats es publiquen, el director del projecte ha d'aportar un exemplar de la publicació.

d) Les autoritzacions atorgades per a anellament científic d'aus no exclouen de la necessitat que l'anellador obtinga els permisos corresponents dels particulars, si és el cas.

e) Els promotors de projectes d'investigació sobre els valors naturals i culturals del paratge que, per no afectar directament la flora, la fauna o els hàbitats protegits, no requereixen autorització prèvia, han de comunicar, això no obstant, a l'Ajuntament l'existència del projecte, i facilitar-li l'accés als resultats de les investigacions amb destinació al fons documental del paratge.

### TÍTOL III

#### Normes per a la gestió del paratge natural municipal

##### Article 62. Règim general

1. L'administració i la gestió del Paratge Natural Municipal Muntanya de Llaurí correspon a l'Ajuntament de Llaurí.

2. La conselleria competent en matèria de medi ambient pot prestar a l'Ajuntament l'assistència tècnica necessària i l'assessorament per a la gestió del paratge natural municipal.

3. El règim de gestió del paratge ha d'atendre al marc establert amb caràcter genèric per als paratges naturals municipals per la Llei 11/1994, de 27 de desembre, de la Generalitat, d'espais naturals protegits de la Comunitat Valenciana, com també a les determinacions específiques que estableix en la matèria el Decret 161/2004, de 3 de setembre, del Consell, de regulació dels paratges naturals municipals.

4. La gestió del paratge, quant al funcionament d'instal·lacions, equipaments i serveis, pot delegar-se d'acord amb el que preveu la Llei 11/1994, de 27 de desembre, de la Generalitat, d'espais naturals protegits de la Comunitat Valenciana. Aquesta gestió també pot encomanar-se a altres entitats de dret públic o concertar-se amb institucions o entitats de naturalesa privada.

5. L'Ajuntament pot promoure, per a assegurar la participació efectiva en la gestió del paratge dels agents socials i econòmics implicats i d'altres administracions públiques, la constitució d'una entitat mixta amb participació de les administracions autonòmiques i local, de l'administració general de l'Estat, mitjançant el Ministeri de Medi Ambient, i Medi Rural i Marí, o l'organisme de conca (Confederació Hidrogràfica del Xúquer), i del sector privat, tal com una fundació, un consorci o un altre tipus de figura prevista en la legislació vigent.

##### Article 63. Consell de participació

Com a òrgan col·legiat de caràcter consultiu, amb la finalitat de col·laborar en la gestió i canalitzar la participació dels propietaris i inte-

#### Artículo 61. Autorizaciones

Sin perjuicio del régimen general de autorizaciones que figura en las disposiciones generales de esta normativa, se establece el siguiente régimen específico para la realización, por personas o entidades ajenas al Ayuntamiento o a la conselleria competente en materia de medio ambiente, de actividades o proyectos de investigación que tengan por objeto los recursos ambientales y culturales del paraje:

a) Las actuaciones que afecten directa o indirectamente a la flora, fauna o los hábitats protegidos, requerirán la autorización previa de la conselleria competente en materia de medio ambiente. Con esta finalidad, la persona o entidad que vaya a realizar la actividad investigadora acompañará a la solicitud una memoria del proyecto de investigación que se vaya a desarrollar.

b) Las autorizaciones podrán contener condiciones o restricciones para la ejecución del proyecto. Cabe su revocación si las investigaciones se apartan de lo establecido en la memoria del proyecto presentado, o si las labores de investigación se han llevado a cabo vulnerando las directrices establecidas por la autorización.

c) La persona o entidad que vaya a realizar la actividad investigadora informará al Ayuntamiento al inicio de los estudios o trabajos y, una vez concluidos, presentará al Ayuntamiento un informe sobre los resultados, así como sobre cualquier otro dato que pueda ser interesante desde el punto de vista científico o de gestión del espacio natural. En el supuesto de que los trabajos de investigación autorizados sean publicados, el director del proyecto deberá aportar un ejemplar de la publicación.

d) Las autorizaciones otorgadas para anillamiento científico de aves no excluyen de la necesidad de obtener por el anillador los permisos correspondientes de los particulares en su caso.

e) Los promotores de proyectos de investigación sobre los valores naturales y culturales del paraje que, por no afectar directamente a la flora, la fauna o los hábitats protegidos, no requieren autorización previa, deberán, no obstante, comunicar al Ayuntamiento la existencia del proyecto, debiendo facilitar al mismo el acceso a los resultados de las investigaciones con destino al fondo documental del paraje.

### TÍTULO III

#### Normas para la gestión del Paraje Natural Municipal

##### Artículo 62. Régimen general

1. La Administración y la gestión del Paraje Natural Municipal Muntanya de Llaurí corresponde al Ayuntamiento de Llaurí.

2. La conselleria competente en materia de medio ambiente podrá prestar al Ayuntamiento la asistencia técnica necesaria y asesoramiento para la gestión del paraje natural municipal.

3. El régimen de gestión del paraje atenderá al marco establecido con carácter genérico para los parajes naturales municipales por la Ley 11/1994, de 27 de diciembre, de la Generalitat, de Espacios Naturales Protegidos de la Comunitat Valenciana, así como a las determinaciones específicas que establece en la materia el Decreto 161/2004, de 3 de septiembre, del Consell, de Regulación de los Parajes Naturales Municipales.

4. La gestión del paraje, en lo relativo al funcionamiento de instalaciones, equipamientos y servicios, podrá delegarse de acuerdo con lo previsto en la Ley 11/1994, de 27 de diciembre, de la Generalitat, de Espacios Naturales Protegidos de la Comunitat Valenciana. Esta gestión también podrá encomendarse a otras entidades de derecho público o concertarse con instituciones o entidades de naturaleza privada.

5. El Ayuntamiento podrá promover, para asegurar la participación efectiva en la gestión del paraje de los agentes sociales y económicos implicados y de otras administraciones públicas, la constitución de una entidad mixta con participación de las administraciones autonómicas y local, de la administración General del Estado, a través del Ministerio de Medio Ambiente, y Medio Rural y Marino o el organismo de cuenca (Confederación Hidrogràfica del Júcar), y del sector privado, tal como una fundación, un consorcio u otro tipo de figura contemplada en la legislación vigente.

##### Artículo 63. Consejo de participación

Como órgano colegiado de carácter consultivo, con la finalidad de colaborar en la gestión y canalizar la participación de los propietarios

ressos socials i econòmics afectats, es crea el Consell de Participació del Paratge Natural Municipal Muntanya de Llaurí, segons s'estableix en l'article 6 de la part dispositiva del decret de declaració del paratge, atenint-se d'aquesta manera el que preveu l'article 7.3 del Decret 161/2004, de 3 de setembre, del Consell, de regulació dels paratges naturals municipals.

#### **TÍTOL IV** **Mecanisme de finançament**

##### *Article 64. Règim general*

1. El finançament del paratge natural municipal corre per compte de l'Ajuntament de Llaurí.

2. L'Ajuntament de Llaurí ha d'habilitar en els seus pressupostos els crèdits necessaris per a la correcta gestió del paratge natural municipal.

3. La conselleria competent en matèria d'espais naturals protegits pot participar en el finançament del paratge natural municipal, d'acord amb l'article 10 del Decret 161/2004, de 3 de setembre, del Consell, de regulació dels paratges naturals municipals, sense perjudici dels mitjans econòmics que poden aportar altres entitats públiques o privades que puguen tenir interès a coadyuvar al manteniment del paratge natural municipal.

#### **TÍTOL V** **Règim Sancionador**

##### *Article 65. Règim sancionador*

1. La inobservança o infracció de la normativa aplicable al paratge natural municipal s'ha de sancionar de conformitat amb la Llei 11/1994, de 27 de desembre, de la Generalitat, d'espais naturals protegits de la Comunitat Valenciana, i amb la Llei 42/2007, de 13 de desembre, de patrimoni natural i de la biodiversitat, sense perjudici del que siga exigible en via penal, civil o de qualsevol altre ordre en què puga incórrer.

2. Els infractors estan obligats, en tot cas, a reparar els danys causats i a restituir els llocs i elements alterats a la situació inicial.

e intereses sociales y económicos afectados, se crea el Consejo de Participación del Paraje Natural Municipal Muntanya de Llaurí, según se establece en el artículo 6 de la parte dispositiva del Decreto de declaración del paraje, ateniéndose de esta manera a lo contemplado en el artículo 7.3 del Decreto 161/2004, de 3 de septiembre, del Consell, de Regulación de los Parajes Naturales Municipales.

#### **TÍTULO IV** **Mecanismo de financiación**

##### *Artículo 64. Régimen general*

1. La financiación del Paraje Natural Municipal correrá por cuenta del Ayuntamiento de Llaurí.

2. El Ayuntamiento de Llaurí habilitará en sus presupuestos los créditos necesarios para la correcta gestión del Paraje Natural Municipal.

3. La conselleria competente en materia de espacios naturales protegidos podrá participar en la financiación del Paraje Natural Municipal, de acuerdo con el artículo 10 del Decreto 161/2004, de 3 de septiembre, del Consell, de Regulación de los Parajes Naturales Municipales, sin perjuicio de los medios económicos que pueden aportar otras entidades públicas o privadas que puedan tener interés en coadyuvar al mantenimiento del Paraje Natural Municipal.

#### **TÍTULO V** **Régimen sancionador**

##### *Artículo 65. Régimen sancionador*

1. La inobservancia o infracción de la normativa aplicable al Paraje Natural Municipal será sancionada de conformidad con la Ley 11/1994, de 27 de diciembre, de la Generalitat, de Espacios Naturales Protegidos de la Comunitat Valenciana y con la Ley 42/2007, de 13 de diciembre, de Patrimonio Natural y de la Biodiversidad, sin perjuicio de lo exigible en vía penal, civil o de cualquier otro orden en que pudiera incurrir.

2. Los infractores estarán obligados, en todo caso, a reparar los daños causados y a restituir los lugares y elementos alterados a su situación inicial.