

Conselleria de Medi Ambient, Aigua, Urbanisme i Habitatge

ORDRE 2/2011, de 24 de gener, de la Conselleria de Medi Ambient, Aigua, Urbanisme i Habitatge, per la qual es declaren sis noves microreserves de flora a la província de València i es modifiquen les ordres de declaració de microreserves de flora de 4 de maig de 1999, 6 de novembre de 2000, 22 d'octubre de 2002 i 24 d'octubre de 2003.
[2011/969]

Per mitjà del Decret 218/1994, de 17 d'octubre, del Govern Valencià (DOGV núm. 2379, de 3 de novembre de 1994), es va crear la figura de protecció d'espècies denominada microreserva vegetal. L'Ordre de 7 de desembre de 1995, de la Conselleria d'Agricultura i Medi Ambient (DOGV núm. 2658, de 2 de gener de 1995), va establir la regulació de la senyalització d'aquestes microreserves. El Decret 70/2009, de 22 de maig, del Consell, pel qual es crea i regula el Catàleg Valencià d'Espècies de Flora Amenaçada i es regulen mesures addicionals de conservació (DOCV núm. 6021, de 26 de maig de 2009) ha modificat parcialment les dues normes anteriors.

Les prospeccions de les poblacions dels tàxons vegetals endèmics, rars o amenaçats en l'àmbit de la Comunitat Valenciana han definit les parcel·les que es consideren òptimes per a formar part de la xarxa de microreserves de flora. El seguiment de les microreserves ha permès detectar algunes errades en les delimitacions i la necessitat d'ampliar alguna microreserva per a incloure poblacions vegetals perifèriques d'interès o per aconseguir una superfície de gestió més eficient.

Durant la tramitació d'aquesta ordre s'han complert els passos procedimentals establerts en l'article cinqué del Decret 218/1994, modificat parcialment per la disposició final primera del Decret 70/2009, i totes les microreserves que es declaren compleixen els requisits exigits en l'article tercer del Decret 218/1994.

Per tot l'anterior, a proposta de la Direcció General de Gestió del Medi Natural, fent ús de les facultats que tinc atribuïdes per l'article 37 de la Llei 5/1983, de 30 de desembre, del Consell, modificada per a Llei 12/2007, de 20 de març,

ORDENE

Article 1. Microreserves de flora que es declaren

1. Es declaren a la província de València les microreserves de flora següents:

Barranc de la Safor (Villalonga)
El Castellet (Montserrat)
Estrecho de Juanete (Yátova)
La Lloma (Montserrat)
Penya de Benicadell (Beniatjar)
Pla dels Tramussos (Gandia)

2. Aquestes microreserves queden definides en l'annex I, on s'especifiquen els termes següents:

Denominació
Límits
Superfície projectada, expressada en hectàrees
Terme municipal
Titularitat del terreny

Espècies i unitats de vegetació que són objecte prioritari de conservació. Per a les unitats de vegetació s'especifica el corresponent codi Natura 2000 de la Directiva 97/62/CEE i de la Llei 42/2007, de 13 de desembre, del Patrimoni Natural i de la Biodiversitat. Els hàbitats prioritaris en l'àmbit de la Unió Europea estan marcats amb un asterisc.

Pla de gestió, actuacions de conservació i limitacions d'ús.

En l'annex III s'inclouen mapes d'ubicació i de delimitació de les microreserves que es declaren.

Conselleria de Medio Ambiente, Agua, Urbanismo y Vivienda

ORDEN 2/2011, de 24 de enero, de la Conselleria de Medio Ambiente, Agua, Urbanismo y Vivienda, por la que se declaran seis nuevas microrreservas de flora en la provincia de Valencia y se modifican las órdenes de declaración de microrreservas de flora de 4 de mayo de 1999, 6 de noviembre de 2000, 22 de octubre de 2002 y 24 de octubre de 2003. [2011/969]

Mediante el Decreto 218/1994, de 17 de octubre, del Gobierno Valenciano (DOGV núm. 2379, de 3 de noviembre de 1994), se creó la figura de protección de especies denominada microrreserva vegetal. La Orden de 7 de diciembre de 1995, de la Conselleria de Agricultura y Medio Ambiente (DOGV núm. 2658, de 2 de enero de 1995), estableció la regulación de la señalización de estas microrreservas. El Decreto 70/2009, de 22 de mayo, del Consell, por el que se crea y regula el Catálogo Valenciano de Especies de Flora Amenazada y se regulan medidas adicionales de conservación (DOCV núm. 6021, de 26 de mayo de 2009) ha modificado parcialmente las dos normas anteriores.

Las prospecciones de las poblaciones de los táxones vegetales endémicos, raros o amenazados en el ámbito de la Comunitat Valenciana han definido las parcelas que se consideran óptimas para formar parte de la red de microrreservas de flora. El seguimiento de las microrreservas ha permitido detectar algunos errores en delimitaciones y la necesidad de ampliar alguna microrreserva para incluir poblaciones vegetales periféricas de interés o para conseguir una superficie de gestión más eficiente.

Durante la tramitación de esta orden se han cumplido los pasos procedimentales establecidos en el artículo quinto del Decreto 218/1994, modificado parcialmente por la disposición final primera del Decreto 70/2009, y todas las microrreservas que se declaran cumplen los requisitos exigidos en el artículo tercero del Decreto 218/1994.

Por todo lo anterior, a propuesta de la Dirección General de Gestión del Medio Natural, en uso de las facultades que tengo atribuidas por el artículo 37 de la Ley 5/1983, de 30 de diciembre, del Consell, modificada para Ley 12/2007, de 20 de marzo,

ORDENO

Artículo 1. Microrreservas de flora que se declaren

1. Se declaran en la provincia de Valencia las siguientes microrreservas de flora:

Barranc de la Safor (Villalonga)
El Castellet (Montserrat)
Estrecho de Juanete (Yátova)
La Lloma (Montserrat)
Penya de Benicadell (Beniatjar)
Pla dels Tramussos (Gandia)

2. Estas microrreservas quedan definidas en el anexo I, donde se especifican los siguientes términos:

Denominación
Límites
Superficie proyectada, expresada en hectáreas
Término municipal
Titularidad del terreno

Especies y unidades de vegetación que son objeto prioritario de conservación. Para las unidades de vegetación se especifica el correspondiente código Natura 2000 de la Directiva 97/62/CEE y de la Ley 42/2007, de 13 de diciembre, del Patrimonio Natural y de la Biodiversidad. Los hábitats prioritarios en el ámbito de la Unió Europea están marcados con un asterisco.

Plan de gestión, actuaciones de conservación y limitaciones de uso.

En el anexo III se incluyen mapas de ubicación y de delimitación de las microrreservas que se declaren.

Article 2. Elements exclosos de les microreserves

No es consideren com a part de les microreserves, les pistes forestals o carreteres i les construccions (edificacions, vèrtexs geodèsics, antenes...) preexistents dins els límits establits per a cadascuna d'aquestes.

Article 3. Senyalització

D'acord amb l'Ordre de 7 de desembre de 1995, de la Conselleria de Agricultura i Medi Ambient, per la qual es regula la senyalització de les microreserves (DOGV núm. 2658, de 2 de gener de 1995), modificada parcialment pel Decret 70/2009 (DOCV núm. 6021, de 26 de maig de 2009), s'instal·laran els corresponents senyals i elements d'indicació de límits.

Article 4. Plans de gestió

Sense minva de la possibilitat d'aplicar altres mesures addicionals, la conservació de la microreserva comportarà l'execució de les actuacions indicades en els plans de gestió, dins de les possibilitats que permeten les lleis de pressupostos de la Generalitat per a cada exercici. Igualment, per a la seua adequada conservació i gestió, en els plans de gestió s'estableixen limitacions d'ús.

Article 5. Compatibilitat amb l'activitat cinegètica

L'existència de la microreserva no implica la prohibició per a l'exercici de la caça.

Article 6. Prohibicions generals

Per a evitar el trepig generalitzat de les microreserves, que podria perjudicar el desenvolupament normal de les poblacions de plantes rares, endèmiques o amenaçades, queda prohibit eixir-se'n de les sendes o camins existents. Atés el paper substancial que els invertebrats i els fongs juguen en el funcionament ecològic de les microreserves, en queda prohibida la captura o recol·lecció. Es poden autoritzar excepcions a aquestes prohibicions generals amb fins educatius, científics o conservacionistes. Queda prohibida la realització de senyals amb pintura o altres materials indelebles a les microreserves, a excepció de la senyalització de sendes inscrites al Registre Públic de Senders de la Comunitat Valenciana, creat pel Decret 179/2004, de 24 de setembre, del Consell de la Generalitat Valenciana.

Article 7. Titularitat de la gestió

Correspon la gestió d'aquestes microreserves a la direcció territorial de València de la conselleria competent en matèria de protecció de flora silvestre, sense perjudici de les activitats que puguen realitzar els propietaris dels terrenys en el marc del pla de gestió de cada microreserva. Igualment, correspon a la direcció territorial concedir les autoritzacions corresponents per a activitats educatives, científiques i conservacionistes que s'han de fer a la microreserva, o per a l'alçament excepcional de les prohibicions establides en aquesta ordre. En el cas que es tracte de peticions d'activitats per a diverses zones entre les quals estiga inclosa la microreserva, i que afecten dues o més províncies, correspon concedir les autoritzacions a la Direcció General de Gestió del Medi Natural.

DISPOSICIONS FINALS

Primera. Modificació de l'Ordre de 22 d'octubre de 2002

Es modifica l'article 1 i l'annex I de l'Ordre de 22 d'octubre de 2002, de la Conselleria de Medi Ambient, per la qual es declaren 22 microreserves vegetals a la província de València (DOGV núm. 4390, de 02.12.2002) amb l'eliminació de la microreserva del Barranc de Muñoz, que queda redefinida en aquesta ordre amb la denominació de Barranc de la Safor.

Segona. Modificació de l'Ordre de 24 d'octubre de 2003

Es modifica l'annex de l'Ordre de 24 d'octubre de 2003, de la Conselleria de Territori i Habitatge, per la qual es declaren 12

Artículo 2. Elementos excluidos de las microrreservas

No se consideran como parte de las microrreservas, las pistas forestales o carreteras y las construcciones (edificaciones, vértices geodésicos, antenas...) preexistentes dentro los límites establecidos para cada una de ellas.

Artículo 3. Señalización

De acuerdo con la Orden de 7 de diciembre de 1995, de la Conselleria de Agricultura y Medio Ambiente, por la que se regula la señalización de las microrreservas (DOGV núm. 2658, de 2 de enero de 1995), modificada parcialmente por el Decreto 70/2009 (DOCV núm. 6021, de 26 de mayo de 2009), se instalarán las correspondientes señales y elementos de indicación de límites.

Artículo 4. Planes de gestión

Sin merma de la posibilidad de aplicar otras medidas adicionales, la conservación de la microrreserva comportará la ejecución de las actuaciones indicadas en los planes de gestión, dentro de las posibilidades que permiten las leyes de presupuestos de la Generalitat para cada ejercicio. Igualmente, para su adecuada conservación y gestión, se establecen, en los planes de gestión, limitaciones de uso.

Artículo 5. Compatibilidad con la actividad cinegética

La existencia de la microrreserva no implica la prohibición para el ejercicio de la caza.

Artículo 6. Prohibiciones generales

Para evitar el pisoteo generalizado de las microrreservas, que podría perjudicar el desarrollo normal de las poblaciones de plantas raras, endémicas o amenazadas, queda prohibido salirse de las senda o caminos existentes. Teniendo en cuenta el papel sustancial que los invertebrados y los hongos juegan en el funcionamiento ecológico de las microrreservas, queda prohibida su captura o recolección. Se podrán autorizar excepciones a estas prohibiciones generales con fines educativos, científicos o conservacionistas. Queda prohibida la realización de señales con pintura u otros materiales indelebles a las microrreservas, a excepción de la señalización de sendas inscrites al Registro Público de Senderos de la Comunitat Valenciana creado por el Decreto 179/2004, de 24 de septiembre, del Consell de la Generalitat Valenciana.

Artículo 7. Titularidad de la gestión

Corresponde la gestión de estas microrreservas a la dirección territorial de Valencia de la conselleria competente en materia de protección de flora silvestre, sin perjuicio de las actividades que puedan realizar los propietarios de los terrenos en el marco del plan de gestión de cada microrreserva. Igualmente, corresponde a la dirección territorial concedir las autorizaciones correspondientes para actividades educativas, científicas y conservacionistas que se deban hacer en la microrreserva, o para el alzamiento excepcional de las prohibiciones establecidas en esta orden. En caso de que se trate de peticiones de actividades para varias zonas entre las que esté incluida la microrreserva, y que afectan dos o más provincias, corresponderá conceder las autorizaciones a la Dirección General de Gestión del Medio Natural.

DISPOSICIONES FINALES

Primera. Modificación de la Orden de 22 de octubre de 2002

Se modifica el artículo 1 y el anexo I de la Orden de 22 de octubre de 2002, de la Conselleria de Medio Ambiente, por la que se declaren 22 microrreservas vegetales en la provincia de Valencia (DOGV núm. 4390, de 02.12.2002) con la eliminación de la microrreserva del Barranc de Muñoz, que queda definida en la presente orden con la denominación de Barranc de la Safor.

Segunda. Modificación la Orden de 24 de octubre de 2003

Se modifica el anexo de la Orden de 24 de octubre de 2003, de la Conselleria de Territorio y Vivienda, por la que se declaren 12

microreserves vegetals a la província de València (DOGV núm. 4630, de 14.11.2003) en el sentit de substituir els límits i superfície de la microreserva del Barranco de las Balsillas (Aras de los Olmos) pels que s'estableixen en l'annex II d'aquesta ordre. En l'annex III s'inclou el mapa d'ubicació i de delimitació de la microreserva.

Tercera. Modificació de l'Ordre de 6 de novembre de 2000

Es modifica l'annex I de l'Ordre de 6 de novembre de 2000, de la Conselleria de Medi Ambient, per la qual es declaren 23 microreserves vegetals a la província de València (DOGV núm. 3928, de 30.01.2001) en el sentit d'ampliar de 0,74 hectàrees a 1,13 hectàrees l'àmbit de la microreserva de Los Lavajos de Sinarcas-Lavajo de Abajo. Els nous límits s'estableixen en l'annex II d'aquesta ordre. En l'annex III s'inclou el mapa d'ubicació i de delimitació de la microreserva.

Quarta. Modificació de l'Ordre de 4 de maig de 1999

Es modifica l'annex I de l'Ordre de 4 de maig de 1999, de la Conselleria de Medi Ambient, per la qual es declaren 33 microreserves vegetals a la província d'Alacant i 29 microreserves vegetals a la província de València (DOGV núm. 3505, de 28.05.1999) en el sentit d'ampliar de 3,37 hectàrees a 4,89 hectàrees l'àmbit de la microreserva de la Serra del Castell de Xàtiva. Els nous límits s'estableixen en l'annex II d'aquesta ordre. En l'annex III s'inclou el mapa d'ubicació i de delimitació de la microreserva.

Cinquena. Entrada en vigor

Aquesta ordre entrarà en vigor l'endemà de la publicació en el *Diari Oficial de la Comunitat Valenciana*.

València, 24 de gener de 2011

El conseller de Medi Ambient, Aigua, Urbanisme i Habitatge,
i vicepresident tercer del Consell,
JUAN GABRIEL COTINO FERRER

ANNEX I

Definició de les noves microreserves
de flora i plans de gestió

MICRORESERVA: BARRANC DE LA SAFOR

Límits: la microreserva comprén la totalitat de la parcel·la 9039 del polígon 12 del Cadastre vigent de Villalonga.

Superfície: 0,395 ha

Terme municipal: Villalonga

Titularitat: domini públic hidràulic

Espècies prioritàries: *Pteris vittata*, *Anarrhinum laxiflorum*, *Trisetum velutinum* subsp. *cavanillesianum*, *Arenaria aggregata* subsp. *pseudoarmeriastrum*, *Leucanthemum gracilicaule*, *Teucrium buxifolium* subsp. *buxifolium*, *Teucrium ronnigeri*, *Iberis carnosia* subsp. *hegelmaieri*, *Erysimum gomezcampoii*, *Reseda valentina*, *Arenaria valentina*, *Guillonea scabra*, *Fraxinus ornus*, *Chaenorhinum origanifolium* subsp. *crassifolium*, *Satureja obovata* subsp. *valentina*, *Thymus piperella*.

Unitats de vegetació prioritàries:

Herbassars humits del *Molinio-Holoschoenion* (codi Natura 2000: 6420)

Galeries ripàries termomediterrànies de la *Nerio-Tamaricetea* (codi Natura 2000: 92D0)

Pla de gestió

Actuacions de conservació:

Instal·lació d'un cartell informatiu amb recomanacions.

Col·locació i manteniment dels piquets perimetrals de la microreserva.

Cens i seguiment periòdic de la població de *Pteris vittata*.

Recol·lecció d'espores de *Pteris vittata* i dipòsit en banc de germoplasma.

microrreserves vegetales en la província de Valencia (DOGV núm. 4630, de 14.11.2003) en el sentido de sustituir los límites y superficie de la microrreserva del Barranco de las Balsillas (Aras de los Olmos) por los que se establecen en el anexo II de la presente orden. En el anexo III se incluye mapa de ubicación y de delimitación de la microrreserva.

Tercera. Modificación de la Orden de 6 de noviembre de 2000

Se modifica el anexo I de la Orden de 6 de noviembre de 2000, de la Conselleria de Medio Ambiente, por la que se declaran 23 microrreservas vegetales en la provincia de Valencia (DOGV núm. 3928, de 30.01.2001) en el sentido de ampliar de 0,74 hectáreas a 1,13 hectáreas el ámbito de la microrreserva de los Lavajos de Sinarcas-Lavajo de Abajo (Sinarcas). Los nuevos límites se establecen en el anexo II de la presente orden. En el anexo III se incluye mapa de ubicación y de delimitación de la microrreserva.

Cuarta. Modificación de la Orden de 4 de mayo de 1999

Se modifica el anexo I de la Orden de 4 de mayo de 1999, de la Conselleria de Medio Ambiente, por la que se declaran 33 microrreservas vegetales en la provincia de Alicante y 29 microrreservas vegetales en la provincia de Valencia (DOGV núm. 3505, de 28.05.1999) en el sentido de ampliar de 3,37 hectáreas a 4,89 hectáreas el ámbito de la microrreserva de la Serra del Castell de Xàtiva. Los nuevos límites se establecen en el anexo II de la presente orden. En el anexo III se incluye mapa de ubicación y de delimitación de la microrreserva.

Quinta. Entrada en vigor

Esta orden entrarà en vigor el día siguiente de la publicación en el *Diari Oficial de la Comunitat Valenciana*.

Valencia, 24 de enero de 2011

El conseller de Medio Ambiente, Agua, Urbanismo
y Vivienda, y vicepresidente tercero del Consell,
JUAN GABRIEL COTINO FERRER

ANEXO I

Definición de las nuevas microrreservas
de flora y planes de gestión

MICRORRESERVA: BARRANC DE LA SAFOR

Límites: la microrreserva comprende la totalidad de la parcela 9039 del polígono 12 del Catastro vigente de Villalonga.

Superficie: 0,395 ha

Término municipal: Villalonga

Titularidad: dominio público hidráulico

Especies prioritarias: *Pteris vittata*, *Anarrhinum laxiflorum*, *Trisetum velutinum* subsp. *cavanillesianum*, *Arenaria aggregata* subsp. *pseudoarmeriastrum*, *Leucanthemum gracilicaule*, *Teucrium buxifolium* subsp. *buxifolium*, *Teucrium ronnigeri*, *Iberis carnosia* subsp. *hegelmaieri*, *Erysimum gomezcampoii*, *Reseda valentina*, *Arenaria valentina*, *Guillonea scabra*, *Fraxinus ornus*, *Chaenorhinum origanifolium* subsp. *crassifolium*, *Satureja obovata* subsp. *valentina*, *Thymus piperella*.

Unidades de vegetación prioritarias:

Herbazales húmedos del *Molinio-Holoschoenion* (código Natura 2000: 6420)

Galerías riparias termomediterráneas de la *Nerio-Tamaricetea* (código Natura 2000: 92D0)

Plan de gestión

Actuaciones de conservación:

Instalación de un cartel informativo con recomendaciones.

Colocación y mantenimiento de las piquetas perimetrales de la microrreserva.

Censo y seguimiento periódico de la población de *Pteris vittata*.

Recolección de esporas de *Pteris vittata* y depósito en banco de germoplasma.

Desbrossaments manuals periòdics de l'espècie *Rubus ulmifolius* o d'altres espècies que puguen interferir en la població de *Pteris vittata*.

Seguiment de l'evolució de la vegetació.

Eliminació periòdica de les deixalles acumulades a l'interior del barranc.

Limitacions d'ús:

Estan permeses les actuacions de manteniment i restauració de llers i gestió de recursos hídrics promogudes per l'organisme de conca, que han de compatibilitzar-se amb la conservació dels valors botànics de la microreserva. Qualsevol projecte d'actuació que pugua afectar aquests valors botànics ha de comunicar-se amb antelació suficient a la Direcció Territorial de la Conselleria de Medi Ambient, Aigua, Urbanisme i Habitatge de València.

A la microreserva no s'hi pot realitzar cap activitat que comporte la remoció del substrat o un dany a les plantes, inclosa la recol·lecció de qualsevol tipus de material vegetal que tinga una finalitat diferent a la científica.

Queda prohibit l'abocament d'escombraries a l'interior de la microreserva.

No podran realitzar-se aclarides o tasques silvícoles dins la microreserva, exceptuant els casos següents:

a) Programació de tasques de naturalització i recuperació de la vegetació característica de la zona, amb l'eliminació selectiva i progressiva dels peus menys desenvolupats dels pins, evitant l'alteració del perfil del sòl i de les comunitats vegetals ja consolidades.

b) Extraccions per motius fitosanitaris o per a la prevenció de danys per caiguda sobre persones o les poblacions d'espècies protegides o amenaçades.

c) Aclarides postincendi, en el cas que la zona patisca incendis forestals. Aquestes aclarides han de constar en un programa específic multianual.

En el cas que es dissenyen o realitzen a la rodalia aclarides de vegetació o altres mesures de reducció de la combustibilitat, s'ha de respectar un radi mínim de 50 metres al voltant del perímetre de la microreserva, en el qual aquestes activitats estiguen sensiblement atenuades.

MICRORESERVA: EL CASTELLET

Límits: la microreserva comprén la totalitat de les parcel·les 516 i 517 del polígon 22 del cadastre vigent de Montserrat.

Superfície: 14,45 ha

Terme municipal: Montserrat

Titularitat: terrenys propietat de l'Ajuntament de Montserrat.

Espècies prioritàries: *Biscutella stenophylla* subsp. *stenophylla*, *Centaurea spachii*, *Sideritis tragoriganum* subsp. *tragoriganum*, *Thymus piperella*, *Thymus vulgaris* subsp. *aestivus*, *Dianthus broteri* subsp. *valentinus*, *Centaurea aspera* subsp. *stenophylla*, *Chaenorhinum organifolium* subsp. *crassifolium*, *Hypericum ericoides*, *Satureja intricata* subsp. *gracilis*, *Scrophularia tanacetifolia*, *Teucrium thymifolium*.

Unitats de vegetació prioritàries:

*Prats calcaris càrstics o basòfils de l'*Alysso-Sedion albi* (codi Natura 2000: 6110).

Pendents rocallosos calcaris amb vegetació casmofítica (codi Natura 2000: 8210).

Matolls termomediterranis i preestèpics (codi Natura 2000: 5330).

Pla de gestió

Actuacions de conservació:

Instal·lació d'un cartell informatiu amb recomanacions.

Col·locació i manteniment dels piquets perimetrals de la microreserva

Cens i seguiment periòdic de les poblacions de les espècies prioritàries.

Recol·lecció periòdica de llavors de les espècies prioritàries i dipòsit en banc de germoplasma.

Seguiment de l'evolució de la vegetació.

Desbroces manuales periòdicos de la especie *Rubus ulmifolius* o de otras especies que puedan interferir en la población de *Pteris vittata*.

Seguimiento de la evolución de la vegetación.

Eliminación periódica de los desperdicios acumulados en el interior del barranco.

Limitaciones de uso:

Están permitidas las actuaciones de mantenimiento y restauración de cauces y gestión de recursos hídricos promovidas por el organismo de cuenca, que deberán compatibilizarse con la conservación de los valores botánicos de la microreserva. Cualquier proyecto de actuación que pueda afectar a estos valores botánicos deberá comunicarse con antelación suficiente a la Dirección Territorial de la Conselleria de Medio Ambiente, Agua, Urbanismo y Vivienda de Valencia.

No se podrá realizar en la microreserva cualquier actividad que comporte la remoción del sustrato o un daño a las plantas, incluida la recolección de cualquier tipo de material vegetal que tenga una finalidad diferente a la científica.

Queda prohibido el vertido de basuras al interior de la microreserva.

No podrán realizarse claros o tareas silvícolas dentro de la microreserva, exceptuando los siguientes casos:

a) Programación de tareas de naturalización y recuperación de la vegetación característica de la zona, con la eliminación selectiva y progresiva de los pies menos desarrollados de los pinos, evitando la alteración del perfil del suelo y de las comunidades vegetales ya consolidadas.

b) Extracciones por motivos fitosanitarios o para la prevención de daños por caída sobre personas o las poblaciones de especies protegidas o amenazadas.

c) Claros postincendio, en caso de que la zona sufriera incendios forestales. Estos claros deberán constar en un programa específico multianual.

En caso de que se diseñen o realicen en las cercanías claros de vegetación u otras medidas de reducción de la combustibilidad, se respetará un radio mínimo de 50 metros alrededor del perímetro de la microreserva, en el que estas actividades estarán sensiblemente atenuadas.

MICRORRESERVA: EL CASTELLET

Límites: la microreserva comprende la totalidad de las parcelas 516 y 517 del polígono 22 del catastro vigente de Montserrat.

Superfície: 14,45 ha

Término municipal: Montserrat

Titularidad: terrenos propiedad del Ayuntamiento de Montserrat.

Especies prioritarias: *Biscutella stenophylla* subsp. *stenophylla*, *Centaurea spachii*, *Sideritis tragoriganum* subsp. *tragoriganum*, *Thymus piperella*, *Thymus vulgaris* subsp. *aestivus*, *Dianthus broteri* subsp. *valentinus*, *Centaurea aspera* subsp. *stenophylla*, *Chaenorhinum organifolium* subsp. *crassifolium*, *Hypericum ericoides*, *Satureja intricata* subsp. *gracilis*, *Scrophularia tanacetifolia*, *Teucrium thymifolium*.

Unidades de vegetación prioritarias:

*Prados calcáreos cársticos o basófilos del *Alysso-Sedion albi* (código Natura 2000: 6110).

Pendientes rocosas calcáreas con vegetación casmofítica (código Natura 2000: 8210).

Matorrales termomediterráneos y preesteparios (código Natura 2000: 5330).

Plan de gestión

Actuaciones de conservación:

Instalación de un cartel informativo con recomendaciones.

Colocación y mantenimiento de las piquetas perimetrales de la microreserva

Censo y seguimiento periódico de las poblaciones de las especies prioritarias.

Recolección periódica de semillas de las especies prioritarias y depósito en banco de germoplasma.

Seguimiento de la evolución de la vegetación.

Introducció de *Salvia valentina* a partir de les poblacions més pròximes.

Retirada de les escombraries presents a l'interior de la microreserva.

Limitacions d'ús:

Els projectes de millora, ampliació o modificació de traçat de la pista forestal d'accés a la microreserva han d'evitar la producció d'alteracions significatives a la microreserva.

En el cas que s'observe una degradació de la vegetació existent en la microreserva com a conseqüència d'un excés de visitants, es regularan les visites i es donarà prioritat a les de caràcter científic i educatiu.

No poden realitzar-se aclarides o tasques silvícoles dins la microreserva, exceptuant els casos següents:

a) Programació de tasques de naturalització i recuperació de la vegetació característica de la zona, amb l'eliminació selectiva i progressiva dels peus menys desenvolupats dels pins, evitant l'alteració del perfil del sòl i de les comunitats vegetals ja consolidades.

b) Extraccions per motius fitosanitaris o per a la prevenció de danys per caiguda sobre persones o les poblacions d'espècies protegides o amenaçades.

c) Aclarides postincendi, en el cas que la zona patisca incendis forestals. Aquestes aclarides han de constar en un programa específic multianual.

En el cas que es dissenyen o realitzen en la rodalia aclarides de vegetació o altres mesures de reducció de la combustibilitat, s'ha de respectar un radi mínim de 50 metres al voltant del perímetre de la microreserva, en el qual aquestes activitats estiguen sensiblement atenuades.

MICRORESERVA: ESTRECHO DE JUANETE

Límits: la microreserva comprén la totalitat de la parcel·la 1 del polígon 14 del cadastre vigent de Yátova.

Superfície: 3,30 ha

Terme municipal: Yátova

Titularitat: terrenys propietat de Jorgina Gil Pellín.

Espècies prioritàries: *Fraxinus ornus*, *Genista valentina* subsp. *valentina*, *Globularia vulgaris*, *Phlomis crinita*, *Biscutella stenophylla* subsp. *stenophylla*, *Dictamnus hispanicus*, *Sideritis tragoriganum* subsp. *tragoriganum*, *Sideritis incana* subsp. *edetana*, *Thymus piperella*, *Teucrium capitatum* subsp. *gracillimum*.

Unitats de vegetació prioritàries:

Jonqueres i herbassars alts mediterranis (*Molinio-Holoschoenion*) (codi Natura 2000: 6420).

*Pseudoestepes amb graminies i anuals (*Thero-Brachypodietea*) (codi Natura 2000: 6220).

Pendents rocallosos calcaris amb vegetació casmofítica (codi Natura 2000: 8210).

Boscos mediterranis caducifolis amb alguna carrasca i abundant freixe de flor (codi Natura 2000: 9240).

Pla de gestió

Actuacions de conservació:

Instal·lació d'un cartell informatiu amb recomanacions.

Col·locació i manteniment dels piquets perimetrals de la microreserva

Cens i seguiment periòdic de les poblacions de les espècies prioritàries.

Recol·lecció periòdica de llavors de les espècies prioritàries i dipòsit en banc de germoplasma.

Seguiment de l'evolució de la vegetació.

Limitacions d'ús:

A la microreserva no s'hi pot realitzar cap activitat que comporte una remoció del substrat o un dany a les plantes, inclosa la recol·lecció de qualsevol tipus de material vegetal que tinga una finalitat diferent de la científica.

Introducción de *Salvia valentina* a partir de las poblaciones más próximas.

Retirada de las basuras presentes en el interior de la microrreserva.

Limitaciones de uso:

Los proyectos de mejora, ampliación o modificación de trazado de la pista forestal de acceso a la microrreserva deberán evitar la producción de alteraciones significativas en la microrreserva.

En caso de observarse una degradación de la vegetación existente en la microrreserva como consecuencia de un exceso de visitantes, se regularán las visitas y se dará prioridad a las de carácter científico y educativo.

No podrán realizarse clareos o tareas silvícolas dentro de la microrreserva, exceptuando los siguientes casos:

a) Programación de tareas de naturalización y recuperación de la vegetación característica de la zona, con la eliminación selectiva y progresiva de los pies menos desarrollados de los pinos, evitando la alteración del perfil del suelo y de las comunidades vegetales ya consolidadas.

b) Extracciones por motivos fitosanitarios o para la prevención de daños por caída sobre personas o las poblaciones de especies protegidas o amenazadas.

c) Clareos postincendio, en caso de que la zona sufriera incendios forestales. Estos clareos deberán constar en un programa específico multianual.

En caso de que se diseñen o realicen en las cercanías clareos de vegetación u otras medidas de reducción de la combustibilidad, se respetará un radio mínimo de 50 metros alrededor del perímetro de la microrreserva, en el que estas actividades estarán sensiblemente atenuadas.

MICRORRESERVA: ESTRECHO DE JUANETE

Límites: la microrreserva comprende la totalidad de la parcela 1 del polígono 14 del catastro vigente de Yátova.

Superfície: 3,30 ha

Término municipal: Yátova

Titularidad: terrenos propiedad de Jorgina Gil Pellín.

Especies prioritarias: *Fraxinus ornus*, *Genista valentina* subsp. *valentina*, *Globularia vulgaris*, *Phlomis crinita*, *Biscutella stenophylla* subsp. *stenophylla*, *Dictamnus hispanicus*, *Sideritis tragoriganum* subsp. *tragoriganum*, *Sideritis incana* subsp. *edetana*, *Thymus piperella*, *Teucrium capitatum* subsp. *gracillimum*.

Unidades de vegetación prioritàries:

Juncales y herbazales altos mediterráneos (*Molinio-Holoschoenion*) (código Natura 2000: 6420).

*Pseudoestepas con graminéas y anuales (*Thero-Brachypodietea*) (código Natura 2000: 6220).

Pendientes rocosas calcáreas con vegetación casmofítica (código Natura 2000: 8210).

Bosques mediterráneos caducifolios con alguna carrasca y abundante fresno de flor (código Natura 2000: 9240).

Plan de gestión

Actuaciones de conservación:

Instalación de cartel informativo con recomendaciones.

Colocación y mantenimiento de las piquetas perimetrales de la microrreserva

Censo y seguimiento periódico de las poblaciones de las especies prioritarias.

Recolección periódica de semillas de las especies prioritarias y depósito en banco de germoplasma.

Seguimiento de la evolución de la vegetación.

Limitaciones de uso:

No se podrá realizar en la microrreserva ninguna actividad que comporte una remoción del sustrato o un daño a las plantas, incluida la recolección de cualquier tipo de material vegetal que tenga una finalidad diferente de la científica.

Queda prohibit abocar escombraries a l'interior de la microreserva.

Els organismes competents en la gestió i manteniment de les lleres dels rius han de comunicar amb antel·lació suficient a la Direcció Territorial de la Conselleria Medi Ambient, Aigua, Urbanisme i Habitatge de València, qualsevol actuació prevista a la microreserva. La realització d'obres o treballs a la zona no ha d'afectar negativament aquesta.

No poden realitzar-se aclarides o tasques silvícoles dins la microreserva, exceptuant els casos següents:

a) Programació de tasques de naturalització i recuperació de la vegetació característica de la zona, amb l'eliminació selectiva i progressiva dels peus menys desenvolupats dels pins, evitant l'alteració del perfil del sòl i de les comunitats vegetals ja consolidades.

b) Extraccions per motius fitosanitaris o per a la prevenció de danys per caiguda sobre persones o les poblacions d'espècies protegides o amenaçades.

c) Aclarides postincendi, en el cas que la zona patisca incendis forestals. Aquestes aclarides han de constar en un programa específic multianual.

MICRORESERVA: LA LLOMA

Límits: la microreserva queda delimitada pel polígon els vèrtexs del qual tenen les coordenades UTM següents (fus 30, datum ED50):

Vèrtex	X	Y
1	708870	4356315
2	708886	4356163
3	708988	4355959
4	708643	4355747
5	708565	4355871
6	708488	4355900
7	708469	4355951
8	708376	4356109
9	708584	4356252

Superfície: 20 ha

Terme municipal: Montserrat

Titularitat: terrenys propietat de l'Ajuntament de Montserrat.

Espècies prioritàries: *Lupinus mariae-josephae*, *Biscutella stenophylla* subsp. *stenophylla*, *Centaurea spachii*, *Sideritis tragoriganum* subsp. *tragoriganum*, *Thymus piperella*, *Thymus vulgaris* subsp. *aestivus*, *Centaurea aspera* subsp. *stenophylla*, *Hypericum ericoides*, *Satureja intricata* subsp. *gracilis*.

Unitats de vegetació prioritàries:

Matolls termomediterranis i preestèpics amb abundant *Stipa tenacissima* (codi Natura 2000: 5330).

Pla de gestió

Actuacions de conservació:

Instal·lació d'un cartell informatiu amb recomanacions.

Col·locació i manteniment dels piquets perimetrals de la microreserva.

Cens i seguiment periòdic de la població de *Lupinus mariae-josephae*.

Recol·lecció periòdica de llavors de *Lupinus mariae-josephae* i dipòsit en banc de germoplasma.

Seguiment de l'evolució de la vegetació.

Limitacions d'ús:

Al la microreserva no es pot realitzar cap activitat que comporte una remoció del substrat o un dany a les plantes, inclosa la recol·lecció de qualsevol tipus de material vegetal que tinga una finalitat diferent de la científica.

Queda prohibit abocar escombraries a l'interior de la microreserva.

Queden prohibides les repoblacions forestals amb espècies arbòries o arbustives en l'àrea de la microreserva.

Queda prohibido verter basuras al interior de la microreserva.

Los organismos competentes en la gestión y mantenimiento de cauces de los ríos, deberán comunicar con antelación suficiente a la Dirección Territorial de la Conselleria Medio Ambiente, Agua, Urbanismo y Vivienda de Valencia, cualquier actuación prevista en la microreserva. La realización de obras o trabajos en la zona no deberá afectar negativamente a esta.

No podrán realizarseclareos o tareas silvícolas dentro de la microreserva, exceptuando los siguientes casos:

a) Programación de tareas de naturalización y recuperación de la vegetación característica de la zona, con la eliminación selectiva y progresiva de los pies menos desarrollados de los pinos, evitando la alteración del perfil del suelo y de las comunidades vegetales ya consolidadas.

b) Extracciones por motivos fitosanitarios o para la prevención de daños por caída sobre personas o las poblaciones de especies protegidas o amenazadas.

c) Clareos postincendio, en caso de que la zona sufriera incendios forestales. Estos clareos deberán constar en un programa específico multianual.

MICRORRESERVA: LA LLOMA

Límites: La microreserva queda delimitada por el polígono cuyos vértices tienen las coordenadas UTM siguientes (huso 30, datum ED50):

Vértice	X	Y
1	708870	4356315
2	708886	4356163
3	708988	4355959
4	708643	4355747
5	708565	4355871
6	708488	4355900
7	708469	4355951
8	708376	4356109
9	708584	4356252

Superfície: 20 ha

Término municipal: Montserrat

Titularidad: Terrenos propiedad del Ayuntamiento de Montserrat.

Especies prioritarias: *Lupinus mariae-josephae*, *Biscutella stenophylla* subsp. *stenophylla*, *Centaurea spachii*, *Sideritis tragoriganum* subsp. *tragoriganum*, *Thymus piperella*, *Thymus vulgaris* subsp. *aestivus*, *Centaurea aspera* subsp. *stenophylla*, *Hypericum ericoides*, *Satureja intricata* subsp. *gracilis*.

Unidades de vegetación prioritàries:

Matorrales termomediterráneos y preesteparios con abundante *Stipa tenacissima* (código Natura 2000: 5330).

Plan de gestión

Actuaciones de conservación:

Instalación de un cartel informativo con recomendaciones.

Colocación y mantenimiento de las piquetas perimetrales de la microreserva.

Censo y seguimiento periódico de la población de *Lupinus mariae-josephae*.

Recolección periódica de semillas de *Lupinus mariae-josephae* y depósito en banco de germoplasma.

Seguimiento de la evolución de la vegetación.

Limitaciones de uso:

No se podrá realizar en la microreserva ninguna actividad que comporte una remoción del sustrato o un daño a las plantas, incluida la recolección de cualquier tipo de material vegetal que tenga una finalidad diferente de la científica.

Queda prohibido verter basuras al interior de la microreserva.

Quedan prohibidas las repoblaciones forestales con especies arbóreas o arbustivas en el área de la microreserva.

No podran realitzar-se aclarides o tasques silvícoles dins la micro-reserva, exceptuant els casos següents:

a) Programació de tasques de naturalització i recuperació de la vegetació característica de la zona, amb l'eliminació selectiva i progressiva dels peus menys desenvolupats dels pins, evitant l'alteració del perfil del sòl i de les comunitats vegetals ja consolidades.

b) Extraccions per motius fitosanitaris o per a la prevenció de danys per caiguda sobre persones o les poblacions d'espècies protegides o amenaçades.

c) Aclarides postincendi, en el cas que la zona patisca incendis forestals. Aquestes aclarides han de constar en un programa específic multianual.

En el cas que es dissenyen o realitzen en la rodalia aclarides de vegetació o altres mesures de reducció de la combustibilitat, s'ha de respectar un radi mínim de 50 metres al voltant del perímetre de la micro-reserva, en el qual aquestes activitats estiguen sensiblement atenuades.

MICRORESERVA: PENYA DE BENICADELL

Límits: la microreserva queda delimitada pel polígon els vèrtexs del qual tenen les coordenades UTM següents (fus 30, datum ED50):

Vèrtex	X	Y
1	725392	4301737
2	725389	4301654
3	725059	4301588
4	724888	4301584
5	724300	4301525
6	724298	4301638
7	724942	4301770

Superfície: 15,82 ha

Terme municipal: Beniatjar

Titularitat: forest propietat de la Generalitat Valenciana, V-1019, la Serra, núm. 2 del Catàleg de Forests d'Utilitat Pública.

Espècies prioritàries: *Saxifraga longifolia*, *Helichrysum rupestre* subsp. *rouyi*, *Helianthemum croceum* subsp. *cavanillesianum*, *Centaurea mariolensis*, *Erodium saxatile*, *Biscutella montana*, *Dianthus saetabensis* subsp. *saetabensis*, *Teucrium buxifolium* subsp. *buxifolium*, *Campanula hispanica*, *Jasione foliosa*, *Linaria cavanillesii*, *Leucantheum gracilicaule*, *Hieracium loscosianum*, *Crepis albida* subsp. *scorzoneroides*, *Arenaria valentina*, *Erucastrum virgatum* subsp. *brachycarpum*, *Saxifraga corsica* subsp. *cossoniana*

Unitats de vegetació prioritàries:

Pendents rocallosos calcaris amb vegetació casmofítica (codi Natura 2000: 8210).

Matolls termomediterranis i preestèpics (codi Natura 2000: 5330).

Pla de gestió

Actuacions de conservació:

Instal·lació d'un cartell informatiu amb recomanacions.

Col·locació i manteniment dels piquets perimetrals de la micro-reserva.

Cens i seguiment periòdic de la població de *Saxifraga longifolia*.

Recol·lecció periòdica de llavors de *Saxifraga longifolia*.

Seguiment de l'evolució de la vegetació.

Control de l'erosió del substrat.

Limitacions d'ús:

Queden prohibides les activitats d'escalada en l'àmbit de la microreserva, llevat d'aquelles que tinguen una autorització expressa per motius científics o conservacionistes.

A la microreserva no pot realitzar cap activitat que comporte una remoció del substrat o un dany a les plantes, inclosa la recol·lecció de qualsevol tipus de material vegetal que tinga una finalitat diferent de la científica.

No podrán realizarse clareos o tareas silvícolas dentro de la microrreserva, exceptuando los siguientes casos:

a) Programación de tareas de naturalización y recuperación de la vegetación característica de la zona, con la eliminación selectiva y progresiva de los pies menos desarrollados de los pinos, evitando la alteración del perfil del suelo y de las comunidades vegetales ya consolidadas.

b) Extracciones por motivos fitosanitarios o para la prevención de daños por caída sobre personas o las poblaciones de especies protegidas o amenazadas.

c) Clareos postincendio, en caso de que la zona sufiera incendios forestales. Estos clareos deberán constar en un programa específico multianual.

En caso de que se diseñen o realicen en las cercanías clareos de vegetación u otras medidas de reducción de la combustibilidad, se respetará un radio mínimo de 50 metros alrededor del perímetro de la microrreserva, en el que estas actividades estarán sensiblemente atenuadas.

MICRORRESERVA: PENYA DE BENICADELL

Límites: La microrreserva queda delimitada por el polígono cuyos vértices tienen las coordenadas UTM siguientes (huso 30, datum ED50):

Vértice	X	Y
1	725392	4301737
2	725389	4301654
3	725059	4301588
4	724888	4301584
5	724300	4301525
6	724298	4301638
7	724942	4301770

Superfície: 15,82 ha

Término municipal: Beniatjar

Titularidad: monte propiedad de la Generalitat Valenciana, V-1019, la Serra, núm. 2 del Catálogo de Montes de Utilidad Pública.

Esppecies prioritàries: *Saxifraga longifolia*, *Helichrysum rupestre* subsp. *rouyi*, *Helianthemum croceum* subsp. *cavanillesianum*, *Centaurea mariolensis*, *Erodium saxatile*, *Biscutella montana*, *Dianthus saetabensis* subsp. *saetabensis*, *Teucrium buxifolium* subsp. *buxifolium*, *Campanula hispanica*, *Jasione foliosa*, *Linaria cavanillesii*, *Leucantheum gracilicaule*, *Hieracium loscosianum*, *Crepis albida* subsp. *scorzoneroides*, *Arenaria valentina*, *Erucastrum virgatum* subsp. *brachycarpum*, *Saxifraga corsica* subsp. *cossoniana*

Unidades de vegetación prioritàries:

Pendientes rocosas calcáreas con vegetación casmofítica (código Natura 2000: 8210).

Matorrales termomediterráneos y preesteparios (código Natura 2000: 5330).

Plan de gestión

Actuaciones de conservación:

Instalación de un cartel informativo con recomendaciones.

Colocación y mantenimiento de las piquetas perimetrals de la microrreserva.

Censo y seguimiento periódico de la población de *Saxifraga longifolia*.

Recolección periódica de semillas de *Saxifraga longifolia*.

Seguimiento de la evolución de la vegetación.

Control de la erosión del sustrato.

Limitaciones de uso:

Quedan prohibidas las actividades de escalada en el ámbito de la microrreserva, salvo aquellas que tengan una autorización expresa por motivos científicos o conservacionistas.

No se podrá realizar en la microrreserva ninguna actividad que comporte una remoción del sustrato o un daño a las plantas, incluida la recolección de cualquier tipo de material vegetal que tenga una finalidad diferente de la científica.

Queden prohibides les repoblacions forestals amb espècies arbòries o arbustives a l'àrea de la microrreserva.

Queda prohibida la realització d'aprofitaments fusters.

No poden realitzar-se aclarides o tasques silvícoles dins la microrreserva, exceptuant els casos següents:

a) Programació de tasques de naturalització i recuperació de la vegetació característica de la zona, amb l'eliminació selectiva i progressiva dels peus menys desenvolupats dels pins, evitant l'alteració del perfil del sòl i de les comunitats vegetals ja consolidades.

b) Extraccions per motius fitosanitaris o per a la prevenció de danys per caiguda sobre persones o les poblacions d'espècies protegides o amenaçades.

c) Aclarides postincendi, en el cas que la zona patisca incendis forestals. Aquestes aclarides han de constar en un programa específic multianual.

En el cas que es dissenyen o realitzen al voltant aclarides de vegetació o altres mesures de reducció de la combustibilitat, s'ha de respectar un radi mínim de 50 metres al voltant del perímetre de la microrreserva en el qual aquestes activitats estiguen sensiblement atenuades.

MICRORESERVA: PLA DELS TRAMUSSOS

Límits: la microrreserva queda delimitada pel polígon els vèrtexs del qual tenen les coordenades UTM següents (fus 30, datum ED50):

Vèrtex	X	Y
1	736318	4319054
2	736256	4319201
3	736166	4319334
4	736100	4319362
5	736071	4319425
6	736212	4319463
7	736391	4319367
8	736470	4319309
9	736577	4319210

Superfície: 9,06 ha

Terme municipal: Gandia

Titularitat: terrenys propietat de l'Ajuntament de Gandia.

Espècies prioritàries: *Lupinus mariae-josephae*, *Phlomis purpurea*, *Teucrium ronnigeri*, *Ericastrum virgatum* subsp. *brachycarpum*, *Centaurea spachii*, *Biscutella stenophylla* subsp. *stenophylla*, *Phlomis crinita*, *Satureja obovata* subsp. *valentina*, *Thymus vulgaris* subsp. *aestivus*

Unitats de vegetació prioritàries:

Matolls termomediterranis i preestèpics (codi Natura 2000: 5330).

Pla de gestió

Actuacions de conservació:

Instal·lació d'un cartell informatiu amb recomanacions.

Col·locació i manteniment dels piquets perimetrals de la microrreserva.

Cens i seguiment periòdic de la població de *Lupinus mariae-josephae*.

Recol·lecció periòdica de llavors de *Lupinus mariae-josephae* i dipòsit en banc de germoplasma.

Seguiment de l'evolució de la vegetació.

Retirada de qualsevol tipus de material residual de l'interior de la microrreserva o de les zones adjacents.

Limitacions d'ús:

A la microrreserva no s'hi pot realitzar cap activitat que comporte una remoció del substrat o un dany a les plantes, inclosa la recol·lecció de qualsevol tipus de material vegetal que tinga una finalitat diferent de la científica.

Queda prohibit abocar escombraries a l'interior de la microrreserva.

Quedan prohibidas las repoblaciones forestales con especies arbóreas o arbustivas en el área de la microrreserva.

Queda prohibida la realización de aprovechamientos madereros.

No podrán realizarse claros o tareas silvícolas dentro de la microrreserva, exceptuando los siguientes casos:

a) Programación de tareas de naturalización y recuperación de la vegetación característica de la zona, con la eliminación selectiva y progresiva de los pies menos desarrollados de los pinos, evitando la alteración del perfil del suelo y de las comunidades vegetales ya consolidadas.

b) Extracciones por motivos fitosanitarios o para la prevención de daños por caída sobre personas o las poblaciones de especies protegidas o amenazadas.

c) Clareos postincendio, en caso de que la zona sufiera incendios forestales. Estos clareos deberán constar en un programa específico multianual.

En caso de que se diseñen o realicen en las cercanías clareos de vegetación u otras medidas de reducción de la combustibilidad, se respetará un radio mínimo de 50 metros alrededor del perímetro de la microrreserva, en el que estas actividades estarán sensiblemente atenuadas.

MICRORRESERVA: PLA DELS TRAMUSSOS

Límites: La microrreserva queda delimitada por el polígono cuyos vértices tienen las coordenadas UTM siguientes (huso 30, datum ED50):

Vértice	X	Y
1	736318	4319054
2	736256	4319201
3	736166	4319334
4	736100	4319362
5	736071	4319425
6	736212	4319463
7	736391	4319367
8	736470	4319309
9	736577	4319210

Superfície: 9,06 ha

Término municipal: Gandia

Titularidad: Terrenos propiedad del Ayuntamiento de Gandia.

Especies prioritarias: *Lupinus mariae-josephae*, *Phlomis purpurea*, *Teucrium ronnigeri*, *Ericastrum virgatum* subsp. *brachycarpum*, *Centaurea spachii*, *Biscutella stenophylla* subsp. *stenophylla*, *Phlomis crinita*, *Satureja obovata* subsp. *valentina*, *Thymus vulgaris* subsp. *aestivus*

Unidades de vegetación prioritàries:

Matorrales termomediterráneos y preesteparios (código Natura 2000: 5330).

Plan de gestión

Actuaciones de conservación:

Instalación de un cartel informativo con recomendaciones.

Colocación y mantenimiento de las piquetas perimetrales de la microrreserva.

Censo y seguimiento periódico de la población de *Lupinus mariae-josephae*.

Recolección periódica de semillas de *Lupinus mariae-josephae* y depósito en banco de germoplasma.

Seguimiento de la evolución de la vegetación.

Retirada de cualquier tipo de material residual del interior de la microrreserva o de las zonas adyacentes.

Limitaciones de uso:

No se podrá realizar en la microrreserva ninguna actividad que comporte una remoción del sustrato o un daño a las plantas, incluida la recolección de cualquier tipo de material vegetal que tenga una finalidad diferente de la científica.

Queda prohibido verter basuras al interior de la microrreserva.

Queda prohibida la realització d'aprofitaments fusters.

No poden realitzar-se aclarides o tasques silvícoles dins la microreserva, exceptuant els casos següents:

a) Programació de tasques de naturalització i recuperació de la vegetació característica de la zona, amb l'eliminació selectiva i progressiva dels peus menys desenvolupats dels pins, evitant l'alteració del perfil del sòl i de les comunitats vegetals ja consolidades.

b) Extraccions per motius fitosanitaris o per a la prevenció de danys per caiguda sobre persones o les poblacions d'espècies protegides o amenaçades.

c) Aclarides postincendi, en el cas que la zona patisca incendis forestals. Aquestes aclarides han de constar en un programa específic multianual.

En el cas que es dissenyen o realitzen al voltant aclarides de vegetació o altres mesures de reducció de la combustibilitat, cal respectarà un radi mínim de 50 metres al voltant del perímetre de la microreserva en el qual aquestes activitats estiguen sensiblement atenuades.

ANNEX II

Nova delimitació i superfície de 3 microreserves de flora

Nova delimitació i superfície de la microreserva de flora Los Lavajos de Sinarcas– Lavajo de Abajo:

La microreserva correspon a la totalitat de les parcel·les 5011 i 40 del polígon 502 del cadastre vigent de Sinarcas

Superfície: 1,13 ha

Nova delimitació i superfície de la microreserva de flora Serra del Castell de Xàtiva:

La microreserva queda delimitada pel polígon els vèrtexs del qual tenen les coordenades UTM sobre el fus 30 (datum ED50) següents:

Vèrtex	X	Y
1	715088	4318189
2	715107	4318145
3	715173	4318173
4	715256	4318193
5	715262	4318177
6	715123	4318115
7	715148	4318047
8	715060	4318034
9	714950	4318062
10	714830	4318059
11	714640	4318094

Superfície: 4,89 ha

Nova delimitació i superfície de la microreserva de flora Barranco de las Balsillas (Aras de los Olmos).

La microreserva queda delimitada pel polígon els vèrtexs del qual tenen les coordenades UTM sobre el fus 30 (datum ED50) següents:

Vèrtex	X	Y
1	655907	4420560
2	656386	4420826
3	656536	4420816
4	656753	4420996
5	656854	4420860
6	656671	4420710
7	656661	4420601
8	656492	4420677
9	656439	4420690
10	656375	4420607
11	656413	4420545
12	656023	4420416

Superfície: 17,87 ha

Queda prohibida la realització de aprofitaments madereros.

No podrán realizarse clareos o tareas silvícolas dentro de la microreserva, exceptuando los siguientes casos:

a) Programación de tareas de naturalización y recuperación de la vegetación característica de la zona, con la eliminación selectiva y progresiva de los pies menos desarrollados de los pinos, evitando la alteración del perfil del suelo y de las comunidades vegetales ya consolidadas.

b) Extracciones por motivos fitosanitarios o para la prevención de daños por caída sobre personas o las poblaciones de especies protegidas o amenazadas.

c) Clareos postincendio, en caso de que la zona sufriera incendios forestales. Estos clareos deberán constar en un programa específico multianual.

En caso de que se diseñen o realicen en las cercanías clareos de vegetación u otras medidas de reducción de la combustibilidad, se respetará un radio mínimo de 50 metros alrededor del perímetro de la microreserva, en el que estas actividades estarán sensiblemente atenuadas.

ANEXO II

Nueva delimitación y superficie de 3 microreservas de flora

Nueva delimitación y superficie de la microreserva de flora Los Lavajos de Sinarcas– Lavajo de Abajo:

La microreserva corresponde a la totalidad de las parcelas 5011 y 40 del polígono 502 del catastro vigente de Sinarcas

Superfície: 1,13 ha

Nueva delimitación y superficie de la microreserva de flora Serra del Castell de Xàtiva:

La microreserva queda delimitada por el polígono cuyos vèrtices tienen las coordenadas UTM sobre el huso 30 (datum ED50) siguientes:

Vèrtice	X	Y
1	715088	4318189
2	715107	4318145
3	715173	4318173
4	715256	4318193
5	715262	4318177
6	715123	4318115
7	715148	4318047
8	715060	4318034
9	714950	4318062
10	714830	4318059
11	714640	4318094

Superfície: 4,89 ha

Nueva delimitación y superficie de la microreserva de flora Barranco de las Balsillas (Aras de los Olmos).

La microreserva queda delimitada por el polígono cuyos vèrtices tienen las coordenadas UTM sobre el huso 30 (datum ED50) siguientes:

Vèrtice	X	Y
1	655907	4420560
2	656386	4420826
3	656536	4420816
4	656753	4420996
5	656854	4420860
6	656671	4420710
7	656661	4420601
8	656492	4420677
9	656439	4420690
10	656375	4420607
11	656413	4420545
12	656023	4420416

Superfície: 17,87 ha

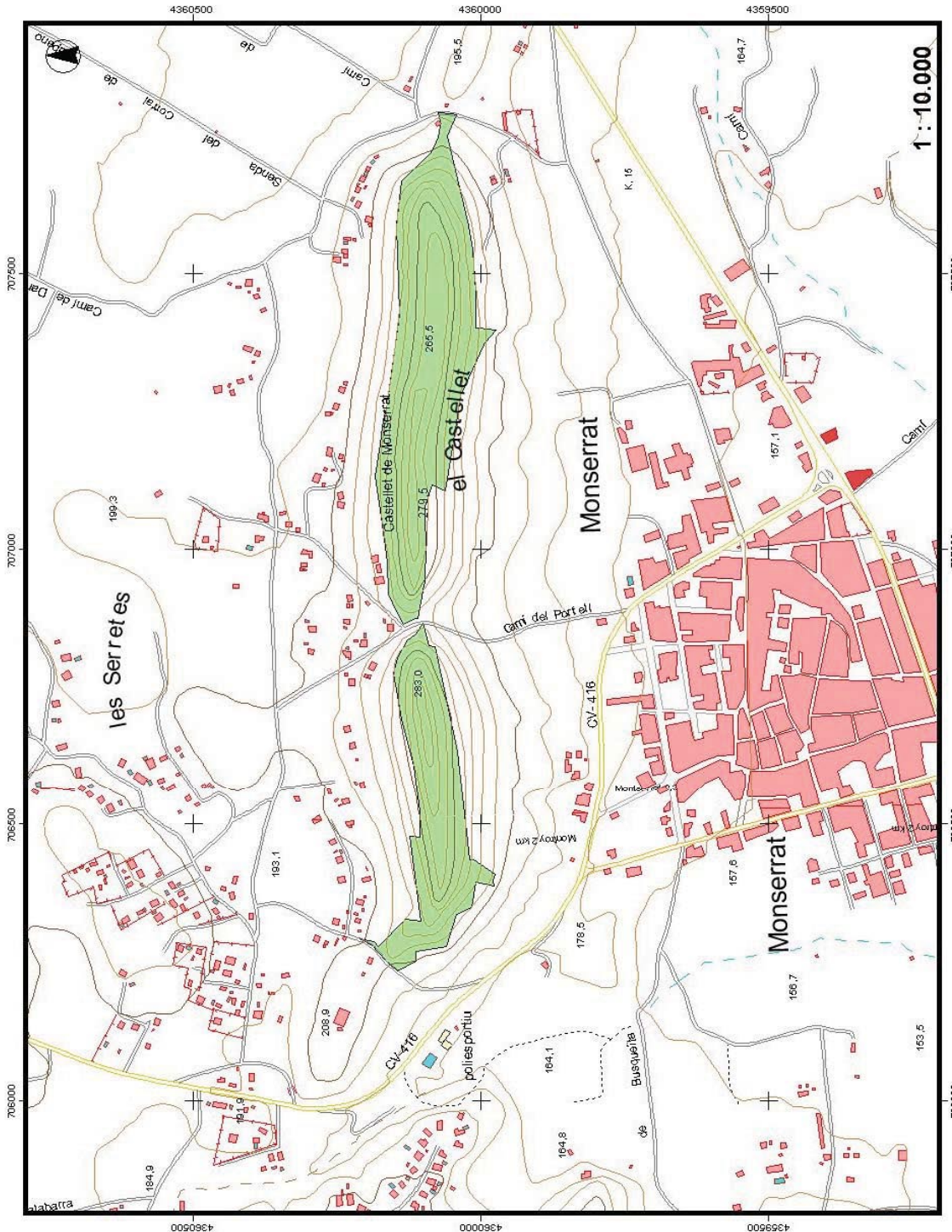
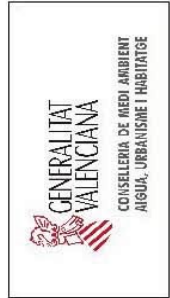
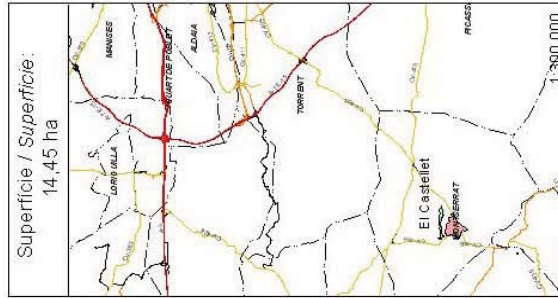
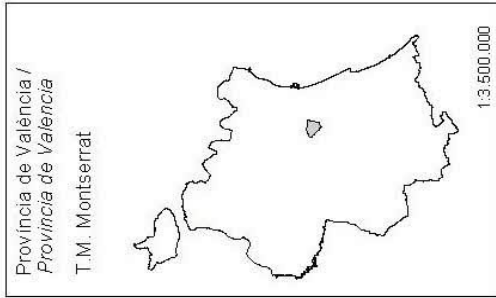

El Castellat



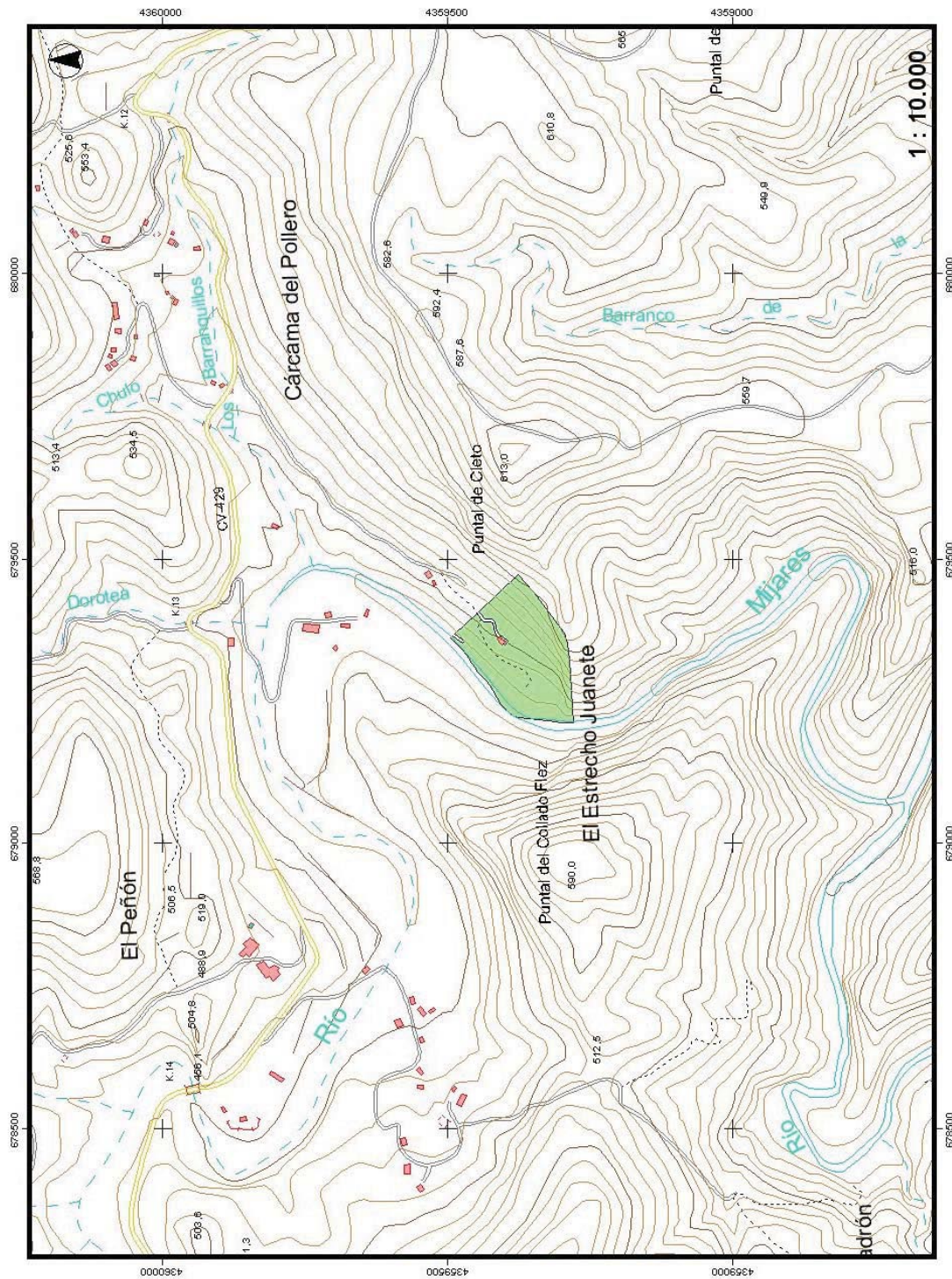
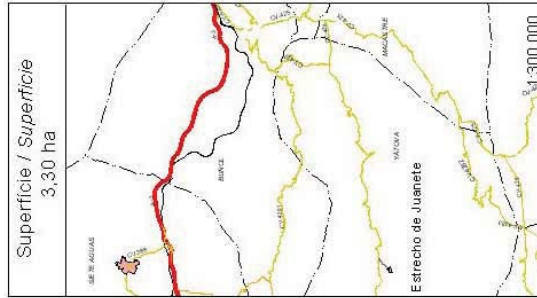
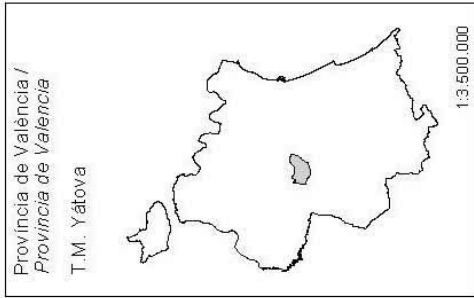

Estrecho de Juanete

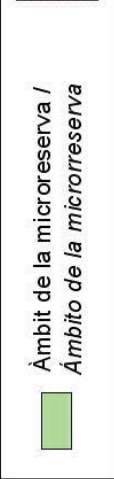

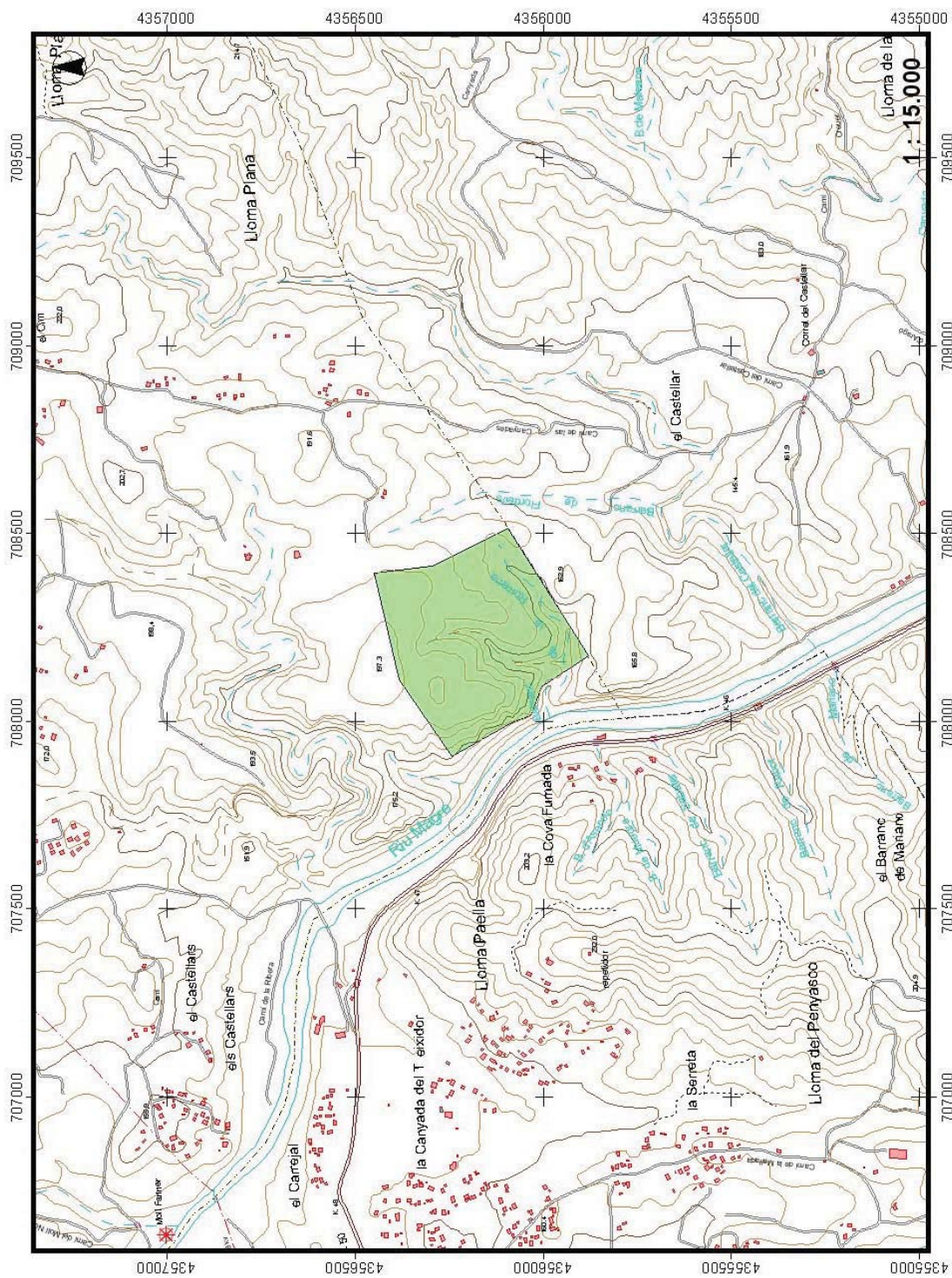
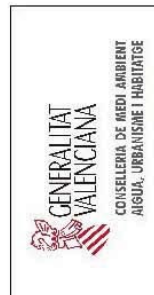
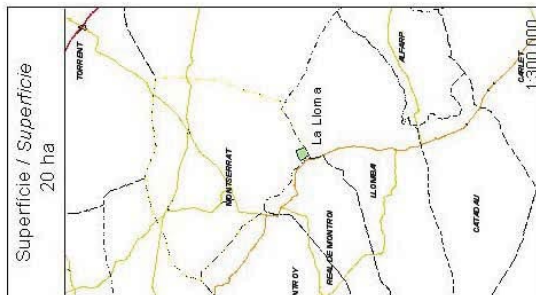
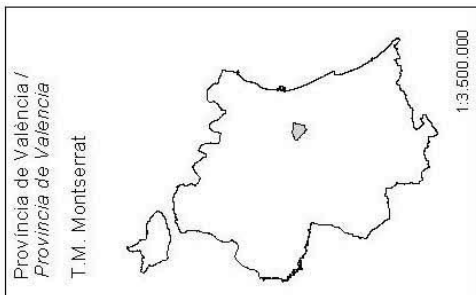

La Llima

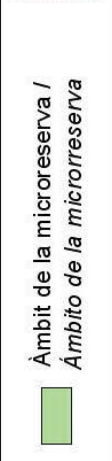

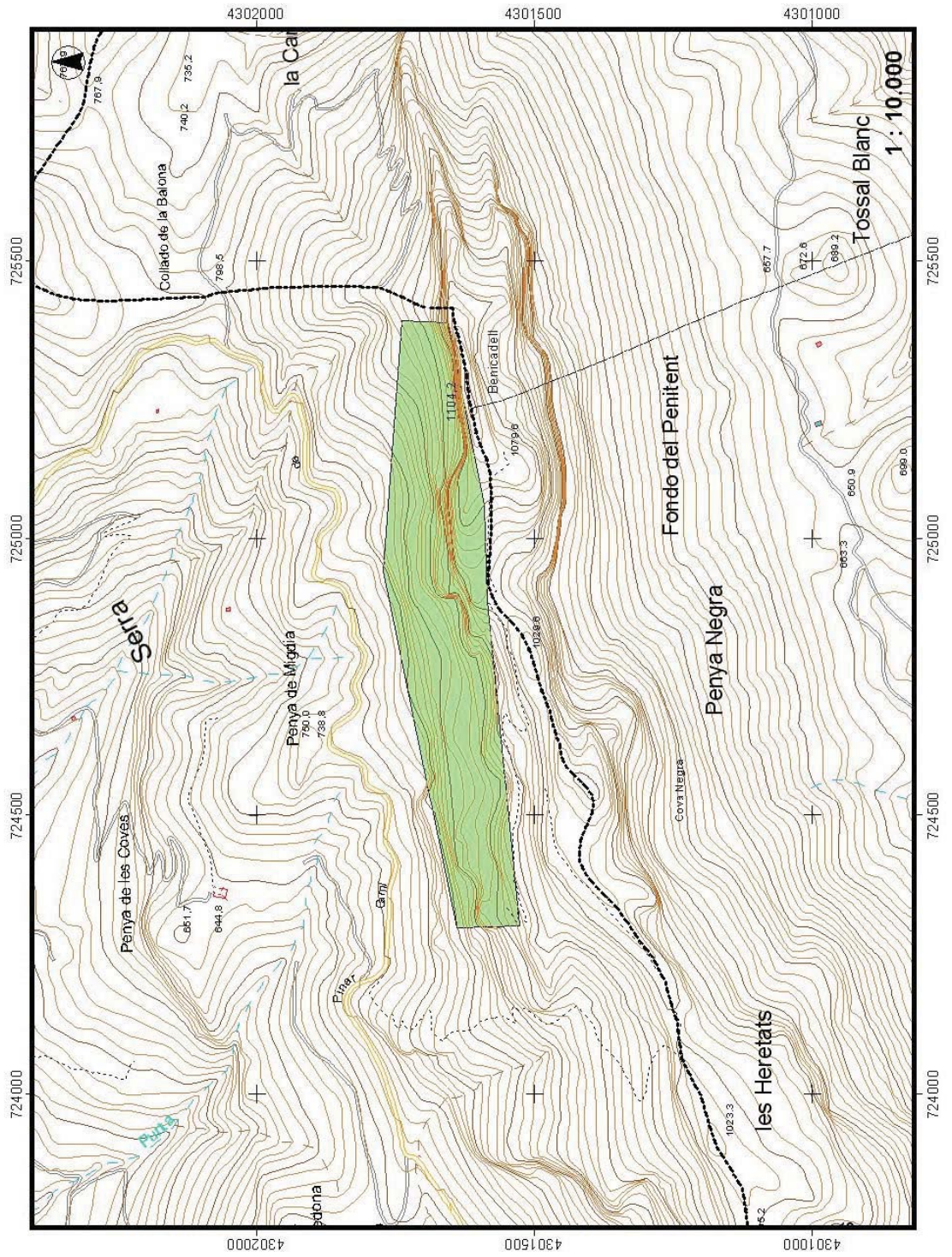
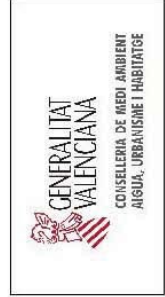
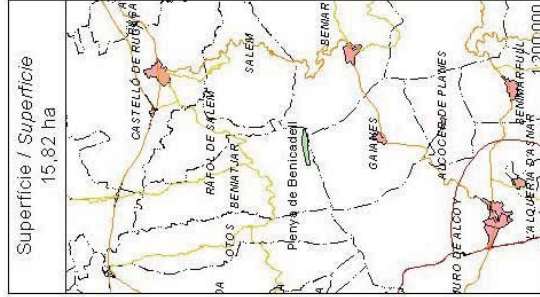
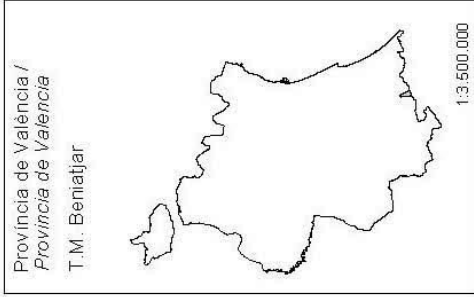

Penya de Benicadell



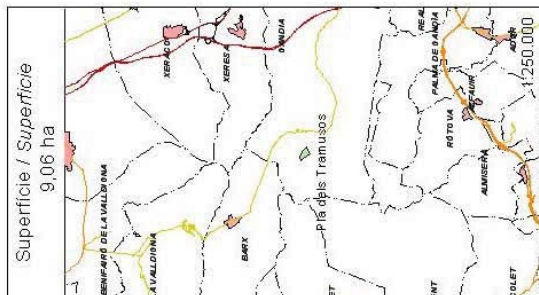
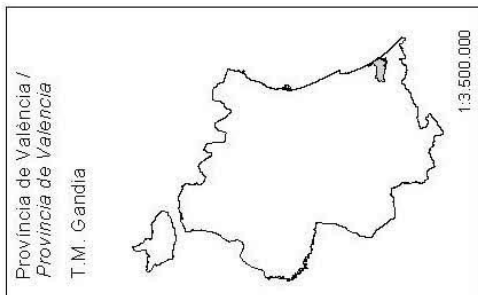

Pla dels Tramussos



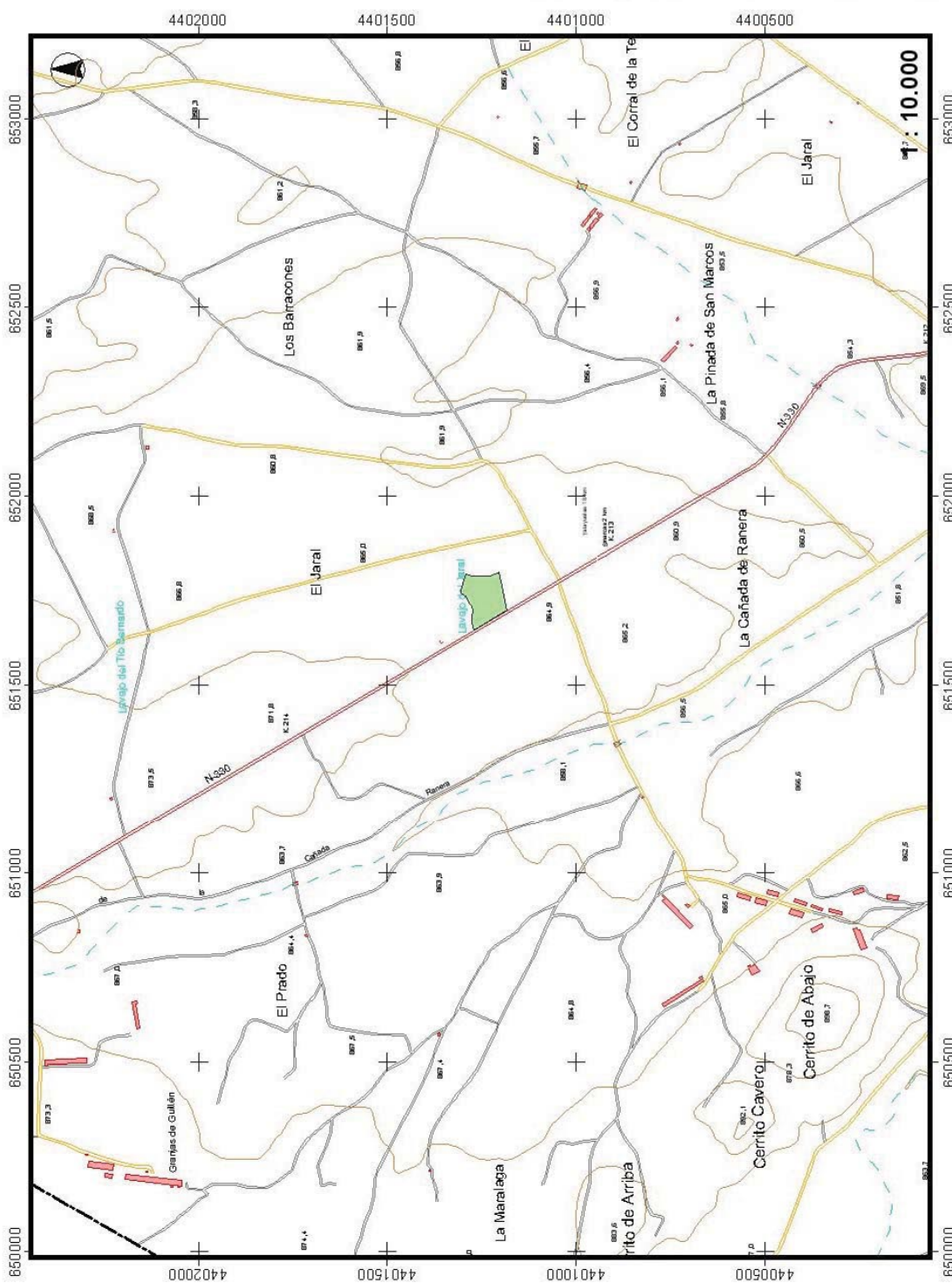
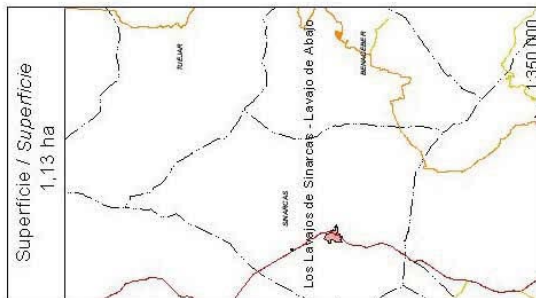
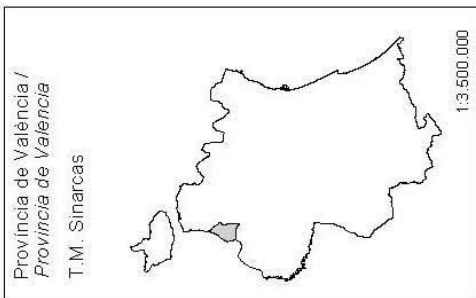

**Los Lavajos de Sinarcas -
Lavajo de Abajo**

 Àmbit de la microreserva /
 Àmbit de la microreserva

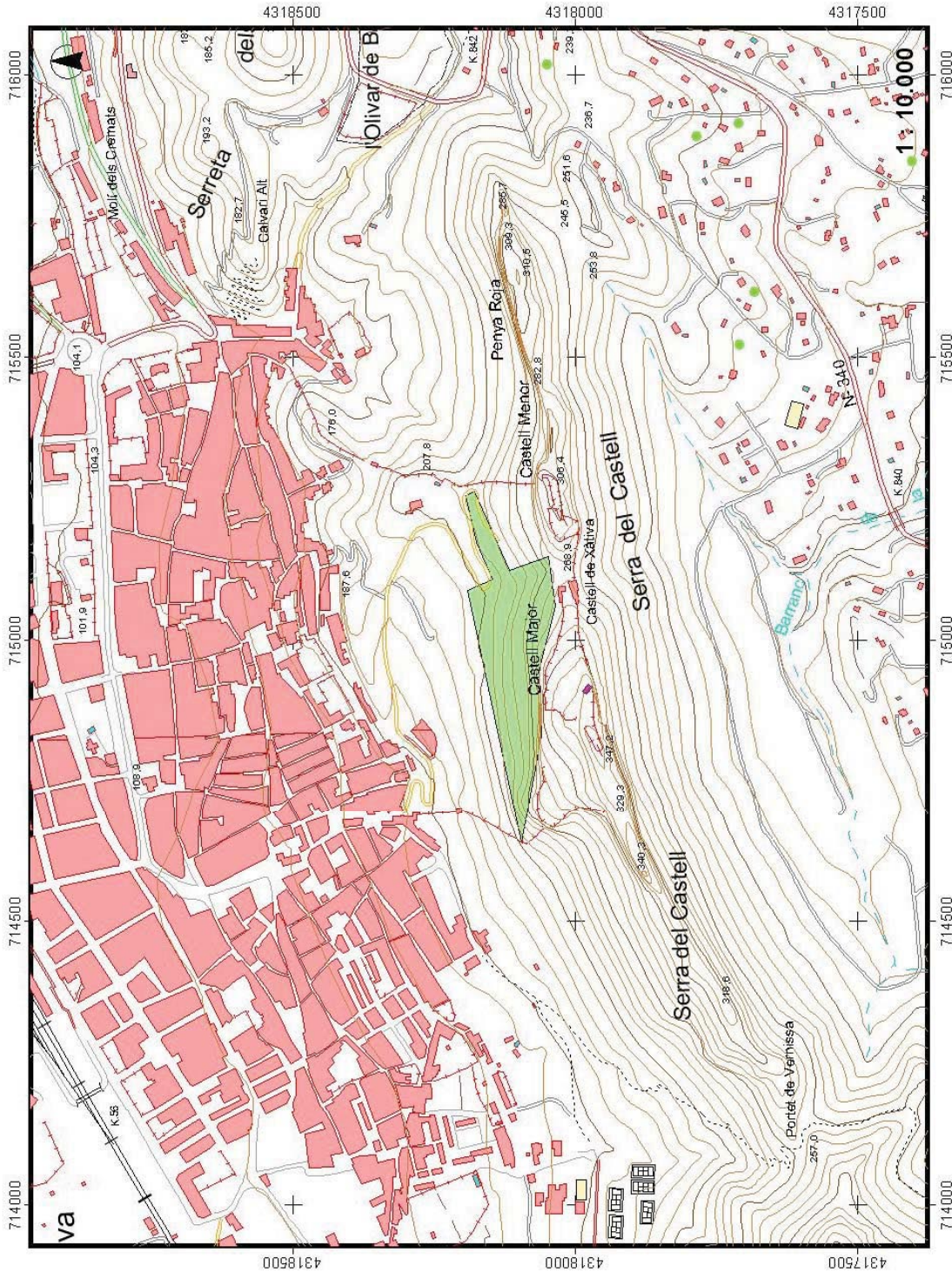
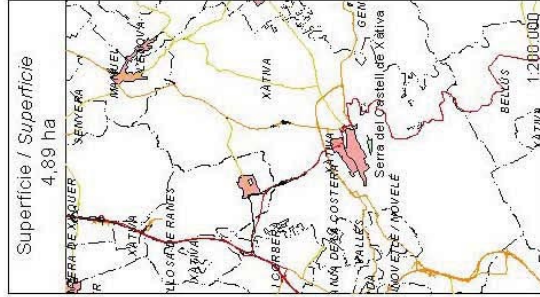
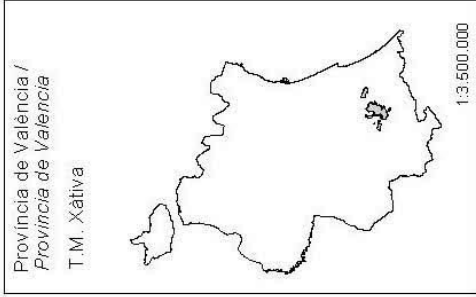

Serra del Castell de Xàtiva

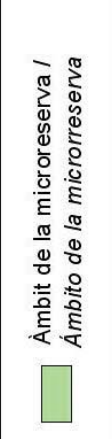

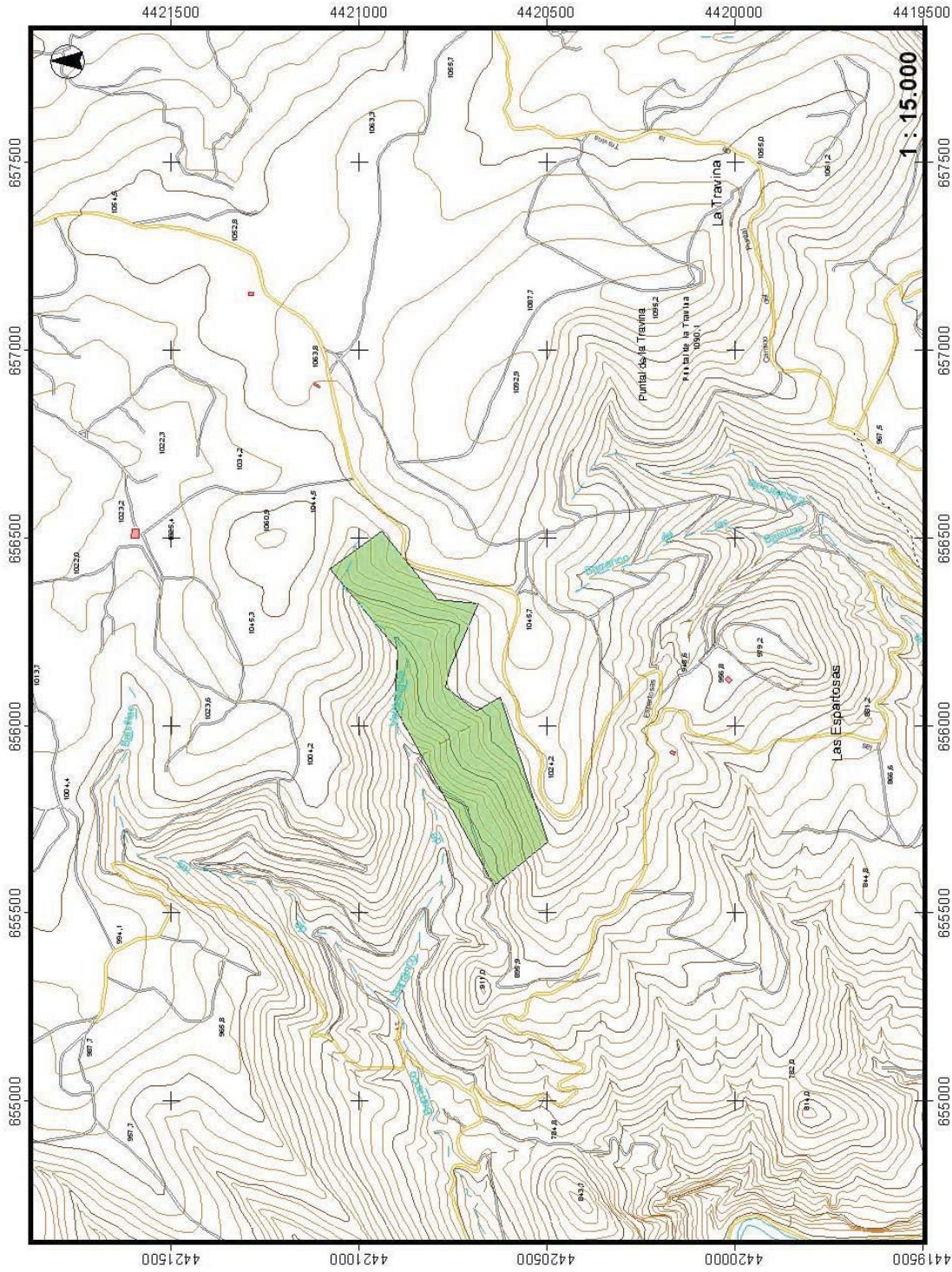
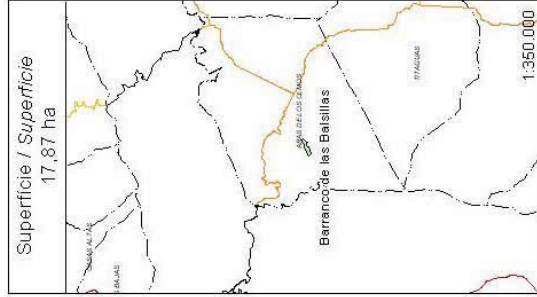
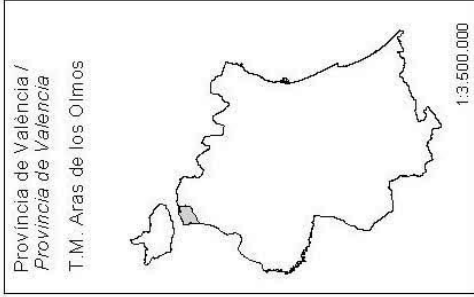

Barranto de las Balsillas

