

## Conselleria d'Agricultura, Medi Ambient, Canvi Climàtic i Desenvolupament Rural

DECRET 16/2016, de 19 de febrer, del Consell, pel qual es declara paratge natural municipal l'enclavament denominat Serra del Puig, en el terme municipal de Vinaròs. [2016/1216]

### PREÀMBUL

L'enclavament proposat per a ser declarat paratge natural municipal denominat Serra del Puig constitueix l'element paisatgístic més significatiu del terme municipal de Vinaròs. Els seus 165 metres d'alçària dominen la plana costanera, i ofereixen una àmplia panoràmica d'aquesta, en la qual els camps de cítrics s'estenen fins a la línia de costa, i ofereixen el mar, el contrast de fons.

Es tracta d'un turó aïllat de materials calcaris, que cal inscriure'l en el domini tectònic de les serralades costaneres catalanes, que prolonguen la seua influència en els relleus costaners de Castelló.

La vegetació present en la zona correspon al pis termomediterrani, amb matoll baix producte de la degradació de formacions climàtiques de carrascat litoral. L'estrat arbori el formen principalment peus de pi blanc (*Pinus halepensis*), junt amb els que apareixen alguns peus de carrasca (*Quercus ilex ssp. rotundifolia*). L'estrat arbustiu el formen majoritàriament el coscoll (*Quercus coccifera*), el llentiscle (*Pistacia lentiscus*), l'estepa (*Cistus albidus*), el margalló (*Chamaerops humilis*), el bruc (*Erica multiflora*) i el romer (*Rosmarinus officinalis*).

També és destacable la presència de dos arbres amb caràcter monumental en l'àmbit del paratge: una bellaombra centenària (*Phytolacca dioica*) i un om (*Ulmus minor*) bicentenari.

Quant a la fauna, és destacable la presència en la zona d'aus com l'àguila cuabarrada (*Aquila fasciata*), cadenera (*Carduelis carduelis*), gafarrons (*Serius serinus*) i pinsans (*Fringilla coelebs*), així com rèptils com la serp blanca (*Elaphe scalaris*) i mamífers, com el conill (*Oryctolagus cuniculus*).

Pel que fa al patrimoni històric i cultural, el paratge alberga dos béns de rellevància local, com són: el santuari de la Mare de Déu de la Misericòrdia i l'ermita de Sant Sebastià, així com dos jaciments arqueològics de gran interès, com són: el poblat ibèric del Puig de la Misericòrdia i l'ermita de la Mare de Déu de la Misericòrdia.

Es tracta, per tant, d'un espai d'elevat interès natural i cultural en l'àmbit local, la qual cosa en justifica la protecció, a fi de garantir-ne l'adequada conservació i el gaudi de la ciutadania, i es preserva al seu torn per a les generacions futures.

Per tot això, i a iniciativa de l'Ajuntament de Vinaròs, la Generalitat, en virtut del que estableix l'article 49.1.10a de l'Estatut d'Autonomia de la Comunitat Valenciana, que estableix, entre altres matèries, la competència exclusiva de la Generalitat sobre espais naturals protegits, d'acord amb el que disposa l'article 149.1.23a de la Constitució espanyola, i havent-se complert en el procediment els tràmits necessaris previstos tant en la Llei 11/1994, de 27 de desembre, de la Generalitat, d'Espais Naturals Protegits de la Comunitat Valenciana, com en el Decret 161/2004, de 3 de setembre, del Consell, de regulació dels paratges naturals municipals, així com el que disposa l'article 43 de la Llei 5/1983, de 30 de desembre, de la Generalitat, del Consell, a proposta de la consellera d'Agricultura, Medi Ambient, Canvi Climàtic i Desenvolupament Rural, conforme amb l'informe de l'Advocacia de la Generalitat i el Consell Jurídic Consultiu de la Comunitat Valenciana, i amb la deliberació prèvia del Consell, en la reunió del dia 19 de febrer de 2016,

### DECRETE

#### Article 1. Objecte

1. Es declara paratge natural municipal l'espai denominat Serra del Puig, en el terme municipal de Vinaròs, i s'hi estableix un règim jurídic de protecció, d'acord amb les normes contingudes en la Llei 11/1994, de 27 de desembre, de la Generalitat, d'Espais Naturals Protegits de la Comunitat Valenciana.

## Conselleria de Agricultura, Medio Ambiente, Cambio Climático y Desarrollo Rural

DECRETO 16/2016, de 19 de febrero, del Consell, por el que se declara paraje natural municipal el enclave denominado Serra del Puig, en el término municipal de Vinaròs. [2016/1216]

### PREÀMBULO

El enclave propuesto para su declaración como paraje natural municipal denominado Serra del Puig constituye el elemento paisajístico más significativo del término municipal de Vinaròs. Sus 165 metros de altura dominan la llanura costera, ofreciendo una amplia panorámica de esta, en la que los campos de cítricos se extienden hasta la línea de costa, ofreciendo el mar, el contraste de fondo.

Se trata de un cerro aislado de materiales calcáreos, que cabe inscribirlo en el dominio tectónico de las cordilleras costeras catalanas, que prolongan su influencia en los relieves costeros de Castellón.

La vegetación presente en la zona corresponde al piso termomediterráneo, con matorral bajo producto de la degradación de formaciones climáticas de carrascal litoral. El estrato arbóreo lo forman principalmente pies de pino carrasco (*Pinus halepensis*), junto a los que aparecen algunos pies de carrasca (*Quercus ilex ssp. rotundifolia*). El estrato arbustivo lo forman mayoritariamente la coscoja (*Quercus coccifera*), el lentisco (*Pistacia lentiscus*), la jara (*Cistus albidus*), el palmito (*Chamaerops humilis*), el brezo (*Erica multiflora*) y el romero (*Rosmarinus officinalis*).

También es reseñable la presencia en el ámbito del paraje de dos árboles con carácter monumental: un ombú centenario (*Phytolacca dioica*) y un olmo (*Ulmus minor*) bicentenario.

En cuanto a la fauna, es reseñable la presencia en la zona de aves como el águila perdicera (*Aquila fasciata*), jilguero (*Carduelis carduelis*), verdicillos (*Serius serinus*) y pinzones (*Fringilla coelebs*), así como reptiles como la culebra de escalera (*Elaphe scalaris*) y mamíferos, como el conejo (*Oryctolagus cuniculus*).

En lo que respecta al patrimonio histórico y cultural, el paraje alberga dos bienes de relevancia local, como son: el santuario de la Virgen de la Misericordia y la ermita de San Sebastián, así como dos yacimientos arqueológicos de gran interès, como son: el poblado ibérico del Puig de la Misericordia y la ermita de Nuestra Señora de la Misericordia.

Se trata, por tanto, de un espacio de elevado interès natural y cultural en el ámbito local, lo que justifica su protección, con el fin de garantizar su adecuada conservación y su disfrute por la ciudadanía, preservándolo a su vez para las generaciones futuras.

Por todo ello, y a iniciativa del Ayuntamiento de Vinaròs, la Generalitat, en virtud de lo establecido en el artículo 49.1.10.<sup>a</sup> del Estatuto de Autonomía de la Comunitat Valenciana, que establece, entre otras materias, la competencia exclusiva de la Generalitat sobre espacios naturales protegidos, de acuerdo con lo dispuesto en el artículo 149.1.23.<sup>a</sup> de la Constitución española, y habiéndose cumplido en el procedimiento los trámites necesarios previstos tanto en la Ley 11/1994, de 27 de diciembre, de la Generalitat, de Espacios Naturales Protegidos de la Comunitat Valenciana, como en el Decreto 161/2004, de 3 de septiembre, del Consell, de regulación de los parajes naturales municipales, así como lo dispuesto en el artículo 43 de la Ley 5/1983, de 30 de diciembre, de la Generalitat, del Consell, a propuesta de la consellera de Agricultura, Medio Ambiente, Cambio Climático y Desarrollo Rural, conforme con el informe de la Abogacía de la Generalitat y el Consell Jurídic Consultiu de la Comunitat Valenciana, y previa deliberación del Consell, en la reunión del día 19 de febrero de 2016,

### DECRETO

#### Artículo 1. Objeto

1. Se declara paraje natural municipal el espacio denominado Serra del Puig, en el término municipal de Vinaròs, estableciéndose para el mismo un régimen jurídic de protección, de acuerdo con las normas contenidas en la Ley 11/1994, de 27 de diciembre, de la Generalitat, de Espacios Naturales Protegidos de la Comunitat Valenciana.

2. En raó de l'interés ecològic, geomorfològic, paisatgístic i sociocultural del Paratge Natural Municipal Serra del Puig, i d'acord amb el que disposa l'esmentada Llei 11/1994, el dit règim jurídic està orientat a protegir la integritat dels ecosistemes naturals, i en conseqüència no s'admet qualsevol ús o activitat que pose en perill la conservació dels valors que en motiven la declaració.

#### *Article 2. Àmbit territorial*

1. El Paratge Natural Municipal Serra del Puig, amb una superfície de 17,45 hectàrees, es localitza en el terme municipal de Vinaròs, província de Castelló, i la seua delimitació textual i gràfica figura en els annexos I i II d'aquest decret.

2. En cas d'eventual discrepància entre la delimitació textual i la delimitació gràfica, en prevaldrà la primera.

#### *Article 3. Administració, gestió i assessorament*

1. L'administració i gestió del paratge natural municipal correspon a l'Ajuntament de Vinaròs.

2. La direcció general competent en matèria de medi ambient designarà un tècnic de la mateixa conselleria que tinga les competències en matèria mediambiental, el qual prestarà assistència tècnica i assessorament en la gestió del paratge natural municipal.

3. S'habilita l'Ajuntament de Vinaròs per a l'elaboració i aprovació d'una ordenança de gestió del Paratge Natural Municipal Serra del Puig, en la qual s'arregleraran les mesures i programes d'actuació necessaris per a la gestió del paratge natural municipal.

#### *Article 4. Règim de protecció*

1. Amb caràcter general, en l'àmbit del paratge natural municipal es prohibeixen aquells usos o activitats el desenvolupament dels quals puga suposar un deteriorament o regressió dels valors naturals la protecció dels quals es pretén.

Les activitats tradicionals compatibles amb les finalitats que motiven aquesta declaració, que no impliquen deteriorament o regressió dels hàbitats naturals i els sòls, podran seguir exercint-se dins dels límits previstos en la normativa sectorial que els siga aplicable.

S'exclou, en tot cas, la utilització urbanística dels terrenys inclosos en l'àmbit de l'espai natural protegit, d'acord amb les seues regulacions específiques i el que estableix el present decret.

2. En l'àmbit del paratge natural municipal les competències de les administracions públiques s'exerciran de manera que queden preservats tots els valors geomorfològics, botànics, ecològics, paisatgístics i culturals del paratge natural municipal, i s'avaluaran amb especial atenció els possibles impactes ambientals que puguen derivar-se de les activitats exercides en el seu àmbit.

#### *Article 5. Normes d'ordenació bàsica i detallada del Paratge Natural Municipal Serra del Puig*

1. En virtut del que disposa l'article 31.4 de la Llei 11/1994, de 27 de desembre, de la Generalitat, d'Espais Naturals Protegits de la Comunitat Valenciana, s'aproven les normes d'ordenació bàsica del Paratge Natural Municipal Serra del Puig en el terme municipal de Vinaròs, que s'inclouen, en la seua integritat, en l'annex III d'aquest decret.

2. Així mateix, en virtut del que disposa l'article 31.4 de la Llei 11/1994, de 27 de desembre, de la Generalitat, d'Espais Naturals Protegits de la Comunitat Valenciana, es faculta l'Ajuntament de Vinaròs perquè, en el marc de la normativa d'ordenació bàsica esmentada en l'apartat anterior, en el termini d'un any aprobe la corresponent ordenança municipal de gestió del Paratge Natural Municipal Serra del Puig, que continuarà l'ordenació detallada dels usos i activitats en l'àmbit d'aquest.

#### *Article 6. Consell de Participació del Paratge Natural Municipal*

1. Es crea el Consell de Participació del Paratge Natural Municipal Serra del Puig, com a òrgan col·legiat de caràcter consultiu, amb la finalitat de col·laborar en la gestió i canalitzar la participació dels propietaris i interessos socials i econòmics afectats.

2. El Consell de Participació estarà compost per:

2. En razón del interés ecológico, geomorfológico, paisajístico y sociocultural del Paraje Natural Municipal Serra del Puig, y de acuerdo con lo dispuesto en la citada Ley 11/1994, dicho régimen jurídico está orientado a proteger la integridad de los ecosistemas naturales, no admitiéndose, en consecuencia, cualquier uso o actividad que ponga en peligro la conservación de los valores que motivan su declaración.

#### *Artículo 2. Ámbito territorial*

1. El Paraje Natural Municipal Serra del Puig, con una superficie de 17,45 hectáreas, se localiza en el término municipal de Vinaròs, provincia de Castellón, figurando su delimitación textual y gráfica en los anexos I y II del presente decreto.

2. En caso de eventual discrepancia entre la delimitación textual y la delimitación gráfica, prevalecerá la primera de ellas.

#### *Artículo 3. Administración, gestión y asesoramiento*

1. La administración y gestión del paraje natural municipal corresponde al Ayuntamiento de Vinaròs.

2. La dirección general competente en la materia de medio ambiente designará un técnico de la propia conselleria que ostente las competencias en materia medioambiental, el cual prestará asistencia técnica y asesoramiento en la gestión del paraje natural municipal.

3. Se habilita al Ayuntamiento de Vinaròs para la elaboración y aprobación de una Ordenanza de Gestión del Paraje Natural Municipal Serra del Puig, en la que se recogerán las medidas y programas de actuación necesarios para la gestión del Paraje Natural Municipal.

#### *Artículo 4. Régimen de protección*

1. Con carácter general, en el ámbito del Paraje Natural Municipal se prohíben aquellos usos o actividades cuyo desarrollo pueda suponer un deterioro o regresión de los valores naturales cuya protección se pretende.

Las actividades tradicionales compatibles con las finalidades que motivan esta declaración, que no impliquen deterioro o regresión de los hábitats naturales y los suelos, podrán seguir ejerciéndose dentro de los límites contemplados en la normativa sectorial que les resulte de aplicación.

Se excluye, en todo caso, la utilización urbanística de los terrenos incluidos en el ámbito del espacio natural protegido, de acuerdo con sus regulaciones específicas y lo establecido por el presente decreto.

2. En el ámbito del paraje natural municipal las competencias de las administraciones públicas se ejercerán de modo que queden preservados todos los valores geomorfológicos, botánicos, ecológicos, paisajísticos y culturales del paraje natural municipal, evaluando con especial atención los posibles impactos ambientales que puedan derivarse de las actividades desarrolladas en su ámbito.

#### *Artículo 5. Normas de ordenación básica y pormenorizada del Paraje Natural Municipal Serra del Puig*

1. En virtud de lo dispuesto en el artículo 31.4 de la Ley 11/1994, de 27 de diciembre, de la Generalitat, de Espacios Naturales Protegidos de la Comunitat Valenciana, se aprueban las normas de ordenación básica del Paraje Natural Municipal Serra del Puig en el término municipal de Vinaròs, que se incluyen, en su integridad, en el anexo III de este decreto.

2. Asimismo, en virtud de lo dispuesto en dicho artículo 31.4 de la Ley 11/1994, de 27 de diciembre, de la Generalitat, de Espacios Naturales Protegidos de la Comunitat Valenciana, se faculta al Ayuntamiento de Vinaròs para que, en el marco de la normativa de ordenación básica referida en el apartado anterior, en el plazo de un año apruebe la correspondiente ordenanza municipal de gestión del Paraje Natural Municipal Serra del Puig, que contendrá la ordenación pormenorizada de los usos y actividades en el ámbito del mismo.

#### *Artículo 6. Consejo de Participación del Paraje Natural Municipal*

1. Se crea el Consejo de Participación del Paraje Natural Municipal Serra del Puig, como órgano colegiado de carácter consultivo, con la finalidad de colaborar en la gestión y canalizar la participación de los propietarios e intereses sociales y económicos afectados.

2. El Consejo de Participación estará compuesto por:

a) Tres representants, elegits mitjançant un acord del Ple, per l'Ajuntament de Vinaròs, un dels quals actuarà com a secretari del Consell de Participació.

b) Un representant dels serveis territorials a Castelló de la conselleria competent en matèria de medi ambient.

c) Dos representants dels interessos socials, institucionals o econòmics, afectats o que col·laboren en la conservació dels valors naturals a través de l'activitat científica, l'acció social, l'aportació de recursos de qualsevol classe o els objectius de la qual coincidisquen amb la finalitat de l'espai natural protegit, amb caràcter rotatori biennal, elegit per les entitats, associacions o col·lectius entre ells per règim de majoria.

L'Ajuntament podrà proposar la modificació de la composició del Consell de Participació per a donar cabuda a altres representants de col·lectius amb interessos en el paratge natural municipal. La modificació de la composició del Consell de Participació haurà de ser aprovada per decret del Consell.

3. El Consell de Participació del Paratge Natural Municipal es constituirà en el termini de sis mesos des que siga declarat. Aquesta constitució haurà de ser comunicada per l'Ajuntament de Vinaròs a l'òrgan competent en matèria de medi ambient en el termini de dos mesos.

4. Seran funcions del mencionat òrgan col·legiat de caràcter consultiu les previstes en l'article 50 de la Llei 11/1994, de 27 de desembre, de la Generalitat, d'Espais Naturals Protegits de la Comunitat Valenciana.

5. El president del Consell de Participació serà nomenat per l'Ajuntament de Vinaròs, mitjançant acord del Ple, entre els membres del Consell de Participació.

6. A fi d'establir un funcionament adequat en l'actuació del Consell de Participació, aquest podrà aprovar unes normes internes de funcionament, sense perjudici del que disposa respecte d'això la legislació vigent en matèria de procediment administratiu comú.

#### *Article 7. Mitjans econòmics*

1. El finançament dels costos derivats de la gestió del Paratge Natural Municipal Serra del Puig anirà a càrrec de l'Ajuntament de Vinaròs.

2. L'Ajuntament de Vinaròs habilitarà en els seus pressupostos els crèdits necessaris per a la correcta gestió del Paratge Natural Municipal Serra del Puig.

3. La conselleria competent en matèria de medi ambient podrà participar si així ho considera oportú, en el finançament del Paratge Natural Municipal Serra del Puig, sense perjudici dels mitjans econòmics que poden aportar altres entitats públiques o privades que puguen tindre interès a coadjuvar al manteniment del dit paratge natural municipal.

#### *Article 8. Règim d'infraccions i sancions*

1. La inobservança o infracció de la normativa aplicable al Paratge Natural Municipal Serra del Puig serà sancionada de conformitat amb la Llei 11/1994, de 27 de desembre, de la Generalitat, d'Espais Naturals Protegits de la Comunitat Valenciana, i amb la Llei 42/2007, de 13 de desembre, del Patrimoni Natural i de la Biodiversitat, sense perjudici del que s'exigeix en via penal, civil o de qualsevol altre ordre en que pugua incórrer.

2. Els infractors estaran obligats, en tot cas, a reparar els danys causats i restituir els llocs i elements alterats al seu estat original.

### DISPOSICIÓ ADDICIONAL

#### *Única. No increment de despesa*

L'aplicació i el desplegament d'aquest decret no podrà tindre cap incidència en la dotació de tots i cada un dels capítols de despesa assignat a la conselleria competent en matèria d'espais naturals protegits, i, en tot cas, haurà de ser atés amb els mitjans personals i materials d'aquesta conselleria.

a) Tres representantes, elegidos mediante acuerdo del Pleno, por el Ayuntamiento de Vinaròs, uno de los cuales actuará como secretario del Consejo de Participación.

b) Un representante de los servicios territoriales en Castellón de la conselleria competente en materia de medio ambiente.

c) Dos representantes de los intereses sociales, institucionales o económicos, afectados o que colaboren en la conservación de los valores naturales a través de la actividad científica, la acción social, la aportación de recursos de cualquier clase o cuyos objetivos coincidan con la finalidad del espacio natural protegido, con carácter rotatorio bienal, elegido por las entidades, asociaciones o colectivos entre ellos por régimen de mayoría.

El Ayuntamiento podrá proponer la modificación de la composición del Consejo de Participación para dar cabida a otros representantes de colectivos con intereses en el paraje natural municipal. La modificación de la composición del Consejo de Participación deberá ser aprobada por decreto del Consell.

3. El Consejo de Participación del Paraje Natural Municipal se constituirá en el plazo de seis meses desde la declaración del mismo. Esta constitución, deberá ser comunicada por el Ayuntamiento de Vinaròs al órgano competente en materia de medio ambiente en el plazo de dos meses.

4. Serán funciones de dicho órgano colegiado de carácter consultivo las previstas en el artículo 50 de la Ley 11/1994, de 27 de diciembre, de la Generalitat, de Espacios Naturales Protegidos de la Comunitat Valenciana.

5. El presidente del Consejo de Participación será nombrado por el Ayuntamiento de Vinaròs, mediante acuerdo del Pleno, de entre los miembros del Consejo de Participación.

6. Con objeto de establecer un funcionamiento adecuado en la actuación del Consejo de Participación, este podrá aprobar unas normas internas de funcionamiento, sin perjuicio de lo dispuesto al respecto por la legislación vigente en materia de procedimiento administrativo común.

#### *Artículo 7. Medios económicos*

1. La financiación de los costes derivados de la gestión del Paraje Natural Municipal Serra del Puig correrá por cuenta del Ayuntamiento de Vinaròs.

2. El Ayuntamiento de Vinaròs habilitará en sus presupuestos los créditos necesarios para la correcta gestión del Paraje Natural Municipal Serra del Puig.

3. La conselleria competente en materia de medio ambiente podrá participar, si así lo estima oportuno, en la financiación del Paraje Natural Municipal Serra del Puig, sin perjuicio de los medios económicos que pueden aportar otras entidades públicas o privadas que puedan tener interés en coadyuvar al mantenimiento de dicho paraje natural municipal.

#### *Artículo 8. Régimen de infracciones y sanciones*

1. La inobservancia o infracción de la normativa aplicable al Paraje Natural Municipal Serra del Puig será sancionada de conformidad con la Ley 11/1994, de 27 de diciembre, de la Generalitat, de Espacios Naturales Protegidos de la Comunitat Valenciana, y con la Ley 42/2007, de 13 de diciembre, del Patrimonio Natural y de la Biodiversidad, sin perjuicio de lo exigible en vía penal, civil o de cualquier otro orden en que se pudiera incurrir.

2. Los infractores estarán obligados, en todo caso, a reparar los daños causados y restituir los lugares y elementos alterados a su estado original.

### DISPOSICIÓ ADDICIONAL

#### *Única. No incremento de gasto*

La aplicación y el desarrollo de este decreto no podrá tener incidencia alguna en la dotación de todos y cada uno de los capítulos de gasto asignado a la conselleria competente en materia de espacios naturales protegidos, y, en todo caso, deberá ser atendido con los medios personales y materiales de esta conselleria.

## DISPOSICIONS FINALS

### *Primera. Revisió*

Qualsevol modificació del que estableix el present decret haurà de ser aprovada per decret del Consell, amb audiència prèvia de l'Ajuntament de Vinaròs, i haurà de raonar-se la necessitat d'aquesta modificació, que haurà d'estar justificada per una millora en la protecció de l'espai natural. La modificació es tramitarà per mitjà del procediment vigent en aquest moment per a la declaració de paratges naturals municipals.

### *Segona. Execució i desplegament*

S'autoritza la persona titular de la conselleria competent en la matèria de medi ambient perquè, en el marc de les seues competències, dicte el que és necessari per a l'execució i desplegament del present decret.

### *Tercera. Entrada en vigor*

Aquest decret entrarà en vigor l'endemà de ser publicat en el *Diari Oficial de la Comunitat Valenciana*.

València, 19 de febrer de 2016

El president de la Generalitat,  
XIMO PUIG I FERRER

La consellera d'Agricultura, Medi Ambient,  
Canvi Climàtic i Desenvolupament Rural,  
ELENA CEBRIÁN CALVO

## ANNEX I

### *Delimitació del Paratge Natural Municipal Serra del Puig*

1. La delimitació del Paratge Natural Municipal Serra del Puig queda definida pels límits següents:

– Nord: d'oest a est, el límit comença en la parcel·la cadastral número 19 del polígon 58 i prossegueix per terreny forestal corresponent a parcel·les de propietat municipal, fins a arribar a la llinda amb la parcel·la 106 del polígon 59.

– Oest: el límit coincideix amb el camí d'accés al corral de prova i, posteriorment, continua per la llinda de la parcel·la 19 del polígon 58.

– Sud: el límit coincideix ací amb la carretera de pujada a l'ermita de Sant Sebastià i la part inferior de la parcel·la 202 del polígon 59, on es localitza el poblat ibèric del Puig.

– Est: de nord a sud, el límit prossegueix per la llinda de les parcel·les de propietat municipal número 106 i 202 del polígon 59.

2. L'àmbit territorial del Paratge Natural Serra del Puig queda definit, segons la cartografia oficial de la Direcció General de Cadastre de gener de 2015, per les següents parcel·les cadastrals del terme municipal de Vinaròs:

– Parcel·les de propietat pública:

a) Íntegrament:

Polígon 58, parcel·la 19.

b) Parcialment:

– Polígon 58, parcel·les 203, 9001 i 202.

– Polígon 59, parcel·les 202 i 106.

– Parcel·les de propietat privada:

No s'inclouen parcel·les de propietat privada.

3. Delimitació geogràfica: el Paratge Natural Municipal Serra del Puig queda delimitat pel polígon els vèrtexs del qual, amb les seues corresponents coordenades (que consideren el sistema de referència European Datum 1950 (ED 50) i el sistema cartogràfic UTM (fus 30 N)), s'inclouen en un arxiu en format digital, que es troba a disposició de qui desitge consultar-lo en les dependències de la direcció general competent en matèria de medi ambient.

4. La superfície total del Paratge Natural Municipal Serra del Puig és de 17,45 hectàrees.

## DISPOSICIONES FINALES

### *Primera. Revisión*

Cualquier modificación de lo establecido en el presente decreto deberá ser aprobada por decreto del Consell, previa audiencia del Ayuntamiento de Vinaròs, debiendo razonarse la necesidad de tal modificación, que deberá estar justificada por una mejora en la protección del espacio natural. La modificación se tramitará mediante el procedimiento vigente en ese momento para la declaración de parajes naturales municipales.

### *Segunda. Ejecución y desarrollo*

Se autoriza a la persona titular de la conselleria competente en la materia de medio ambiente para que, en el marco de sus competencias, dicte lo necesario para la ejecución y desarrollo del presente decreto.

### *Tercera. Entrada en vigor*

El presente decreto entrará en vigor el día siguiente al de su publicación en el *Diari Oficial de la Comunitat Valenciana*.

Valencia, 19 de febrero de 2016

El president de la Generalitat,  
XIMO PUIG I FERRER

La consellera de Agricultura, Medio Ambiente,  
Cambio Climático y Desarrollo Rural,  
ELENA CEBRIÁN CALVO

## ANEXO I

### *Delimitación del Paraje Natural Municipal Serra del Puig*

1. La delimitación del Paraje Natural Municipal Serra del Puig queda definida por los siguientes límites:

– Norte: de oeste a este, el límite empieza en la parcela catastral número 19 del polígono 58 y prosigue por terreno forestal correspondiente a parcelas de propiedad municipal, hasta llegar al linde con la parcela 106 del polígono 59.

– Oeste: el límite coincide con el camino de acceso al tentadero y, posteriormente, continua por el linde de la parcela 19 del polígono 58.

– Sur: el límite coincide aquí con la carretera de subida a la ermita de Sant Sebastià y la parte inferior de la parcela 202 del polígono 59, donde se localiza el poblado ibérico del Puig.

– Este: de norte a sur, el límite prosigue por el linde de las parcelas de propiedad municipal número 106 y 202 del polígono 59.

2. El ámbito territorial del Paraje Natural Serra del Puig queda definido, según la cartografía oficial de la Dirección General de Catastro de enero de 2015, por las siguientes parcelas catastrales del término municipal de Vinaròs:

– Parcelas de propiedad pública:

a) Íntegramente:

Polígono 58, parcela 19.

b) Parcialmente:

– Polígono 58, parcelas 203, 9001 y 202.

– Polígono 59, parcelas 202 y 106.

– Parcelas de propiedad privada:



No se incluyen parcelas de propiedad privada.

3. Delimitación geográfica: el Paraje Natural Municipal Serra del Puig queda delimitado por el polígono cuyos vértices, con sus correspondientes coordenadas, que consideran el sistema de referencia European Datum 1950 (ED 50) y el sistema cartográfico UTM (huso 30 N), se incluyen en un archivo en formato digital que se halla a disposición de quien desee consultarlo en las dependencias de la dirección general competente en materia de medio ambiente.

4. La superficie total del Paraje Natural Municipal Serra del Puig es de 17,45 hectáreas.

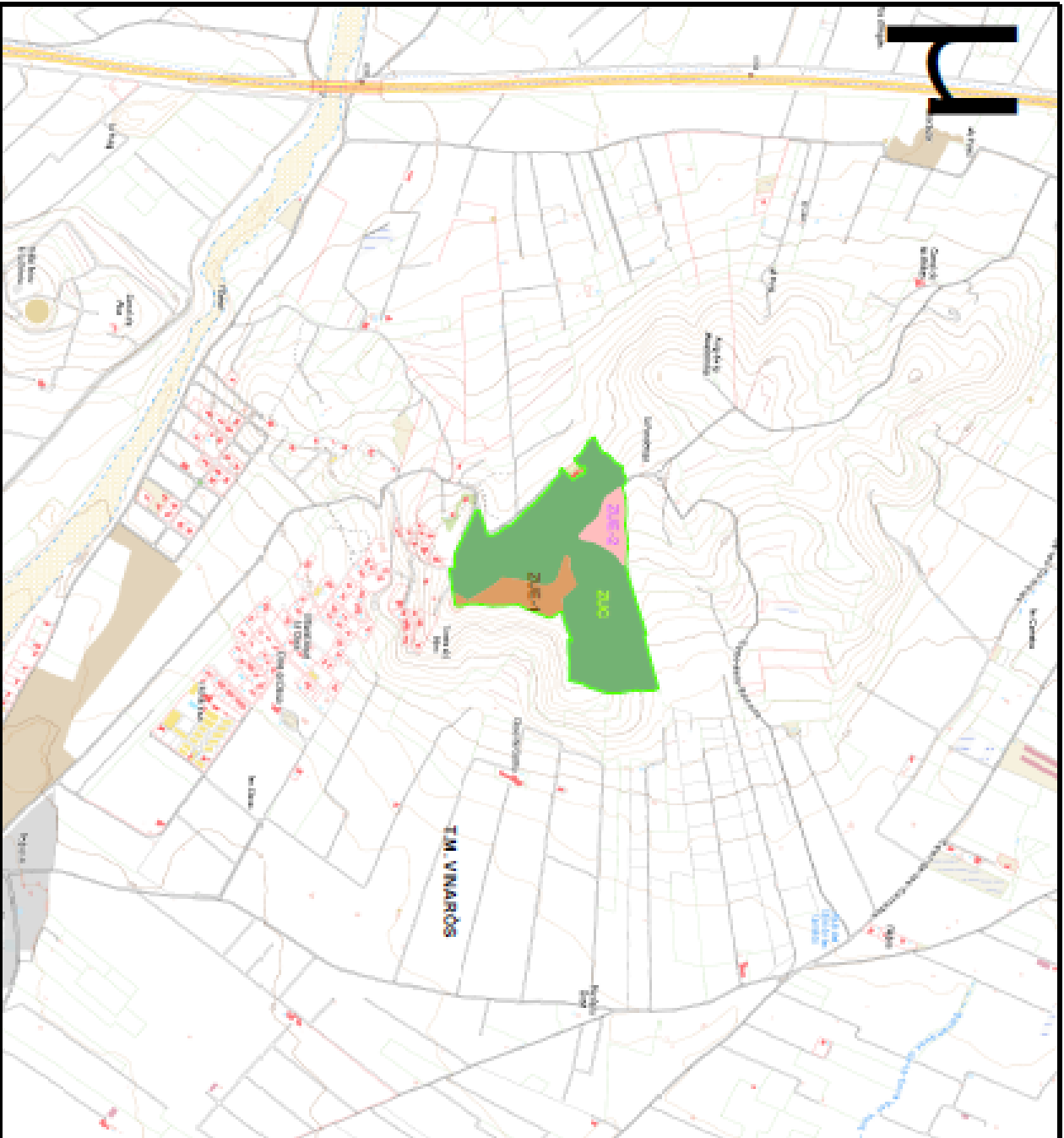
ANNEX II / ANEXO II  
Delimitació gràfica / Delimitación gráfica



<p><b>Legenda</b></p> <ul style="list-style-type: none"> <li><span style="display: inline-block; width: 15px; height: 10px; border: 1px solid green; margin-right: 5px;"></span> Límit s'espai natural municipal</li> <li><span style="display: inline-block; width: 15px; height: 10px; background-color: #e67e22; margin-right: 5px;"></span> Zona de Uso Especial (ZUE)</li> <li><span style="display: inline-block; width: 15px; height: 10px; background-color: #f1c40f; margin-right: 5px;"></span> Área de Uso Público-Cultural (ZUE-1)</li> <li><span style="display: inline-block; width: 15px; height: 10px; background-color: #f08080; margin-right: 5px;"></span> Área de instalaciones de Telecomunicación (ZUE-2)</li> <li><span style="display: inline-block; width: 15px; height: 10px; background-color: #27ae60; margin-right: 5px;"></span> Zona de Uso Compatible (ZUC)</li> <li><span style="display: inline-block; width: 15px; height: 10px; background-color: #2e8b57; margin-right: 5px;"></span> Área forestal</li> </ul>	 <b>Ajuntament de</b> <b>Vinaròs</b>	<p><b>TITULO DEL PROYECTO:</b> MEMORIA JUSTIFICATIVA DEL PARQUE NATURAL MUNICIPAL "SERENA DEL PUIG"</p> <p><b>EMPLAZAMIENTO:</b> T. H. DE VINARÓS</p>
		
<p><b>TITULO DEL PLANO:</b> ZONIFICACION</p> <p>ESCALA: 1:10.000    PLANO Nº: 4    FECHA: NOVIEMBRE 2014</p>		

ANNEX III

*Normes bàsiques d'ordenació del Paratge Natural Municipal Serra del Puig, en el terme municipal de Vinaròs*

**TÍTOL I  
DISPOSICIONS GENERALS**

*Article 1. Naturalesa de les normes de protecció*

Aquestes normes de protecció es redacten a l'empara del que disposa l'article 31.4 de la Llei 11/1994, de 27 de desembre, de la Generalitat, d'Espais Naturals Protegits de la Comunitat Valenciana.

*Article 2. Finalitat*

L'objectiu genèric pel qual es redacten aquestes normes bàsiques d'ordenació és l'establiment de les mesures necessàries per a garantir la protecció del Paratge Serra del Puig quant a la conservació i a la millora de la fauna i la flora, així com de les singularitats geològiques, paisatgístiques, socials i religiosoculturals que presenta. Les normes de protecció constitueixen, per tant, el marc que regularà el règim de l'espai natural, els seus usos i activitats i el seu ús públic.

*Article 3. Efectes*

1. Les normes de protecció del Paratge Natural Municipal Serra del Puig seran aplicables directament i prevaldran sobre el planejament urbanístic municipal.

2. El planejament urbanístic municipal que s'aprove després de la declaració del Paratge Natural Municipal Serra del Puig haurà d'ajustar-se a les determinacions protectores contingudes en aquestes normes, assignant les classificacions i qualificacions del sòl d'acord amb les normes i criteris que s'hi estableixen, de manera que es respecten les limitacions d'ús imposades per aquestes.

3. Aquestes normes de protecció del Paratge Natural Municipal Serra del Puig s'entendran sense perjudici de les contingudes en les legislacions sectorials i, en particular, de les normes, reglaments o plans que s'aproven per al desenvolupament i compliment de la finalitat protectora d'aquest paratge, així com les d'aquells destinats a la millora de la qualitat de vida de la ciutadania i el desenvolupament sostenible.

En cas que aquestes normes de protecció resulten més detallades o protectores, s'aplicaran aquestes, amb preferència sobre la continguda en la legislació sectorial, sempre que no estiguen en contradicció amb la seua finalitat.

*Article 4. Interpretació*

1. En la interpretació d'aquestes normes de protecció haurà d'atendre's el que resulte de la seua consideració com un tot unitari, utilitzant sempre la memòria informativa i justificativa com a document el qual conté els criteris i principis que han orientat la redacció d'aquestes.

2. En cas de conflicte entre el text d'aquestes normes de protecció i els documents gràfics, prevaldran les primeres, excepte quan la interpretació derivada dels plans estiga recolzada també per la memòria, de tal manera que es faça patent l'existència d'algun error material en les normes.

3. En l'aplicació d'aquestes normes de protecció prevaldrà aquella interpretació que comporte un major grau de protecció dels valors naturals i culturals, de l'àmbit del paratge.

*Article 5. Règim d'avaluació d'impactes ambientals*

1. Els projectes, plans, actuacions, obres i activitats que es realitzen o implanten en l'àmbit territorial del paratge se sotmetran al règim d'avaluació ambiental establert en la legislació autonòmica valenciana i estatal sobre avaluació d'impacte ambiental vigent en aquest moment.

2. Totes les declaracions i estimacions d'impacte ambiental que afecten l'àmbit del paratge natural municipal se sotmetran a la consulta de l'òrgan competent en matèria de medi ambient, així com a l'òrgan gestor del paratge natural municipal.

*Article 6. Autoritzacions i informes previs*

1. La present normativa especifica les actuacions, plans i projectes l'execució dels quals requereix l'autorització especial de l'Ajuntament

ANEXO III

*Normas de ordenación básica del Paraje Natural Municipal Serra del Puig, en el término municipal de Vinaròs*

**TÍTULO I  
DISPOSICIONES GENERALES**

*Artículo 1. Naturaleza de las normas de protección*

Estas normas de protección se redactan al amparo de lo dispuesto en el artículo 31.4 de la Ley 11/1994, de 27 de diciembre, de la Generalitat, de Espacios Naturales Protegidos de la Comunitat Valenciana.

*Artículo 2. Finalidad*

El objetivo genérico por el cual se redactan estas normas básicas de ordenación es el establecimiento de las medidas necesarias para garantizar la protección del Paraje Serra del Puig en razón de la conservación y mejora de la fauna y flora, así como de las singularidades geológicas, paisajísticas, sociales y religioso-culturales que presenta. Las normas de protección constituyen, por tanto, el marco que regulará el régimen del espacio natural, los usos y actividades y el uso público del mismo.

*Artículo 3. Efectos*

1. Las normas de protección del Paraje Natural Municipal Serra del Puig serán de aplicación directa y prevalecerán sobre el planeamiento urbanístico municipal.

2. El planeamiento urbanístico municipal que se apruebe con posterioridad a la declaración del Paraje Natural Municipal Serra del Puig deberá ajustarse a las determinaciones protectoras contenidas en estas normas, asignando las clasificaciones y calificaciones del suelo con arreglo a las normas y criterios aquí establecidos, de forma que se respeten las limitaciones de uso impuestas por estas.

3. Estas normas de protección del Paraje Natural Municipal Serra del Puig se entenderán sin perjuicio de las contenidas en las legislaciones sectoriales, y, en particular, de las normas, reglamentos o planes que se aprueben para el desarrollo y cumplimiento de la finalidad protectora de este paraje, así como las de aquellos destinados a la mejora de la calidad de vida de la ciudadanía y el desarrollo sostenible.

En el caso de que esas normas de protección resultaran más detalladas o protectoras, se aplicarán estas, con preferencia sobre la contenida en la legislación sectorial, siempre que no estén en contradicción con la finalidad de la misma.

*Artículo 4. Interpretación*

1. En la interpretación de estas normas de protección deberá atenderse a lo que resulte de su consideración como un todo unitario, utilizando siempre la memoria informativa y justificativa como documento en el que se contienen los criterios y principios que han orientado la redacción de las mismas.

2. En caso de conflicto entre el texto de estas normas de protección y los documentos gráficos, prevalecerán las primeras, salvo cuando la interpretación derivada de los planos venga apoyada también por la memoria, de tal modo que se haga patente la existencia de algún error material en las normas.

3. En la aplicación de estas normas de protección prevalecerá aquella interpretación que lleve aparejado un mayor grado de protección de los valores naturales y culturales del ámbito del paraje.

*Artículo 5. Régimen de evaluación de impactos ambientales*

1. Los proyectos, planes, actuaciones, obras y actividades que se realicen o implanten en el ámbito territorial del Paraje se someterán al régimen de evaluación ambiental establecido en la legislación autonómica valenciana y estatal sobre evaluación de impacto ambiental vigente en ese momento.

2. Todas las declaraciones y estimaciones de impacto ambiental que afecten al ámbito del paraje natural municipal se someterán a la consulta del órgano competente en materia de medio ambiente, así como al órgano gestor del paraje natural municipal.

*Artículo 6. Autorizaciones e informes previos*

1. La presente normativa especifica las actuaciones, planes y proyectos cuya ejecución requiere la autorización especial del Ayuntamiento

de Vinaròs, i aquells que requereixen informe vinculant de la conselleria competent en matèria de medi ambient.

2. Les autoritzacions s'atorgaran sense perjudici de l'obligació d'obtindre les llicències o autoritzacions que siguen aplicables amb caràcter sectorial a determinades activitats, així com en concordança amb el que estableix la present normativa.

3. Segons la legislació vigent en matèria d'aigües, per a la realització de qualsevol obra o treball en el domini públic hidràulic hauran d'obtindre's les autoritzacions administratives necessàries per la Confederació Hidrogràfica del Xúquer en l'àmbit de les seues competències, a excepció dels casos especials regulats legalment.

## TÍTOL II NORMES GENERALS DE REGULACIÓ D'USOS I ACTIVITATS

### CAPÍTOL I

*Normes sobre protecció de recursos de domini públic*

#### SECCIÓ PRIMERA Protecció de recursos hidrològics

*Article 7. Marc general per a la protecció dels recursos hídrics i del domini públic hidràulic*

La protecció dels recursos hídrics en l'àmbit del Paratge Natural Municipal Serra del Puig es regirà, amb caràcter general, per la normativa sectorial en matèria d'aigües, i, de manera especial, pel Reial Decret Legislatiu 1/2001, de 20 de juliol, pel qual es va aprovar el Text Refós de la Llei d'Aigües, i disposicions que el despleguen, així com la Directiva 2000/60/CEE, del Parlament Europeu i del Consell, de 23 d'octubre de 2000, per la qual s'estableix un marc comunitari d'actuació en l'àmbit de la política d'aigües. En relació amb el domini públic hidràulic i en el marc de les competències que li són atribuïdes per la Constitució, l'Estat exercirà les funcions que li són atribuïdes per la legislació sectorial vigent.

*Article 8. Qualitat de l'aigua*

Amb caràcter general, queden prohibits aquells usos i activitats susceptibles de provocar la contaminació o degradació de la qualitat de les aigües, així com aquelles actuacions, obres i infraestructures que puguen dificultar el flux hídric, vetlant per l'estricta compliment de la legislació vigent en matèria d'extracció d'aigües, abocaments i depuració.

*Article 9. Llits de riu, riberes i marges dels cursos d'aigua*

1. Es mantindran les condicions naturals dels llits; quedaran prohibides les obres i construccions, amb caràcter provisional o permanent, que puguen alterar o dificultar el curs de les aigües, i no podrà realitzar-se'n la canalització o dragatge, excepte en aquells casos necessaris per a obres autoritzades de condicionament o neteja de llits.

2. Es consideren compatibles amb la protecció del paratge les actuacions de manteniment de llits de riu i gestió de recursos hídrics a realitzar per la Confederació Hidrogràfica del Xúquer en l'àmbit de les seues competències.

3. En la zona de domini públic hidràulic, així com en els marges inclosos en les zones de servitud i de policia definides en la Llei d'Aigües, es conservarà la vegetació de ribera, i no es permetrà la transformació a cultiu dels terrenys actualment erms o destinats a usos forestals. Es permetran labors de neteja i desbrossament selectius quan hi haja risc per a la seguretat de les persones o els béns, en cas d'avinguda o quan hi haja risc d'incendis.

4. Es prohibeix l'ocupació del domini públic hidràulic i de la zona de servitud per instal·lacions o construccions de qualsevol tipus, permanents o temporals, així com l'extracció d'àrids, excepte en aquells casos necessaris per a obres autoritzades de condicionament o neteja dels llits.

5. Tota actuació que afecte domini públic hidràulic i zones de policia i servitud comptarà, prèviament a l'execució d'aquesta, amb l'informe favorable de l'organisme de conca corresponent.

to de Vinaròs, y aquellos que requieren informe vinculante de la conselleria competente en materia de medio ambiente.

2. Las autorizaciones se otorgarán sin perjuicio de la obligación de obtener las licencias o autorizaciones que sean aplicables con carácter sectorial a determinadas actividades, así como en concordancia con lo establecido en la presente normativa.

3. Según la legislación vigente en materia de aguas, para la realización de cualquier obra o trabajo en el dominio público hidràulico deberán obtenerse las autorizaciones administrativas necesarias por la Confederación Hidrogràfica del Júcar en el ámbito de sus competencias, con excepción de los casos especiales regulados legalmente.

## TÍTULO II NORMAS GENERALES DE REGULACIÓN DE USOS Y ACTIVIDADES

### CAPÍTULO I

*Normas sobre protección de recursos de dominio público*

#### SECCIÓN PRIMERA Protección de recursos hidrológicos

*Artículo 7. Marco general para la protección de los recursos hídrics y del dominio público hidràulico*

La protección de los recursos hídrics en el ámbito del Paraje Natural Municipal Serra del Puig se regirá, con carácter general, por la normativa sectorial en materia de aguas, y, de manera especial, por el Real Decreto Legislativo 1/2001, de 20 de julio, por el que se aprobó el Texto Refundido de la Ley de Aguas, y disposiciones que lo desarrollan, así como la Directiva 2000/60/CEE, del Parlamento Europeo y del Consejo, de 23 de octubre de 2000, por la que se establece un marco comunitario de actuación en el ámbito de la política de aguas. En relación con el dominio público hidràulico y en el marco de las competencias que le son atribuidas por la Constitución, el Estado ejercerá las funciones que le son atribuidas por la legislación sectorial vigente.

*Artículo 8. Calidad del agua*

Con carácter general, quedan prohibidos aquellos usos y actividades susceptibles de provocar la contaminación o degradación de la calidad de las aguas, así como aquellas actuaciones, obras e infraestructuras que puedan dificultar el flujo hídrico, velando por el estricto cumplimiento de la legislación vigente en materia de extracción de aguas, vertidos y depuración.

*Artículo 9. Cauces, riberas y márgenes de los cursos de agua*

1. Se mantendrán las condiciones naturales de los cauces, quedando prohibidas las obras y construcciones, con carácter provisional o permanente, que puedan alterar o dificultar el curso de las aguas, no pudiendo realizarse su canalización o dragado, excepto en aquellos casos necesarios para obras autorizadas de acondicionamiento o limpieza de cauces.

2. Se consideran compatibles con la protección del paraje las actuaciones de mantenimiento de cauces y gestión de recursos hídrics a realizar por la Confederación Hidrogràfica del Júcar en el ámbito de sus competencias.

3. En la zona de dominio público hidràulico, así como en los márgenes incluidos en las zonas de servidumbre y de policia definidas en la Ley de Aguas, se conservará la vegetación de ribera, no permitiéndose la transformación a cultivo de los terrenos actualmente baldíos o destinados a usos forestales. Se permitirán labores de limpieza y desbroce selectivos cuando exista riesgo para la seguridad de las personas o los bienes, en caso de avenida o, cuando exista riesgo de incendios.

4. Se prohíbe la ocupación del dominio público hidràulico y de la zona de servidumbre por instalaciones o construcciones de cualquier tipo, permanentes o temporales, así como la extracción de áridos, salvo en aquellos casos necesarios para obras autorizadas de acondicionamiento o limpieza de los cauces.

5. Toda actuación que afecte a dominio público hidràulico y zonas de policia y servidumbre deberá contar, previamente a la ejecución de la misma, con el informe favorable del organismo de cuenca correspondiente.

#### Article 10. Protecció d'aigües subterrànies

1. Queden prohibides les noves obertures de pous o captacions d'aigua dins de l'àmbit del paratge natural, excepte les destinades a satisfer les necessitats derivades de l'abastiment públic, sempre que es justifiquen com l'única via d'abastiment possible. En tot cas, hauran d'efectuar-se de manera que no provoquen repercussions negatives sobre el sistema hidrològic i la resta dels aprofitaments. I quedaran, en tot cas, sotmeses a la preceptiva autorització de l'organisme de conca competent.

2. Totes les edificacions i instal·lacions en l'àmbit del Paratge Natural Municipal Serra del Puig en què s'originen aigües residuals hauran de disposar d'un sistema de depuració adequat, i per a això hauran d'utilitzar-se prioritàriament els denominats sistemes de tractament natural (depuració verda). Es durà a terme la substitució dels sistemes actuals de tractament d'aigües residuals deficients per altres sistemes que garantisquen la preservació de les aigües subterrànies enfront de la contaminació. Queda prohibit l'establiment de pous, rases, galeries o qualsevol dispositiu destinat a facilitar l'absorció pel terreny d'aigües residuals que puguen produir, per la seua toxicitat o per la seua composició química i bacteriològica, la contaminació de les aigües superficials o profundes.

3. La instal·lació del sistema de depuració d'oxidació total per al sanejament d'edificacions i/o zones d'ús públic només podrà ser autoritzada quan es donen suficients garanties que no suposen cap risc per a la qualitat de les aigües superficials o subterrànies.

#### Article 11. Abocaments

1. En aplicació de l'article 100 del Reial Decret Legislatiu 1/2001, de 20 de juliol, pel qual es va aprovar el Text Refós de la Llei d'Aigües, es prohibeix l'abocament sense depurar, directe o indirecte, d'aigües residuals, així com l'abocament o dipòsit permanent o temporal de qualsevol tipus de residus sòlid, runes o substàncies, siga quina siga la seua naturalesa, que constituïsquen o puguen constituir un perill de contaminació de les aigües o degradació del seu entorn; excepte en els casos de neteja, d'acord amb el que preveu l'article 49 del Reglament del domini públic hidràulic.

2. Per a la concessió de la llicència urbanística a activitats que puguen generar abocaments de qualsevol naturalesa, s'exigirà la justificació del tractament que haja de donar-s'hi per a evitar la contaminació de les aigües superficials i subterrànies. El tractament d'aigües residuals haurà de ser tal que s'ajuste a les condicions de qualitat exigides per als usos a què haja de ser destinada. En tot cas, les aigües resultants no podran superar els límits establits en la legislació sectorial.

### SECCIÓ SEGONA Protecció de sòls

#### Article 12. Moviments de terres

1. Els moviments de terra que es realitzen com a conseqüència de l'execució d'actuacions o obres permeses en la present normativa estaran subjectes a l'obtenció prèvia de la llicència municipal.

Queden exceptuades de l'obtenció de llicència:

a) Les labors de preparació i condicionament dels sòls relacionats amb l'activitat agrícola, com ara anivellació de terrenys i llaurada.

b) Les obres de construcció, reparació o conservació de carreteres de titularitat pública, per constituir obres públiques d'interés comunitari, no estant sotmeses a l'obtenció de la llicència municipal ni als altres actes de control preventiu que estableix la legislació de règim local.

2. De manera excepcional, quan es tracte de moviments de terra per a la correcció de talussos amb perill d'erosió, es permetran sempre que es limite a la mínima àrea d'actuació possible, complisquen les condicions establides en l'autorització administrativa corresponent i la llicència urbanística necessària i no suposen la destrucció o deteriorament d'espècies vegetals protegides o de gran valor ecològic.

3. Es prohibeix la destrucció de bancals i dels seus marges, així com les transformacions agrícoles i labors que posen en perill la seua estabilitat o suposen la seua eliminació.

#### Artículo 10. Protección de aguas subterráneas

1. Quedan prohibidas las nuevas aperturas de pozos o captaciones de agua dentro del ámbito del paraje natural, salvo las destinadas a satisfacer las necesidades derivadas del abastecimiento público, siempre que se justifiquen como la única vía de abastecimiento posible. En todo caso, deberán efectuarse de forma que no provoquen repercusiones negativas sobre el sistema hidrológico y el resto de los aprovechamientos. Quedando, en todo caso, sometidas a la preceptiva autorización del organismo de cuenca competente.

2. Todas las edificaciones e instalaciones en el ámbito del Paraje Natural Municipal «Serra del Puig» en que se originen aguas residuales deberán disponer de un sistema de depuración adecuado, debiendo para ello utilizarse prioritariamente los denominados sistemas de tratamiento natural (depuración verde). Se llevará a cabo la sustitución de los sistemas actuales de tratamiento de aguas residuales deficientes por otros sistemas que garanticen la preservación de las aguas subterráneas frente a la contaminación. Queda prohibido el establecimiento de pozos, zanjas, galerías o cualquier dispositivo destinado a facilitar la absorción por el terreno de aguas residuales que puedan producir, por su toxicidad o por su composición química y bacteriológica, la contaminación de las aguas superficiales o profundas.

3. La instalación del sistema de depuración de oxidación total para el saneamiento de edificaciones y/o zonas de uso público solo podrá ser autorizada cuando se den suficientes garantías de que no supongan riesgo alguno para la calidad de las aguas superficiales o subterráneas.

#### Artículo 11. Vertidos

1. En aplicación del artículo 100 del Real Decreto Legislativo 1/2001, de 20 de julio, por el que se aprobó el Texto Refundido de la Ley de Aguas, se prohíbe el vertido sin depurar, directo o indirecto, de aguas residuales, así como el vertido o depósito permanente o temporal de todo tipo de residuos sólidos, escombros o sustancias, cualquiera que sea su naturaleza, que constituyan o puedan constituir un peligro de contaminación de las aguas o degradación de su entorno; salvo en los casos de limpieza de acuerdo con lo previsto en el artículo 49 del Reglamento del dominio público hidràulico.

2. Para la concesión de la licencia urbanística a actividades que puedan generar vertidos de cualquier naturaleza, se exigirá la justificación del tratamiento que haya de darse a los mismos para evitar la contaminación de las aguas superficiales y subterráneas. El tratamiento de aguas residuales deberá ser tal que se ajuste a las condiciones de calidad exigidas para los usos a que vaya a ser destinada. En cualquier caso, las aguas resultantes no podrán superar los límites establecidos en la legislación sectorial.

### SECCIÓN SEGUNDA Protección de suelos

#### Artículo 12. Movimientos de tierras

1. Los movimientos de tierra que se realicen como consecuencia de la ejecución de actuaciones u obras permitidas en la presente normativa estarán sujetos a la obtención previa de la licencia municipal.

Quedan exceptuadas de la obtención de licencia:

a) Las labores de preparación y acondicionamiento de los suelos relacionados con la actividad agrícola, tales como nivelación de terrenos y arado.

b) Las obras de construcción, reparación o conservación de carreteras de titularidad pública, por constituir obras públicas de interés comunitario, no estando sometidas a la obtención de la licencia municipal ni a los demás actos de control preventivo que establece la legislación de régimen local.

2. De forma excepcional, cuando se trate de movimientos de tierra para la corrección de taludes con peligro de erosión, se permitirán siempre que se limite a la mínima área de actuación posible, cumplan las condiciones establecidas en la autorización administrativa correspondiente y la licencia urbanística necesaria y no supongan la destrucción o deterioro de especies vegetales protegidas o de gran valor ecológico.

3. Se prohíbe la destrucción de bancales y márgenes de estos, así como las transformaciones agrícolas y labores que pongan en peligro su estabilidad o supongan su eliminación.



4. En les zones amb sòls degradats per l'erosió s'afavoriran totes aquelles actuacions que tendisquen a la seua conservació (recuperació de la coberta vegetal, restauració i manteniment de marges, bancals, murs de pedra i tanques arbustives, manteniment de cultius llenyosos, etc.).

5. Es prohibeix amb caràcter general la rompuda de terrenys amb vegetació silvestre per a establiment de noves àrees de cultiu, excepte aquelles que tinguen com a finalitat la recuperació, amb fins ecològics, d'antics camps de cultiu abandonats.

6. Sempre que la realització d'una obra vaja acompanyada de la generació de talussos per desmunt o terraplè, caldrà fixar-los per mitjà de repoblació vegetal amb espècies pròpies de la zona o elements naturals. Excepcionalment, quan no hi haja altres solucions, es podran permetre les actuacions d'obra civil, sempre que siguen tractades per mitjà de tècniques d'integració paisatgística.

### SECCIÓ TERCERA Protecció de la vegetació silvestre

#### *Article 13. Conservació de la coberta vegetal*

1. Aquelles actuacions que puguen alterar o perjudicar de manera significativa les condicions de l'espai natural, o de les espècies de flora silvestre existents, requeriran la redacció d'una memòria o projecte, que serà aprovat per l'Ajuntament de Vinaròs amb l'autorització prèvia de la conselleria competent en matèria de medi ambient.

2. Els treballs de restauració de la coberta vegetal aniran dirigits a la conservació i recuperació de les formacions vegetals autòctones.

#### *Article 14. Formacions vegetals d'interès*

1. Es consideren hàbitats naturals d'interès en l'àmbit territorial del paratge els hàbitats que a continuació s'indiquen, identificats pels codis establits en l'annex I de la Llei 42/2007, de 13 de desembre, del Patrimoni Natural i de la Biodiversitat:

433317 Matolls termomediterranis i preestèpics.

2. Podrà autoritzar-se en tot el paratge el desbrossament i la poda de les formacions vegetals pròpies dels marges de camins, séquies i canals, tant ruderals com palustres, efectuats d'acord amb els usos tradicionals i d'acord amb les especificacions que figuraran en les corresponents autoritzacions.

3. Amb caràcter excepcional, es permet dur a terme fora del període establert en l'article 17 els treballs de control de la vegetació i manteniment que l'Ajuntament considere imprescindibles per al normal aprofitament i gaudi d'aquelles zones destinades a l'ús públic, com ara itineraris, llocs de pesca, entorn de miradors i observatoris de fauna.

#### *Article 15. Tala i recol·lecció*

1. Es prohibeix la recol·lecció total o parcial de tàxons vegetals per a fins comercials.

2. Segons el que disposa el Decret 70/2009, de 22 de maig, del Consell, pel qual es crea i es regula el Catàleg Valencià d'Espècies de Flora Amenazades, i es regulen mesures addicionals de conservació, per a tàxons protegits, catalogats i no catalogats i vigilats, es prohibeix arreplegar-los, tallar-los, mutilar-los, arrancar-los o destruir-los. També es prohibeix posseir, naturalitzar, transportar, vendre, comerciar o intercanviar, oferir amb fins de venda o intercanvi, importar o exportar exemplars vius o morts, així com els seus propàguls o restes, excepte els casos que reglamentàriament es determine. Aquestes prohibicions s'aplicaran a totes les fases del cicle biològic d'aquests tàxons.

3. Per a qualsevol de les categories de protecció del Decret 70/2009, de 22 de maig, del Consell, queda prohibida qualsevol afecció al seu hàbitat que tinga repercussions negatives sobre els tàxons.

4. Sense perjudici del que disposen els punts anteriors d'aquest article, es permet la recol·lecció consuetudinària de fruits, llavors, plantes silvestres de consum tradicional, com ara bolets, espàrrecs, mores, etc., sempre que hi haja consentiment tàcit del propietari i sense perjudici de les limitacions específiques que la conselleria competent en matèria de medi ambient pugua establir quan resulte perjudicial, per la seua intensitat o altres causes, per a la flora o la fauna. En el cas de recol·lecció de plantes silvestres o bolets, en queda prohibida l'arrancada, de manera

4. En las zonas con suelos degradados por la erosión se favorecerán todas aquellas actuaciones que tiendan a su conservación (recuperación de la cubierta vegetal, restauración y mantenimiento de márgenes, bancales, muros de piedra y vallas arbustivas, mantenimiento de cultivos leñosos, etc.).

5. Se prohíbe, con carácter general, la roturación de terrenos con vegetación silvestre para el establecimiento de nuevas áreas de cultivo, salvo aquellas que tengan por finalidad la recuperación, con fines ecológicos, de antiguos campos de cultivo abandonados.

6. Siempre que la realización de una obra vaya acompañada de la generación de taludes por desmonte o terraplén, será obligatoria la fijación de estos mediante repoblación vegetal con especies propias de la zona o elementos naturales. Excepcionalmente, cuando no existan otras soluciones, se podrán permitir las actuaciones de obra civil siempre que sean tratadas mediante técnicas de integración paisajística.

### SECCIÓ TERCERA Protecció de la vegetació silvestre

#### *Artículo 13. Conservación de la cubierta vegetal*

1. Aquellas actuaciones que puedan alterar o perjudicar de modo significativo las condiciones del espacio natural, o de las especies de flora silvestre existentes, requerirán la redacción de una memoria o proyecto, que será aprobado por el Ayuntamiento de Vinaròs con la autorización previa de la conselleria competente en materia de medio ambiente.

2. Los trabajos de restauración de la cubierta vegetal irán dirigidos a la conservación y recuperación de las formaciones vegetales autóctonas.

#### *Artículo 14. Formaciones vegetales de interés*

1. Se consideran hábitats naturales de interés en el ámbito territorial del paraje los hábitats que a continuación se relacionan, identificados por los códigos establecidos en el anexo I de la Ley 42/2007, de 13 de diciembre, del Patrimonio Natural y de la Biodiversidad:

433317 Matorrales termomediterráneos y pre-estépicos.

2. Podrá autorizarse en todo el paraje el desbroce y monda de las formaciones vegetales propias de los márgenes de caminos, acequias y canales, tanto ruderales como palustres, practicados conforme a los usos tradicionales y de acuerdo con las especificaciones que figurarán en las correspondientes autorizaciones.

3. Con carácter excepcional, se permite llevar a cabo fuera del periodo establecido en el artículo 17, los trabajos de control de la vegetación y mantenimiento que el Ayuntamiento considere imprescindibles para el normal aprovechamiento y disfrute de aquellas zonas destinadas al uso público como itinerarios, puestos de pesca, entorno de miradores y observatorios de fauna.

#### *Artículo 15. Tala y recolección*

1. Se prohíbe la recolección total o parcial de taxones vegetales para fines comerciales.

2. Según lo dispuesto en el Decreto 70/2009, de 22 de mayo, del Consell, por el que se crea y regula el Catálogo Valenciano de Especies de Flora Amenazadas y se regulan medidas adicionales de conservación, para taxones protegidos, catalogados y no catalogados y vigilados, se prohíbe recogerlos, cortarlos, mutilarlos, arrancarlos o destruirlos. También se prohíbe poseer, naturalizar, transportar, vender, comerciar o intercambiar, ofertar con fines de venta o intercambio, importar o exportar ejemplares vivos o muertos, así como sus propágulos o restos, salvo los casos que reglamentariamente se determine. Estas prohibiciones se aplicarán a todas las fases del ciclo biológico de estos taxones.

3. Para cualquiera de las categorías de protección del Decreto 70/2009, de 22 de mayo, del Consell, queda prohibida cualquier afecció a su hábitat que tenga repercusiones negativas sobre los taxones.

4. Sin perjuicio de lo dispuesto en los puntos anteriores de este artículo, se permite la recolección consuetudinaria de frutos, semillas, plantas silvestres de consumo tradicional, tales como setas, espárragos, moras, etc., siempre que exista consentimiento tácito del propietario y sin perjuicio de las limitaciones específicas que la conselleria competente en materia de medio ambiente pueda establecer cuando resulte perjudicial, por su intensidad u otras causas, para la flora o la fauna. En el caso de recolección de plantas silvestres o setas, queda prohibido el

que hauran de recol·lectar-se mitjançant tallada, i no es permetrà la utilització d'instruments com ara aixades o rastells.

5. La recollida de fongs en els terrenys forestals queda regulada per l'Ordre de 16 de setembre de 1996, de la Conselleria d'Agricultura i Medi Ambient, per la qual es regula la recol·lecció de bolets i altres fongs en el territori de la Comunitat Valenciana.

6. Sense perjudici de la necessitat d'obtenció de la corresponent autorització de l'Administració forestal amb l'informe previ favorable de l'òrgan competent en espais naturals, i del que arplega el Decret 98/1995, de 16 de maig, del Consell, pel qual es va aprovar el Reglament de la Llei 3/1993, de 9 de desembre, de la Generalitat, Forestal de la Comunitat Valenciana, es podrà realitzar l'extracció de fusta o llenya si respon a algun dels criteris següents:

- a) Com a resultat de labors de prevenció d'incendis.
- b) Com a resultat de mesures fitosanitàries.
- c) Com a resultat de tractaments de millora de les formacions arborades.
- d) Per eradicació d'espècies al·lòctones invasores.
- e) Amb motiu de la realització d'estudis científics.

#### *Article 16. Gestió de la vegetació*

1. Els treballs de regeneració i recuperació de la coberta vegetal tindran per objecte la formació i potenciació de les comunitats vegetals naturals característiques de l'àmbit del paratge natural, en els seus distints estadis de desenvolupament, fent especial èmfasi en els hàbitats prioritaris existents en aquest.

2. La gestió dels recursos forestals dirigirà les seues actuacions a la conservació, millora i protecció dels terrenys forestals segons les determinacions de la Llei 3/1993, de 9 de desembre, de la Generalitat, Forestal de la Comunitat Valenciana, i al seu reglament executiu aprovat pel Decret 98/1995, de 16 de maig, del Consell.

3. D'acord amb l'article 72 i següents del Decret 98/1995, de 16 de maig, del Consell, és obligatòria l'autorització de l'Administració forestal per a realitzar qualsevol modificació de l'estructura vegetal d'una finca forestal (aclarides, talls de millora i sanejament, podes de formació, neteges, tales, etc.), a excepció de l'aprofitament de coníferes per a llenya, en què serà suficient la comunicació prèvia del titular dels terrenys. La sol·licitud d'autorització anirà acompanyada d'un document on s'especifiquen les accions previstes, i al qual s'hauran d'ajustar els treballs a realitzar.

4. Queda prohibida la introducció i repoblació amb espècies exòtiques, i per aquestes s'entén tota espècie, subespècie o varietat que no pertanga, o haja pertangut històricament, a la vegetació silvestre de l'àmbit del paratge.

5. La introducció i reintroducció d'espècies autòctones que no existisquen actualment en la zona i la manera de realitzar-la requerirà un pla de reintroducció, d'acord amb els criteris establits per la Unió Internacional de Conservació de la Naturalesa (UICN), a més d'una autorització de la conselleria competent en matèria de medi ambient.

#### SECCIÓ QUARTA Protecció de la fauna

#### *Article 17. Protecció de la fauna silvestre*

1. Sense perjudici de la normativa sectorial aplicable sobre fauna, es consideren protegides totes les poblacions d'espècies animals silvestres del paratge, amb les excepcions següents:

- a) Espècies cinegètiques, regulades específicament per les seues normatives sectorials.
- b) Espècies el control de poblacions de les quals pugua ser autoritzat o promogut per la conselleria competent en matèria de medi ambient, de conformitat amb les determinacions de la normativa sectorial sobre fauna.

2. Les intervencions que es realitzen en el paratge sobre la coberta vegetal, els sòls, el medi hídic i, en general, els distints hàbitats faunístics hauran de garantir el manteniment de les condicions adequades per a la pervivència i, si és el cas, la reproducció de les poblacions animals afectades. Per a evitar molesties a la fauna durant la seua època de reproducció, aquelles actuacions i/o activitats potencialment perturbadores es realitzaran des del mes d'agost al mes de febrer, ambdós inclosos, excepte en aquells llocs on es tinga constància de la cria d'espècies

arranque de las mismas, debiendo recolectarse mediante corta, no permitiéndose la utilización de instrumentos tales como azadas o rastillos.

5. La recogida de hongos en los terrenos forestales queda regulada por la Orden de 16 de septiembre de 1996, de la Conselleria de Agricultura y Medio Ambiente, por la que se regula la recolección de setas y otros hongos en el territorio de la Comunitat Valenciana.

6. Sin perjuicio de la necesidad de obtención de la correspondiente autorización de la Administración forestal con el informe previo favorable del órgano competente en espacios naturales, y de lo recogido en el Decreto 98/1995, de 16 de mayo, del Consell, por el que se aprobó el Reglamento de la Ley 3/1993, de 9 de diciembre, de la Generalitat, Forestal de la Comunitat Valenciana, se podrá realizar la extracción de madera o leña si responde a alguno de los siguientes criterios:

- a) Como resultado de labores de prevención de incendios.
- b) Como resultado de medidas fitosanitarias.
- c) Como resultado de tratamientos de mejora de las formaciones arboladas.
- d) Por erradicación de especies alóctonas invasoras.
- e) Con motivo de la realización estudios científicos.

#### *Artículo 16. Gestión de la vegetación*

1. Los trabajos de regeneración y recuperación de la cubierta vegetal tendrán por objeto la formación y potenciació de las comunidades vegetales naturales características del ámbito del paraje natural, en sus distintos estadios de desarrollo, haciendo especial énfasis en los hábitats prioritarios existentes en el mismo.

2. La gestión de los recursos forestales dirigirá sus actuaciones a la conservación, mejora y protección de los terrenos forestales según las determinaciones de la Ley 3/1993, de 9 de diciembre, de la Generalitat, Forestal de la Comunitat Valenciana, y a su reglamento ejecutivo aprobado por el Decreto 98/1995, de 16 de mayo, del Consell.

3. De acuerdo con el artículo 72 y siguientes del Decreto 98/1995, de 16 de mayo, del Consell, es obligatoria la autorización de la Administración Forestal para realizar cualquier modificación de la estructura vegetal de una finca forestal (clareos, cortes de mejora y saneamiento, podas de formación, limpiezas, talas, etc.), con excepción del aprovechamiento de coníferas para leña, en el que será suficiente la comunicación previa del titular de los terrenos. La solicitud de autorización se acompañará de un documento donde se especifiquen las acciones previstas, y al cual se deberán ajustar los trabajos a realizar.

4. Queda prohibida la introducción y repoblación con especies exóticas, entendiéndose estas por toda especie, subespecie o variedad que no pertenezca, o haya pertenecido históricamente, a la vegetación silvestre del ámbito del paraje.

5. La introducción y reintroducción de especies autóctonas que no existan actualmente en la zona y la manera de realizarla requerirá un plan de reintroducción, de acuerdo con los criterios establecidos por la Unión Internacional de Conservación de la Naturaleza (UICN), además de una autorización de la conselleria competente en materia de medio ambiente.

#### SECCIÓ CUARTA Protecció de la fauna

#### *Artículo 17. Protección de la fauna silvestre*

1. Sin perjuicio de la normativa sectorial aplicable sobre fauna, se consideran protegidas todas las poblaciones de especies animales silvestres del paraje, con las siguientes excepciones:

- a) Especies cinegéticas, reguladas específicament per sus normativas sectoriales.
- b) Especies cuyo control de poblaciones pueda ser autorizado o promovido por la conselleria competente en materia de medio ambiente de conformidad con las determinaciones de la normativa sectorial sobre fauna.

2. Las intervenciones que se realicen en el paraje sobre la cubierta vegetal, los suelos, el medio hídic y, en general, los distints hàbitats faunístics deberán garantizar el mantenimiento de condiciones adecuadas para la pervivencia y, en su caso, la reproducción de las poblaciones animales afectadas. Para evitar molestias a la fauna durante su época de reproducción, aquellas actuaciones y/o actividades potencialmente perturbadoras se realizarán desde el mes de agosto al mes de febrero, ambos incluidos, excepto en aquellos lugares donde se tenga constan-

novelles (grans àguiles, mussols, teixons, fagines...) on tampoc es permetrà ni en el mes de gener ni en el mes de febrer. Excepcionalment, es podran autoritzar altres períodes d'execució diferents amb l'informe previ favorable de l'òrgan competent en matèria d'espècies protegides.

3. Les autoritzacions excepcionals per al control de la població d'espècies potencialment perjudicials per a l'agricultura, ramaderia, boscos, caça, fauna silvestre o salut pública, per mitjà de qualsevol procediment de captura o mort (batudes, esperes o altres mètodes homologats a la Comunitat Valenciana) requeriran l'informe favorable previ de la conselleria competent al medi ambient.

4. Amb caràcter general, i sense perjudici del que estableix la legislació sectorial sobre fauna, no es permeten en l'àmbit del paratge les activitats que puguen provocar, directament o indirectament, la destrucció o deteriorament de poblacions d'espècies animals silvestres o dels seus hàbitats. La prohibició s'estén especialment als hàbitats i enclavaments necessaris per als cicles vitals de la fauna, com ara nius, caus i dormidors, així com en les èpoques de major sensibilitat.

En particular, es prohibeix:

a) La destrucció, la mort, el deteriorament, la recollida, el comerç, la captura en viu, la possessió o exposició d'animals vius o les seus restes que es troben protegits per la legislació sectorial vigent i per les presents normes.

b) La recollida, possessió o comerç d'ous o cries.

c) La producció de sons innecessaris que alteren la tranquil·litat habitual de la fauna.

d) L'emissió de llums que incidisquen negativament sobre hàbitats i enclavaments d'especial interès per a la fauna.

5. Es prohibeix la repoblació i solta de qualsevol espècie animal exòtica, entenent-se per tal tota espècie, subespècie o varietat que no pertanga, o haja pertangut històricament, a la fauna de l'àmbit del paratge, excepte la utilització d'espècies per a control biològic de plagues que realitze l'Administració o autoritze aquesta.

6. En relació amb les espècies autòctones catalogades i protegides, de conformitat amb el que es disposa en les normes legals d'aplicació, la introducció i reintroducció d'espècies o el reforç de poblacions i la manera de realitzar-les requerirà un pla de reintroducció, d'acord amb els criteris establits per la Unió Internacional de Conservació de la Naturalesa (UICN), i haurà d'estar autoritzada o promoguda per la conselleria competent en matèria de medi ambient.

#### *Article 18. Closes i tanques*

L'alçament de closes i tanques en l'àmbit del paratge natural municipal complirà el que disposa el Decret 178/2005, de 18 de novembre, del Consell, pel qual s'estableixen les condicions de les tanques en el medi natural i dels tancaments cinegètics, i requerirà l'autorització prèvia de la conselleria competent en matèria de medi ambient. Tot això sense perjudici de l'obtenció de la corresponent llicència municipal en els termes previstos per la llei.

### SECCIÓ CINQUENA Control d'espècies exòtiques

#### *Article 19. Control d'espècies exòtiques invasores*

1. Es considera mesura prioritària d'actuació el desenvolupament de tasques de control i erradicació de les espècies exòtiques invasores existents en l'àmbit del paratge natural municipal que es troben incloses en els annexos del Decret 213/2009, de 20 de novembre, del Consell, pel qual es van aprovar mesures per al control d'espècies exòtiques invasores a la Comunitat Valenciana, o que en el futur es determinen per part de la conselleria competent en matèria de medi ambient.

2. Els mètodes de control que s'han d'utilitzar hauran de ser concordes amb els arrellegats en el mencionat Decret 213/2009, de 20 de novembre, del Consell, i per a executar-los serà necessari l'autorització prèvia de la conselleria competent en matèria de medi ambient. La destinació de les restes vegetals procedents d'aquests treballs haurà de ser un centre gestor autoritzat de residus d'aquesta naturalesa. Amb caràcter excepcional i únicament en el marc de campanyes d'erradicació, les res-

tes de la cria de espècies primerizas (grandes àguiles, búhos, tejones, garduñas...) donde tampoco se permitirá ni en el mes de enero ni en el mes de febrero. Excepcionalmente, podrán autorizarse otros períodos de ejecución diferentes con el informe previo favorable del órgano competente en materia de especies protegidas.

3. Las autorizaciones excepcionales para el control de la población de especies potencialmente perjudiciales para la agricultura, ganadería, bosques, caza, fauna silvestre o salud pública, mediante cualquier procedimiento de captura o muerte (batidas, esperas u otros métodos homologados en la Comunitat Valenciana), requerirán el informe favorable previo de la conselleria competente en medio ambiente.

4. Con carácter general, y sin perjuicio de lo establecido en la legislación sectorial sobre fauna, no se permiten en el ámbito del paraje las actividades que puedan provocar, directa o indirectamente, la destrucción o deterioro de poblaciones de especies animales silvestres o de sus hábitats. La prohibición se extiende especialmente a los hábitats y enclaves necesarios para los ciclos vitales de la fauna, tales como nidos, madrigueras y dormitorios, así como en las épocas de mayor sensibilidad.

En particular, se prohíbe:

a) La destrucción, muerte, deterioro, recolección, comercio, captura en vivo, posesión o exposición de animales vivos o sus restos que se hallen protegidos por la legislación sectorial vigente y por las presentes normas.

b) La recolección, posesión o comercio de huevos o crías.

c) La producción de sonidos innecesarios que alteren la tranquilidad habitual de la fauna.

d) La emisión de luces que incidan negativamente sobre hábitats y enclaves de especial interès para la fauna.

5. Se prohíbe la repoblación y suelta de cualquier especie animal exòtica, entendiéndose por tal toda especie, subespecie o variedad que no pertenezca, o haya pertenecido históricamente, a la fauna del ámbito del paraje, salvo la utilización de especies para control biológico de plagas que realice o autorice la Administración.

6. En relación con las especies autóctonas catalogadas y protegidas, de conformidad con lo que se dispone en las normas legales de aplicación, la introducción y reintroducción de especies o el refuerzo de poblaciones y la manera de realizarlas requerirá un plan de reintroducción, de acuerdo con los criterios establecidos por la Unión Internacional de Conservación de la Naturalesa (UICN), debiendo estar autorizada o promovida por la conselleria competente en materia de medio ambiente.

#### *Artículo 18. Cercas y vallados*

El levantamiento de cercas y vallados en el ámbito del paraje natural municipal cumplirá con lo dispuesto en el Decreto 178/2005, de 18 de noviembre, del Consell, por el que se establecen las condiciones de los vallados en el medio natural y de los cerramientos cinegéticos, requiriendo la previa autorización de la conselleria competente en materia de medio ambiente. Todo ello sin perjuicio de la obtención de la correspondiente licencia municipal en los términos previstos por la ley.

### SECCIÓN QUINTA Control de especies exòticas

#### *Artículo 19. Control de especies exòticas invasoras*

1. Se considera medida prioritaria de actuación el desarrollo de tareas de control y erradicación de las especies exòticas invasoras existentes en el ámbito del paraje natural municipal que se encuentren incluidas en los anexos del Decreto 213/2009, de 20 de noviembre, del Consell, por el que se aprobaron medidas para el control de especies exòticas invasoras en la Comunitat Valenciana, o que en el futuro se determinen por parte de la conselleria competente en materia de medio ambiente.

2. Los métodos de control a utilizar deberán ser concordes con los recogidos en el citado Decreto 213/2009, de 20 de noviembre, del Consell, siendo necesaria para su ejecución la autorización previa de la conselleria competente en materia de medio ambiente. El destino de los restos vegetales procedentes de estos trabajos deberá ser un centro gestor autorizado de residuos de esta naturaleza. Con carácter excepcional y únicamente en el marco de campañas de erradicación, los restos

tes vegetals podran ser depositats en el medi, sempre que es prenguen les mesures oportunes per a evitar-ne la dispersió.

3. Respecte a les espècies exòtiques invasores serà de compliment obligatori el règim de limitacions establert en l'article 4 del Decret 213/2009, de 20 de novembre, del Consell.

**SECCIÓ SISENA**  
Protecció del paisatge

*Article 20. Impacte paisatgístic*

1. Es consideraran els valors paisatgístics del paratge com un criteri determinant per a la ubicació de les distintes infraestructures i usos. En conseqüència, la implantació d'usos o activitats que per les seues característiques puguen generar un important impacte paisatgístic hauran de realitzar-se de manera que es minimitze el seu efecte negatiu sobre el paisatge. Amb aquest fi, s'evitarà especialment la seua ubicació en llocs de gran incidència visual. En tot cas, les instal·lacions hauran d'incorporar les mesures de camuflament i mimetització necessàries per a la seua integració en el paisatge (en cas que existisquen).

2. L'Ajuntament de Vinaròs tindrà en compte, en autoritzar o informar els projectes referents al paratge, els efectes de la seua realització sobre els valors paisatgístics d'aquest.

3. L'equipament públic de baixa intensitat, la restauració d'edificacions preexistents o altres elements artificials empraran materials o acabats les característiques de color, brillantor i textura dels quals presenten un aspecte neutre des del punt de vista paisatgístic i no resulten especialment cridaners, visibles o inusuals, de manera que utilitzaran preferentment materials naturals, com ara la fusta i la pedra.

4. Els tancaments seran senzillament i visualment permeables, especialment en els punts des dels quals és possible contemplar vistes panoràmiques.

5. Es protegirà el paisatge entorn d'aquelles fites i elements singulars de caràcter natural, per als quals s'establiran perímetres de protecció sobre la base de conques visuals que garantisquen la seua prominència en l'entorn. En tot cas, s'arbitraran les mesures per a l'eliminació d'elements i instal·lacions que suposen un deteriorament visual o ambiental de l'esmentat espai.

*Article 21. Publicitat estàtica*

1. Es prohibeix, amb caràcter general, la col·locació de cartells informatius de propaganda, inscripcions o artefactes de qualsevol naturalesa amb fins publicitaris, incloent-hi la publicitat recolzada directament o construïda tant sobre elements naturals del territori com sobre les edificacions.

2. En el paratge s'admetran, únicament, els indicadors d'activitats, establiments i llocs que per les seues dimensions, disseny i col·locació siguen adequats a l'estructura ambiental on s'instal·len, així com tots els de caràcter institucional relacionats amb l'ús públic i la gestió de l'àmbit territorial d'aquest.

**SECCIÓ SETENA**  
Protecció del patrimoni cultural

*Article 22. Règim de protecció del patrimoni cultural*

1. La protecció del patrimoni cultural en l'àmbit del paratge natural municipal, en totes les seues manifestacions, es regirà de conformitat amb el que disposa la Llei 4/1998, d'11 de juny, de la Generalitat, del Patrimoni Cultural Valencià, i la seua modificació per la Llei 5/2007, de 9 de febrer.

2. Els elements i conjunts considerats recursos arqueològics i historicoartístics podran acollir usos turísticorecreatius, sempre que aquests no impliquen la pèrdua dels seus valors científics i culturals, i prèvia obtenció de l'informe favorable de la conselleria competent en matèria de cultura.

3. Si amb motiu de la realització de reformes, demolicions, transformacions o excavacions en immobles no compresos en zones arqueològiques o paleontològiques o en espais de protecció o àrees de vigilància arqueològica o paleontològica aparegueren restes d'aquesta naturalesa o indicis de la seua existència, el promotor, el constructor i el tècnic director de les obres estaran obligats a suspendre immediatament els treballs i a comunicar la troballa en els termes preceptuats en la Llei 4/1998,

vegetales podrán ser depositados en el medio, siempre que se tomen las medidas oportunas para evitar su dispersión.

3. Respecto de las especies exóticas invasoras, será de obligado cumplimiento el régimen de limitaciones establecido en el artículo 4 del Decreto 213/2009, de 20 de noviembre, del Consell.

**SECCIÓN SEXTA**  
Protección del paisaje

*Artículo 20. Impacto paisajístico*

1. Se considerarán los valores paisajísticos del paraje como un criterio determinante para la ubicación de las distintas infraestructuras y usos. En consecuencia, la implantación de usos o actividades que por sus características puedan generar un importante impacto paisajístico deberá realizarse de manera que se minimice su efecto negativo sobre el paisaje. A tal fin, se evitará especialmente su ubicación en lugares de gran incidencia visual. En cualquier caso, las instalaciones deberán incorporar las medidas de enmascaramiento y mimetización necesarias para su integración en el paisaje (en el caso de que existan).

2. El Ayuntamiento de Vinaròs tendrá en cuenta, al autorizar o informar los proyectos referentes al paraje, los efectos de su realización sobre los valores paisajísticos del mismo.

3. El equipamiento público de baja intensidad, la restauración de edificaciones preexistentes, u otros elementos artificiales, emplearán materiales o acabados cuyas características de color, brillo y textura presenten un aspecto neutro desde el punto de vista paisajístico y no resulten especialmente llamativos, visibles o inusuales, utilizando preferentemente materiales naturales tales como la madera y la piedra.

4. Los cerramientos serán sencillos y visualmente permeables, especialmente en los puntos desde los que es posible contemplar vistas panorámicas.

5. Se protegerá el paisaje en torno a aquellos hitos y elementos singulares de carácter natural, para los que se establecerán perímetros de protección sobre la base de cuencas visuales que garanticen su prominencia en el entorno. En todo caso, se arbitrarán las medidas para la eliminación de elementos e instalaciones que supongan un deterioro visual o ambiental del citado espacio.

*Artículo 21. Publicidad estática*

1. Se prohíbe, con carácter general, la colocación de carteles informativos de propaganda, inscripciones o artefactos de cualquier naturaleza con fines publicitarios, incluyendo la publicidad apoyada directamente o construïda tanto sobre elementos naturales del territorio como sobre las edificaciones.

2. En el paraje se admitirán, únicamente, los indicadores de actividades, establecimientos y lugares que por su tamaño, diseño y colocación sean adecuados a la estructura ambiental donde se instalen, así como todos los de carácter institucional relacionados con el uso público y la gestión del ámbito territorial del mismo.

**SECCIÓN SÉPTIMA**  
Protección del patrimonio cultural

*Artículo 22. Régimen de protección del patrimonio cultural*

1. La protección del patrimonio cultural en el ámbito del paraje natural municipal, en todas sus manifestaciones, se regirá conforme a lo dispuesto por la Ley 4/1998, de 11 de junio, de la Generalitat, del Patrimonio Cultural Valenciano, y su modificación por la Ley 5/2007, de 9 de febrero.

2. Los elementos y conjuntos considerados recursos arqueológicos e histórico-artísticos podrán acoger usos turístico-recreativos siempre que estos no impliquen la pérdida de sus valores científicos y culturales, y previa obtención del informe favorable de la conselleria competente en materia de cultura.

3. Si con motivo de la realización de reformas, demoliciones, transformaciones o excavaciones en inmuebles no comprendidos en zonas arqueológicas o paleontológicas o en espacios de protección o áreas de vigilancia arqueológica o paleontológica aparecieran restos de esta naturaleza o indicios de su existencia, el promotor, el constructor y el técnico director de las obras estarán obligados a suspender de inmediato los trabajos y comunicar el hallazgo en los términos preceptuados en la

d'11 de juny, de la Generalitat, el règim de la qual s'aplicarà íntegrament. Tractant-se de béns mobles, la conselleria competent en matèria de cultura, en el termini de 10 dies des que tinga coneixement de la troballa, podrà acordar la continuació de les obres, amb la intervenció i vigilància dels serveis competents, i establir el pla de treball. O bé, quan ho considere necessari per a la protecció del patrimoni arqueològic o paleontològic i, en tot cas, quan la troballa es referisca a restes arqueològiques de construccions històriques o artístiques o a restes i vestigis fòssils de vertebrats, prorrogarà la suspensió de les obres i determinarà les actuacions arqueològiques o paleontològiques que hagen de realitzar-se. En tot cas, donarà compte de la seua resolució a l'Ajuntament de Vinaròs. La suspensió no podrà durar més del temps imprescindible per a la realització de les mencionades actuacions.

**SECCIÓ HUITENA**  
Protecció d'elements d'interés geològic,  
geomorfològic i coves

*Article 23. Protecció d'elements d'interés geològic, geomorfològic i coves*

Es consideren d'especial protecció tots aquells elements de singular interés geològic i geomorfològic, així com les coves i avencs presents dins de l'àmbit del paratge. Per a les coves i avencs presents en l'àmbit del paratge, caldrà ajustar-se al que disposa el Decret 65/2006, de 12 de maig, del Consell, pel qual es desplega el règim de protecció de les coves i es va aprovar el Catàleg de Coves de la Comunitat Valenciana. En especial, es respectaran els perímetres de protecció arrellegats en l'article 9 del mencionat decret.

**CAPÍTOL II**

*Normes sobre regulació d'activitats i infraestructures*

**SECCIÓ PRIMERA**  
Activitats extractives i mineres

*Article 24. Activitats extractives i mineres*

En virtut del que estableix l'article 4 del present decret de declaració del Paratge Natural Municipal Serra del Puig, es prohibeix la realització d'activitats extractives i mineres en l'àmbit del Paratge Natural Municipal Serra del Puig, per tractar-se d'una activitat que genera impactes irreversibles en els valors naturals que es pretén protegir per mitjà de les presents normes.

**SECCIÓ SEGONA**  
Activitats agràries

*Article 25. Normes generals sobre cultius*

1. Es consideren compatibles, en l'àmbit del paratge natural municipal, el manteniment de les activitats agrícoles que es desenvolupen en el moment de l'aprovació d'aquest, sempre que siguen compatibles amb el planejament en vigor en aquest moment i hagen obtingut totes les autoritzacions sectorials corresponents.

2. En la zona de domini públic hidràulic, així com en els marges inclosos en les zones de servitud i de policia definides en la Llei d'Aigües, es conservarà la vegetació de ribera, i no es permetrà la transformació a cultiu dels terrenys actualment erms o destinats a usos forestals.

3. Es prohibeix, amb caràcter general, les pràctiques agrícoles sota la modalitat d'hivernacle o túnel.

4. L'Ajuntament de Vinaròs fomentarà que la gestió agrícola en l'àmbit del paratge natural tendisca al manteniment d'un mosaic heterogeni de vegetació forestal i cultius agrícoles tradicionals de secà que afavorisquen la diversitat ecològica i paisatgística de l'espai.

5. Els terrenys forestals existents en l'àmbit del NP, definits genèricament per la Llei 3/1993, de 9 de desembre, de la Generalitat, Forestal de la Comunitat Valenciana, i cartografiats en l'Inventari de Sòl Forestal que figura com a annex de l'Acord de 15 de juny de 2007, del Consell, pel qual es va aprovar l'Inventari Forestal de la Comunitat Valenciana, no es podran transformar en agrícoles, ni ser considerats com a tals.

Ley 4/1998, de 11 de junio, de la Generalitat, cuyo régimen se aplicará íntegramente. Tratándose de bienes muebles, la conselleria competente en materia de cultura, en el plazo de 10 días desde que tuviera conocimiento del hallazgo, podrá acordar la continuación de las obras, con la intervención y vigilancia de los servicios competentes, estableciendo el plan de trabajo. O bien, cuando lo considere necesario para la protección del patrimonio arqueológico o paleontológico y, en todo caso, cuando el hallazgo se referia a restos arqueológicos de construcciones históricas o artísticas o a restos y vestigios fósiles de vertebrados, prorrogará la suspensión de las obras y determinará las actuaciones arqueológicas o paleontológicas que hubieran de realizarse. En cualquier caso, dará cuenta de su resolución al Ayuntamiento de Vinaròs. La suspensión no podrá durar más del tiempo imprescindible para la realización de las mencionadas actuaciones.

**SECCIÓN OCTAVA**  
Protección de elementos de interés geológico,  
geomorfológico y cuevas

*Artículo 23. Protección de elementos de interés geológico, geomorfológico y cuevas*

Se consideran de especial protección todos aquellos elementos de singular interés geológico y geomorfológico, así como las cuevas y simas presentes dentro del ámbito del paraje. Para las cuevas y simas presentes en el ámbito del paraje se atenderá a lo dispuesto en el Decreto 65/2006, de 12 de mayo, del Consell, por el que se desarrolla el régimen de protección de las cuevas y se aprobó el Catálogo de Cuevas de la Comunitat Valenciana. En especial, se respetarán los perímetros de protección recogidos en el artículo 9 del mencionado decreto.

**CAPÍTULO II**

*Normas sobre regulación de actividades e infraestructuras*

**SECCIÓN PRIMERA**  
Actividades extractivas y mineras

*Artículo 24. Actividades extractivas y mineras*

En virtud de lo establecido en el artículo 4 del presente decreto de declaración del Paraje Natural Municipal Serra del Puig, se prohíbe la realización de actividades extractivas y mineras en el ámbito del Paraje Natural Municipal Serra del Puig, al tratarse de una actividad que genera impactos irreversibles en los valores naturales que se pretende proteger mediante las presentes normas.

**SECCIÓN SEGUNDA**  
Actividades agrarias

*Artículo 25. Normas generales sobre cultivos*

1. Se consideran compatibles, en el ámbito del paraje natural municipal, el mantenimiento de las actividades agrícolas que se vengán desarrollando en el momento de la aprobación de este, siempre y cuando fueran compatibles con el planeamiento en vigor en ese momento y hubieran obtenido todas las autorizaciones sectoriales correspondientes.

2. En la zona de dominio público hidráulico, así como en los márgenes incluidos en las zonas de servidumbre y de policia definidas en la Ley de Aguas, se conservará la vegetación de ribera, no permitiéndose la transformación a cultivo de los terrenos actualmente baldíos o destinados a usos forestales.

3. Se prohíbe, con carácter general, las prácticas agrícolas bajo la modalidad de invernadero o túnel.

4. El Ayuntamiento de Vinaròs fomentará que la gestión agrícola en el ámbito del paraje natural tienda al mantenimiento de un mosaico heterogéneo de vegetación forestal y cultivos agrícolas tradicionales de secano que favorezcan la diversidad ecológica y paisajística del espacio.

5. Los terrenos forestales existentes en el ámbito del Paraje, definidos genéricamente por la Ley 3/1993, de 9 de diciembre, de la Generalitat, Forestal de la Comunitat Valenciana, y cartografiados en el Inventario de Suelo Forestal que figura como anexo del Acuerdo de 15 de junio de 2007, del Consell, por el que se aprobó el Inventario Forestal de la Comunitat Valenciana, no se podrán transformar en agrícolas, ni ser considerados como tales.

*Article 26. Construccions i instal·lacions relacionades amb les activitats agrícoles*

1. Les construccions i instal·lacions vinculades a l'explotació agrícola, existents en el moment de l'aprovació de les presents normes, podran continuar exercint la seua activitat d'acord amb la normativa sectorial aplicable, si bé no podran ampliar la superfície ocupada per aquestes.

2. Es prohibeix, amb caràcter general, tot tipus d'edificació de nova planta, així com noves construccions i instal·lacions vinculades a l'explotació agrària (magatzems de productes i maquinàries, quadres, estables, etc.), o a la primera transformació de productes (assecadors, serradores, etc.).

*Article 27. Productes fitosanitaris*

L'ús de productes fitosanitaris haurà d'ajustar-se a les normes i plans sectorials que els siguen aplicables, d'acord amb els períodes, limitacions i condicions establits pels organismes competents. En tot cas, es prohibeix la utilització d'herbicides volàtils de qualsevol tipus.

*Article 28. Règim general activitats ramaderes*

1. Amb caràcter general, es considera autoritzable el pasturatge extensiu dins de l'àmbit del paratge. L'exercici d'aquesta activitat se sotmetrà a les normes i plans sectorials que li siguen aplicables.

2. L'ordenació de la ramaderia extensiva sobre terrenys forestals haurà de realitzar-se, almenys, tenint en compte les condicions següents:

a) Delimitació d'àrees fitades.

b) Definició de la càrrega ramadera aplicable a les distintes zones.

c) Disseny d'un sistema de rotació per a evitar el sobrepasturatge.

3. L'aprofitament de pastos podrà limitar-se quan es puga derivar un risc, per afecció d'espècies d'interés, per a la conservació dels sòls o la coberta vegetal, o hi haja arbres joves, especialment en zones en procés de regeneració.

**SECCIÓ TERCERA**  
Apicultura

*Article 29. Normes generals*

Els aprofitaments apícoles es consideren autoritzables en tot l'àmbit del paratge, sempre que es complisquen les disposicions del Reial Decret 209/2002, de 22 de febrer, pel qual s'estableixen normes d'ordenació de les explotacions apícoles. En cas que els ruscos provoquen molèsties significatives o riscos per a l'ús públic, la conselleria competent en matèria de medi ambient i l'Ajuntament de Vinaròs podran disposar el seu trasllat a un altre emplaçament que no presente aquests inconvenients, o bé la seua retirada definitiva del paratge.

**SECCIÓ QUARTA**  
Gestió forestal

*Article 30. Gestió forestal*

1. Als efectes d'aquestes normes de protecció, es consideren forests o terrenys forestals els definits així en l'article 2 de la Llei 3/1993, de 9 de desembre, de la Generalitat, Forestal de la Comunitat Valenciana.

2. En l'àmbit del paratge natural, el règim de gestió dels terrenys forestals és l'establert, amb caràcter general, per la Llei 3/1993, de 9 de desembre, de la Generalitat, i el Decret 98/1995, de 16 de maig, del Consell, pel qual es va aprovar el seu reglament, així com el que disposa la Llei 43/2003, de 21 de novembre, de Forests.

3. El Consell promourà la declaració d'utilitat pública, als efectes previstos en la legislació forestal, dels terrenys forestals de propietat pública inclosos en l'àmbit del paratge que no tinguen encara aquesta consideració.

4. Es promourà la firma de convenis, consorcis o qualsevol altra figura prevista per la legislació, entre l'Administració forestal i l'Ajuntament de Vinaròs, per a la realització de labors de reforestació i regeneració, treballs i tractaments de prevenció i extinció de plagues i malalties i de prevenció d'incendis.

*Artículo 26. Construcciones e instalaciones relacionadas con las actividades agrícolas*

1. Las construcciones e instalaciones vinculadas a la explotación agrícola, existentes en el momento de la aprobación de las presentes normas, podrán seguir ejerciendo su actividad con arreglo a la normativa sectorial aplicable, si bien no podrán ampliar la superficie ocupada por las mismas.

2. Se prohíbe, con carácter general, todo tipo de edificación de nueva planta, así como nuevas construcciones e instalaciones vinculadas a la explotación agraria (almacenes de productos y maquinarias, cuadras, establos, etc.), o a la primera transformación de productos (secaderos, aserraderos, etc.).

*Artículo 27. Productos fitosanitarios*

El uso de productos fitosanitarios deberá ajustarse a las normas y planes sectoriales que sean de aplicación, con arreglo a los períodos, limitaciones y condiciones establecidos por los organismos competentes. En todo caso, se prohíbe la utilización de herbicidas volátiles de cualquier tipo.

*Artículo 28. Régimen general actividades ganaderas*

1. Con carácter general, se considera autorizable el pastoreo extensivo dentro del ámbito del paraje. El ejercicio de esta actividad se someterá a las normas y planes sectoriales que sean de aplicación.

2. La ordenación de la ganadería extensiva sobre terrenos forestales deberá realizarse, al menos, teniendo en cuenta las siguientes condiciones:

a) Delimitación de áreas acotadas.

b) Definición de la carga ganadera aplicable a las distintas zonas.

c) Diseño de un sistema de rotación para evitar el sobrepastoreo.

3. El aprovechamiento de pastos podrá limitarse cuando se pueda derivar un riesgo, por afeción de especies de interés, para la conservación de los suelos o la cubierta vegetal, o existan árboles jóvenes, especialmente en zonas en proceso de regeneración.

**SECCIÓN TERCERA**  
Apicultura

*Artículo 29. Normas generales*

Los aprovechamientos apícoles se consideran autorizables en todo el ámbito del paraje, siempre que se cumpla con las disposiciones del Real Decreto 209/2002, de 22 de febrero, por el que se establecen normas de ordenación de las explotaciones apícoles. En el caso de que las colmenas provocasen molestias significativas o riesgos para el uso público, la conselleria competente en materia de medio ambiente y el Ayuntamiento de Vinaròs podrán disponer su traslado a otro emplazamiento que no presente dichos inconvenientes, o bien su retirada definitiva del paraje.

**SECCIÓN CUARTA**  
Gestión forestal

*Artículo 30. Gestión forestal*

1. A los efectos de estas normas de protección, se consideran montes o terrenos forestales los así definidos en el artículo 2 de la Ley 3/1993, de 9 de diciembre, de la Generalitat, Forestal de la Comunitat Valenciana.

2. En el ámbito del paraje natural, el régimen de gestión de los terrenos forestales es el establecido, con carácter general por la Ley 3/1993, de 9 de diciembre, de la Generalitat, y el Decreto 98/1995, de 16 de mayo, del Consell, por el que se aprobó su Reglamento, así como lo dispuesto por la Ley 43/2003, de 21 de noviembre, de Montes.

3. Se promoverá la declaración de utilidad pública por el Consell, a los efectos previstos en la legislación forestal, de los terrenos forestales de propiedad pública incluidos en el ámbito del paraje que no tengan todavía dicha consideración.

4. Se promoverá la firma de convenios, consorcios o cualquier otra figura prevista por la legislación, entre la Administración forestal y el Ayuntamiento de Vinaròs, para la realización de labores de reforestación y regeneración, trabajos y tratamientos de prevención y extinción de plagas y enfermedades y de prevención de incendios.

5. La repoblació de terrenys forestals no catalogats, a iniciativa de l'Ajuntament de Vinaròs, haurà de comptar amb l'autorització de l'òrgan competent en matèria forestal, prèvia presentació d'un projecte tècnic. Els projectes de repoblació es redactaran seguint les directrius establides en l'Ordre de 16 de maig de 1996, de la Conselleria d'Agricultura i Medi Ambient, per la qual s'aproven les directrius i les tècniques bàsiques per a les actuacions d'aforestació o repoblació forestal de la Comunitat Valenciana.

6. El material vegetal utilitzat en les repoblacions haurà de complir els requisits exigits en l'annex II de l'Ordre de 16 de maig de 1996, així com en el Decret 15/2006, de 20 de gener, del Consell, pel qual es regula la producció, comercialització i utilització dels materials forestals de reproducció, i el Reial Decret 289/2003, de 7 de març, sobre comercialització dels materials forestals de reproducció.

7. Les plantacions forestals en el domini públic hidràulic requerirà l'autorització prèvia administrativa de l'organisme de conca. Aquestes autoritzacions estaran subjectes al que disposa el Reial Decret Legislatiu 1/2001, de 20 de juliol, i el reglament vigent de domini públic hidràulic.

#### *Article 31. Aprofitaments forestals*

1. Es consideren, als efectes d'aquestes normes de protecció, com a aprofitaments forestals les fustes, productes de tria, llenyes, corfes, pastos, fruits, llavors, plantes aromàtiques, medicinals i condimentàries, bolets i la resta de productes que es generen en els terrenys forestals. Els dits aprofitaments requeriran l'autorització de la conselleria competent en matèria de medi ambient.

2. L'aprofitament de recursos forestals s'ha d'ajustar a les condicions tècniques contingudes en l'Ordre 10/2015, de 8 d'abril, de la Conselleria d'Infraestructures, Territori i Medi Ambient, per la qual es regulen els aprofitaments forestals a la Comunitat Valenciana, d'acord amb el que disposa el Decret 58/2013, de 3 de maig, del Consell, pel qual es va aprovar el Pla d'Acció Territorial Forestal de la Comunitat Valenciana (PATFOR).

3. Es prohibeix, amb caràcter general, la transformació a usos agrícoles dels terrenys forestals.

4. L'aprofitament de pastos i recursos cinegètics podrà limitar-se quan es puga derivar un risc per a la conservació dels sòls, especialment en les zones en què estiguen representats els hàbitats naturals d'interès arrelgats en la present normativa.

#### *Article 32. Silvicultura*

1. Els treballs de silvicultura que es realitzen en l'àmbit del paratge tindran com a objectiu primordial la recuperació i regeneració de les formacions boscoses pròpies de la zona. S'aplicaran, per a això, tècniques i mètodes de treball de baix impacte en la vegetació i els sòls.

En l'àmbit del paratge natural municipal s'hauran d'aplicar tècniques silvícoles com menys agressives millor per a millorar la biodiversitat i multifuncionalitat de l'ecosistema forestal.

2. En la planificació de les intervencions es tendirà a la formació de masses que protegissen el sòl adequadament i, al mateix temps, tinguen una estructura amb discontinuïtat horitzontal i vertical de combustible per a reduir el risc d'incendis.

3. La fusta i llenya d'interès comercial procedent de treballs silvícoles o aprofitaments forestals haurà de ser retirada en un termini màxim de dos mesos des de la finalització dels treballs. En cas de risc elevat d'incendi o plagues que puguen afectar la vegetació, podrà exigir-se la retirada o eliminació immediata de les acumulacions de fusta i llenya en la muntanya. Així mateix, haurà de procedir-se a l'eliminació total dels residus procedents dels tractaments silvícoles per mitjà de trituració o estellat i incorporació immediata al terreny.

4. En relació amb la utilització de productes fitosanitaris caldrà ajustar-se al que disposa la normativa vigent en la matèria. Serà necessària l'autorització de la conselleria competent en medi ambient per a la utilització de mitjans aeris en l'aplicació dels dits productes. En tot cas, es prohibeix la utilització de productes d'ampli espectre i alta persistència, i d'aquells de toxicitat manifesta contra els valors ecològics de la zona.

5. La repoblación de terrenos forestales no catalogados, a iniciativa del Ayuntamiento de Vinaròs, deberá contar con la autorización del órgano competente en materia forestal, previa presentación de un proyecto técnico. Los proyectos de repoblación se redactarán siguiendo las directrices establecidas en la Orden de 16 de mayo de 1996, de la Conselleria de Agricultura y Medio Ambiente, por la cual se aprobaron las directrices y las técnicas básicas para las actuaciones de forestación o repoblación forestal de la Comunitat Valenciana.

6. El material vegetal utilizado en las repoblaciones deberá cumplir los requisitos exigidos en el anexo II de la Orden de 16 de mayo de 1996, así como en el Decreto 15/2006, de 20 de enero, del Consell, por el que se regula la producción, comercialización y utilización de los materiales forestales de reproducción, y el Real Decreto 289/2003, de 7 de marzo, sobre comercialización de los materiales forestales de reproducción.

7. Las plantaciones forestales en el dominio público hidráulico requerirá la previa autorización administrativa del organismo de cuenca. Estas autorizaciones estarán sujetas a lo dispuesto en el Real Decreto Legislativo 1/2001, de 20 de julio, y en el reglamento vigente de dominio público hidráulico.

#### *Artículo 31. Aprovechamientos forestales*

1. Se consideran, a los efectos de estas normas de protección, como aprovechamientos forestales las maderas, productos de entresaca, leñas, cortezas, pastos, frutos, semillas, plantas aromáticas, medicinales y condimentarias, setas y demás productos que se generen en los terrenos forestales. Dichos aprovechamientos requerirán la autorización de la conselleria competente en materia de medio ambiente.

2. El aprovechamiento de recursos forestales se debe ajustar a las condiciones técnicas contenidas en la Orden 10/2015, de 8 de abril, de la Conselleria de Infraestructuras, Territorio y Medio Ambiente, por la que se regulan los aprovechamientos forestales en la Comunitat Valenciana, conforme a lo dispuesto en el Decreto 58/2013, de 3 de mayo, del Consell, por el que se aprobó el Plan de Acción Territorial Forestal de la Comunitat Valenciana (PATFOR).

3. Se prohíbe, con carácter general, la transformación a usos agrícolas de los terrenos forestales.

4. El aprovechamiento de pastos y recursos cinegéticos podrá limitarse cuando se pueda derivar un riesgo para la conservación de los suelos, especialmente en las zonas en que estén representados los hábitats naturales de interés recogidos en la presente normativa.

#### *Artículo 32. Silvicultura*

1. Los trabajos de silvicultura que se realicen en el ámbito del paraje tendrán como objetivo primordial la recuperación y regeneración de las formaciones boscosas propias de la zona. Se aplicarán, para ello, técnicas y métodos de trabajo de bajo impacto en la vegetación y los suelos.

En el ámbito del paraje natural municipal se deberán aplicar técnicas silvícolas lo menos agresivas posible para mejorar la biodiversidad y multifuncionalidad del ecosistema forestal.

2. En la planificación de las intervenciones se tenderá a la formación de masas que protejan el suelo adecuadamente y, a la vez, tengan una estructura con discontinuidad horizontal y vertical de combustible para reducir el riesgo de incendios.

3. La madera y leña de interés comercial procedente de trabajos silvícolas o aprovechamientos forestales tendrá que ser retirada en un plazo máximo de dos meses desde la finalización de los trabajos. En caso de riesgo elevado de incendio o plagas que puedan afectar a la vegetación, podrá exigirse la retirada o eliminación inmediata de las acumulaciones de madera y leña en el monte. Asimismo, deberá procederse a la eliminación total de los residuos procedentes de los tratamientos silvícolas mediante trituración o astillado e incorporación inmediata al terreno.

4. En relación con la utilización de productos fitosanitarios, se estará a lo dispuesto por la normativa vigente en la materia. Será necesaria la autorización de la conselleria competente en medio ambiente para la utilización de medios aéreos en la aplicación de dichos productos. En cualquier caso, se prohíbe la utilización de productos de amplio espectro y alta persistencia, y de aquellos de toxicidad manifesta contra los valores ecológicos de la zona.

*Article 33. Incendis forestals*

1. S'establiran les mesures necessàries per al manteniment de les infraestructures de prevenció i extinció d'incendis, com ara neteja dels tallafocs, manteniment de les pistes, construcció de basses, etc.

2. Es prohibeix l'ús del foc amb qualsevol finalitat en tot l'àmbit del paratge, així com tirar fòsfors i puntes de cigarret.

3. Tant en els plans locals de prevenció d'incendis forestals, que són preceptius per l'article 138 del decret pel qual es va aprovar el Reglament de la Llei Forestal de la Comunitat Valenciana, com en els plans d'actuació municipal enfront del risc d'incendis, regulat en el Decret 163/1998, de 6 d'octubre, del Consell, que afecten el paratge, hauran de considerar aquest com una àrea d'especial protecció i prioritat de defensa a què es fa referència en l'article 140 del Decret 98/1995 anteriorment mencionat. Per a l'aprovació d'aquests plans haurà d'obtenir-se, en tot cas, un informe favorable del servei corresponent de la conselleria competent en matèria d'incendis forestals.

**SECCIÓ CINQUENA**  
Activitat cinegètica

*Article 34. Normes generals*

1. L'activitat cinegètica es considera compatible en l'àmbit del paratge natural municipal, i queda subjecta als períodes i condicions establits en la legislació sectorial específica i articles següents. En particular, la caça està permesa en aquells terrenys que actualment compleixen les condicions legals establides per a l'esmentada activitat.

2. El vedat de caça que forma part de l'àmbit del paratge es regularà i gestionarà d'acord amb el seu corresponent pla tècnic d'aprofitament cinegètic. Aquest pla, atenent els criteris establits per la legislació vigent sobre caça, haurà de garantir l'aprofitament sostenible dels recursos cinegètics, a partir de taxes d'aprofitaments adequades a les existències censals de les poblacions cinegètiques.

3. Es fomentarà l'establiment de les zones de reserva cinegètica del vedat del qual formen part els terrenys inclosos en el paratge, dins de l'àmbit d'aquest.

4. Sense perjudici del que disposa la regulació sectorial sobre períodes de veda i espècies cinegètiques a la Comunitat Valenciana, la conselleria competent en matèria de medi ambient podrà determinar en l'àmbit del pla, si així ho requereix l'estat dels recursos cinegètics, limitacions específiques en les espècies abatibles i períodes hàbils.

5. L'ús cinegètic del paratge haurà de compatibilitzar-se amb els usos didàctics i recreatius d'aquest.

**SECCIÓ SISENA**  
Activitat industrial

*Article 35. Activitat industrial*

Per considerar-se incompatible amb els objectes de protecció d'aquest espai natural, queda prohibida en l'àmbit del paratge natural municipal l'activitat industrial de qualsevol tipus, incloent-hi les instal·lacions d'emmagatzematge o primera transformació de productes primaris.

**SECCIÓ SETENA**  
Ús públic del paratge natural municipal

*Article 36. Règim general de l'ús públic del paratge natural municipal*

1. En l'àmbit del paratge natural municipal es permet l'ús públic extensiu de caràcter naturalístic i religiosocultural, sempre que no supose eventuals riscos de degradació ambiental i afecció negativa sobre els recursos culturals i que implique una utilització passiva de l'espai. En tot cas, el senderisme i excursionisme haurà de realitzar-se exclusivament pels itineraris senyalitzats a aquest efecte, així com les romeries i concentracions culturals en les zones habilitades per a aquest ús.

2. Es permet la instal·lació d'equipaments d'ús públic de caràcter blanda com a complement i suport a les activitats previstes en l'apartat

*Artículo 33. Incendios forestales*

1. Se establecerán las medidas necesarias para el mantenimiento de las infraestructuras de prevención y extinción de incendios, como limpieza de los cortafuegos, mantenimiento de las pistas, construcción de balsas, etc.

2. Se prohíbe el uso del fuego con cualquier finalidad en todo el ámbito del Paraje así como arrojar fósforos y colillas.

3. Tanto en los planes locales de prevención de incendios forestales, que son preceptivos por el artículo 138 del decreto por el que se aprobó el Reglamento de la Ley Forestal de la Comunitat Valenciana, como en los planes de actuación municipal frente al riesgo de incendios, regulados en el Decreto 163/1998, de 6 de octubre, del Consell, que afecten al paraje, deberán considerar a este como un área de especial protección y prioridad de defensa a la que se hace referencia en el artículo 140 del Decreto 98/1995 anteriormente mencionado. Para la aprobación de estos planes deberá obtenerse, en todo caso, el informe favorable del servicio correspondiente de la conselleria competente en materia de incendios forestales.

**SECCIÓN QUINTA**  
Actividad cinegética

*Artículo 34. Normas generales*

1. La actividad cinegética se considera compatible en el ámbito del Paraje Natural Municipal, quedando sujeta a los periodos y condiciones establecidos en la legislación sectorial específica y artículos siguientes. En particular, la caza está permitida en aquellos terrenos que actualmente cumplen las condiciones legales establecidas para dicha actividad.

2. El coto de caza que forma parte del ámbito del paraje se regulará y gestionará conforme a su correspondiente plan técnico de aprovechamiento cinegético. Este plan, atendiendo a los criterios establecidos por la legislación vigente sobre caza, deberá garantizar el aprovechamiento sostenible de los recursos cinegéticos, a partir de tasas de aprovechamientos adecuadas a las existencias censales de las poblaciones cinegéticas.

3. Se fomentará el establecimiento de las zonas de reserva cinegética del acotado del que forman parte los terrenos incluidos en el paraje, dentro del ámbito del mismo.

4. Sin perjuicio de lo dispuesto en la regulación sectorial sobre periodos de veda y especies cinegéticas en la Comunitat Valenciana, la conselleria competente en materia de medio ambiente podrá determinar en el ámbito del plan, si así lo requiere el estado de los recursos cinegéticos, limitaciones específicas en las especies abatibles y periodos hábiles.

5. El uso cinegético del Paraje deberá compatibilizarse con los usos didácticos y recreativos del mismo.

**SECCIÓN SEXTA**  
Actividad industrial

*Artículo 35. Actividad industrial*

Por considerarse incompatible con los objetos de protección de este espacio natural, queda prohibida, en el ámbito del Paraje Natural Municipal, la actividad industrial de cualquier tipo, incluyendo las instalaciones de almacenaje o primera transformación de productos primarios.

**SECCIÓN SÉPTIMA**  
Uso público del paraje natural municipal

*Artículo 36. Régimen general del uso público del paraje natural municipal*

1. En el ámbito del paraje natural municipal se permite el uso público extensivo de carácter naturalístico y religioso-cultural, siempre que no suponga eventuales riesgos de degradación ambiental y afección negativa sobre los recursos culturales y que implique una utilización pasiva del espacio. En todo caso, el senderismo y excursionismo deberá realizarse exclusivamente por los itinerarios señalizados al efecto, así como las romerías y concentraciones culturales en las zonas habilitadas para tal uso.

2. Se permite la instalación de equipamientos de uso público de carácter blando, como complemento y apoyo a las actividades contem-



anterior, com ara senyals indicadors d'itineraris o panells interpretatius del paratge i els seus valors, indicadors de caràcter institucional, barreres o palissades de fusta per a evitar la dispersió de visitants i el risc d'accidents i xicotets miradors en punts amb vistes panoràmiques. Aquests elements hauran d'utilitzar tipologies de disseny rústic, de manera que no causen impactes visuals negatius i queden integrades en l'entorn.

3. Es prohibeixen en l'àmbit del paratge natural les actuacions i instal·lacions de caràcter recreatiu, excepte les adequacions didàctico-naturalístiques de caràcter bla previstes en els apartats anteriors d'aquest article.

4. L'Ajuntament de Vinaròs inclourà, dins de les corresponents ordenances de gestió del paratge natural municipal, la normativa d'ús públic del paratge, que contindrà les determinacions necessàries per a l'ordenació i la gestió de les activitats lligades al gaudi ordenat i a l'ensenyança dels valors ambientals i culturals del paratge, efectuades tant per iniciativa pública com a privada o mixta. L'elaboració d'aquestes normes d'ús públic haurà de realitzar-se sobre la base dels corresponents estudis en què s'avalua la incidència que el desenvolupament d'aquest tipus d'activitats pugua tindre sobre els valors naturals i culturals que van motivar la declaració del paratge natural municipal, a fi d'evitar impactes negatius sobre aquests. Inclourà també l'avaluació de la capacitat de càrrega del paratge en dies de màxima afluència.

5. La normativa d'ús públic arrellegada en les ordenances de gestió haurà de contindre, necessàriament, la regulació de la pràctica d'activitats de muntanya, com ara senderisme, cicloturisme, etc., en l'àmbit del paratge. A aquest efecte, establirà els llocs i períodes en què es podran desenvolupar aquestes activitats sense perjudici per als valors naturals del paratge. S'ajustarà, en tot cas, al que disposa el Decret 179/2004, de 24 de setembre, del Consell, de regulació del senderisme i esports de muntanya de manera compatible amb la conservació del medi natural, o a la legislació vigent en matèria de senderisme i esports de muntanya.

6. La normativa d'ús públic arrellegada en les ordenances de gestió determinarà i senyalitzarà, si és el cas, les vies d'accés al paratge, les zones aptes per a l'aparcament i els camins no transitables per vehicles. De la mateixa manera, vetlarà perquè es creen i mantinguen les condicions d'accessibilitat necessàries per a assegurar un gaudi ple per part de tota la ciutadania, incloent-hi aquells que pateixen algun tipus de discapacitat. Inclourà també un pla de recollida de residus i neteja de les zones d'esbargiment, en què s'establiran les mesures suplementàries necessàries per a les dates en què es desenvolupen esdeveniments específics que impliquen una afluència extraordinària de visitants.

7. Les ordenances de gestió del paratge natural municipal preveniran actuacions de promoció i conscienciació social sobre els aspectes ambientals d'aquest.

#### *Article 37. Campaments de turisme o càmpings i activitats recreatives i d'esbargiment vinculades a construccions*

1. Es prohibeixen els càmpings i campaments públics i privats en tot l'àmbit del paratge natural municipal, llevat que aquests ja existiren abans de l'entrada en vigor del present decret.

2. Es prohibeix la construcció d'edificacions turístiques i recreatives en l'àmbit del paratge natural municipal.

3. Es prohibeix la construcció d'instal·lacions esportives en l'àmbit del paratge natural municipal.

#### *Article 38. Recreació concentrada*

La recreació concentrada es defineix com aquella que es desenvolupa en un espai habilitat per a activitats recreatives, dotat amb equipaments d'escassa entitat, com ara taules, bancs i papereres.

Es produirà exclusivament en les zones habilitades a aquest efecte, sempre que no produïska minva en els valors naturals i paisatgístics existents en la zona.

#### *Article 39. Acampada*

1. Es prohibeix l'acampada controlada en tot l'àmbit del paratge natural municipal.

2. Es prohibeix l'acampada lliure en tot l'àmbit del paratge natural municipal.

pladas en el apartat anterior, tales como señales indicadoras de itinerarios o paneles interpretativos del paraje y sus valores, indicadores de carácter institucional, barreras o talanqueras de madera para evitar la dispersión de visitantes y el riesgo de accidentes y pequeños miradores en puntos con vistas panorámicas. Estos elementos deberán utilizar tipologías de diseño rústico, de forma que no causen impactos visuales negativos y queden integradas en el entorno.

3. Se prohíben en el ámbito del paraje natural las actuaciones e instalaciones de carácter recreativo, excepto las adecuaciones didáctico-naturalísticas de carácter blando previstas en los apartados anteriores de este artículo.

4. El Ayuntamiento de Vinaròs incluirá, dentro de las correspondientes ordenanzas de gestión del paraje natural municipal, la normativa de uso público del paraje, que contendrá las determinaciones necesarias para la ordenación y la gestión de las actividades ligadas al disfrute ordenado y a la enseñanza de los valores ambientales y culturales del Paraje, efectuadas tanto por iniciativa pública como privada o mixta. La elaboración de estas normas de uso público deberá realizarse sobre la base de los correspondientes estudios en los que se evalúe la incidencia que el desarrollo de este tipo de actividades pueda tener sobre los valores naturales y culturales que motivaron la declaración del paraje natural municipal, con objeto de evitar impactos negativos sobre los mismos. Incluirá, también, la evaluación de la capacidad de carga del paraje en días de máxima afluencia.

5. La normativa de uso público recogida en las ordenanzas de gestión deberá contener, necesariamente, la regulación de la práctica de actividades de montaña, tales como senderismo, cicloturismo, etc, en el ámbito del Paraje. A tal efecto, establecerá los lugares y periodos en los que se podrán desarrollar estas actividades sin perjuicio para los valores naturales del Paraje. Se ajustará, en todo caso, a lo dispuesto en el Decreto 179/2004, de 24 de septiembre, del Consell, de regulación del senderismo y deportes de montaña de forma compatible con la conservación del medio natural, o a la legislación vigente en materia de senderismo y deportes de montaña.

6. La normativa de uso público recogida en las ordenanzas de gestión determinará y señalizará, en su caso, las vías de acceso al paraje, las zonas aptas para el aparcamiento y los caminos no transitables por vehículos. De igual forma, velará para que se creen y mantengan las condiciones de accesibilidad necesarias para asegurar un disfrute pleno por parte de toda la ciudadanía, incluidos aquellos que sufren algún tipo de discapacidad. Incluirá también un plan de recogida de residuos y limpieza de las zonas de esparcimiento, estableciendo las medidas suplementarias necesarias para las fechas en que se desarrollen eventos específicos que impliquen una afluencia extraordinaria de visitantes.

7. Las ordenanzas de gestión del paraje natural municipal contemplarán actuaciones de promoción y concienciación social sobre los aspectos ambientales del mismo.

#### *Artículo 37. Campamentos de turismo o campings y actividades recreativas y de esparcimiento vinculadas a construcciones*

1. Se prohíben los campings y campamentos públicos y privados en todo el ámbito del paraje natural municipal, salvo que estos ya existieran antes de la entrada en vigor del presente decreto.

2. Se prohíbe la construcción de edificaciones turísticas y recreativas en el ámbito del Paraje Natural Municipal.

3. Se prohíbe la construcción de instalaciones deportivas en el ámbito del Paraje Natural Municipal.

#### *Artículo 38. Recreo concentrado*

El recreo concentrado se define como aquel que se desarrolla en un espacio habilitado para actividades recreativas, dotado con equipamientos de escasa entidad como mesas, bancos y papeleras.

Se producirá exclusivamente en las zonas habilitadas al efecto, siempre que no produzca merma en los valores naturales y paisajísticos existentes en la zona.

#### *Artículo 39. Acampada*

1. Se prohíbe la acampada controlada en todo el ámbito del paraje natural municipal.

2. Se prohíbe la acampada libre en todo el ámbito del paraje natural municipal.

#### *Article 40. Senderisme*

1. El senderisme i l'excursionisme, entenen per tal l'activitat esportiva i recreativa que consisteix a recórrer a peu camins i sendes preferents tradicionals, està permès, amb caràcter general, en tot l'àmbit del paratge natural municipal. Aquesta activitat haurà de realitzar-se exclusivament pels itineraris senyalitzats a aquest efecte.

2. L'Ajuntament de Vinaròs podrà establir limitacions o restriccions al senderisme en determinades èpoques de l'any, o en determinades rutes o sendes, per motius de conservació de recursos naturals protegits o de conservació prioritària. Es procurarà que aquestes restriccions estiguin degudament exposades en els camins o sendes afectats.

3. En funció de l'evolució de la demanda tant quantitativa com qualitativa, o inclús a petició d'entitats i institucions vinculades d'alguna manera amb l'espai, es podran establir altres rutes o recorreguts guiats pel seu interès botànic, faunístic, geomorfològic o etnogràfic.

#### *Article 41. Ciclisme de muntanya*

1. En l'àmbit del paratge natural municipal es permet l'activitat de bicicleta de muntanya, sempre que es realitze pels itineraris senyalitzats a aquest efecte i que es determinen en la normativa d'ús públic continguda en les ordenances de gestió del paratge. L'Ajuntament de Vinaròs podrà limitar aquesta activitat en determinades rutes quan resulte incompatible amb el pas de persones a peu i amb les activitats educatives, o a fi d'evitar impactes sobre l'espai per increment de l'erosió.

2. Els esdeveniments que comporten concentracions de ciclistes en terrenys del paratge natural municipal hauran de ser autoritzats per l'Ajuntament de Vinaròs, amb un informe previ favorable de la conselleria competent en matèria de medi ambient, i podrà establir els condicionants i limitacions que considere oportuns amb relació a trajectes, èpoques i nombre de participants.

#### *Article 42. Altres activitats esportives en el medi natural*

1. Amb caràcter general, aquestes activitats s'exerciran sempre que no es produïska minva en els valors naturals, paisatgístics i culturals existents en l'àmbit del paratge natural municipal.

2. Es permet la realització d'esports pels particulars sempre que no empren per a això elements sorollosos o puguen causar danys a la fauna i la flora present en l'espai.

3. Qualsevol activitat esportiva organitzada, en l'àmbit del paratge natural municipal, per entitats públiques o privades requerirà autorització prèvia de l'Ajuntament de Vinaròs, el qual podrà establir les limitacions que considere oportunes a fi d'evitar possibles impactes sobre l'espai. Aquestes limitacions podrien ser relatives al nombre màxim de participants, data i duració de l'activitat, i ubicació, recorregut o sector afectat. En tot cas, les dites competicions esportives hauran de realitzar-se obligatòriament en les pistes forestals i sendes senyalitzades prèviament existents, i n'estarà expressament prohibida la realització camp a través i l'obertura de nous itineraris per a realitzar-les.

4. Es prohibeix la pràctica d'activitats motoritzades amb fins esportius o lúdics, com ara motocross, trial, quad i semblants.

#### *Article 43. Actes públics: romeries i activitats culturals*

Amb caràcter general, la realització de qualsevol acte públic d'aquest tipus requerirà la preceptiva comunicació a l'Ajuntament de Vinaròs, que establirà les mesures oportunes per al seu correcte desenvolupament. Les sol·licituds es presentaran amb una antelació mínima de dos mesos a la realització de l'activitat; excepcionalment, aquest termini podrà reduir-se a un mes si concorren circumstàncies extraordinàries que així ho justifiquen. En cas que es tracte d'activitats que se celebren amb periodicitat anual, l'Ajuntament podrà incloure aquestes mesures en les ordenances de gestió del paratge.

#### *Article 44. Circulació motoritzada en el paratge natural municipal*

1. Amb caràcter general respecte d'això, caldrà ajustar-se al que disposa el Decret 8/2008, de 25 de gener, del Consell, pel qual es regula la circulació de vehicles pels terrenys forestals de la Comunitat Valenciana.

#### *Artículo 40. Senderismo*

1. El senderismo y el excursionismo, entendiendo por tales la actividad deportiva y recreativa que consiste en recorrer a pie caminos y sendas, preferentemente tradicionales, está permitido, con carácter general, en todo el ámbito del paraje natural municipal. Esta actividad deberá realizarse exclusivamente por los itinerarios señalizados al efecto.

2. El Ayuntamiento de Vinaròs podrá establecer limitaciones o restricciones al senderismo en determinadas épocas del año, o en determinadas rutas o sendas, por motivos de conservación de recursos naturales protegidos o de conservación prioritaria. Se procurará que estas restricciones estén debidamente expuestas en los caminos o sendas afectadas.

3. En función de la evolución de la demanda tanto cuantitativa como cualitativa, o incluso a petición de entidades e instituciones vinculadas de alguna forma con el espacio, se podrán establecer otras rutas o recorridos guiados por su interés botánico, faunístico, geomorfológico o etnográfico.

#### *Artículo 41. Ciclismo de montaña*

1. En el ámbito del paraje natural municipal se permite la actividad de bicicleta de montaña siempre y cuando se realice por los itinerarios señalizados al efecto y que se determinen en la normativa de uso público contenida en las ordenanzas de gestión del paraje. El Ayuntamiento de Vinaròs podrá limitar esta actividad en determinadas rutas cuando resulte incompatible con el paso de personas a pie y con las actividades educativas, o con objeto de evitar impactos sobre el espacio por incremento de la erosión.

2. Los eventos que conlleven concentraciones de ciclistas en terrenos del paraje natural municipal deberán ser autorizados por el Ayuntamiento de Vinaròs, previo informe favorable de la conselleria competente en materia de medio ambiente, pudiendo establecer los condicionantes y limitaciones que considere oportunos con relación a trayectos, épocas y número de participantes.

#### *Artículo 42. Otras actividades deportivas en el medio natural*

1. Con carácter general, estas actividades se desarrollarán siempre que no se produzcan merma en los valores naturales, paisajísticos y culturales existentes en el ámbito del paraje natural municipal.

2. Se permite la realización de deportes por los particulares siempre que no empleen para ello elementos ruidosos o puedan causar daños a la fauna y flora presente en el espacio.

3. Cualquier actividad deportiva organizada, en el ámbito del paraje natural municipal, por entidades públicas o privadas, requerirá la autorización previa del Ayuntamiento de Vinaròs, el cual podrá establecer las limitaciones que considere oportunas con el fin de evitar posibles impactos sobre el espacio. Estas limitaciones podrían ser relativas al número máximo de participantes, fecha y duración de la actividad, y ubicación, recorrido o sector afectado. En todo caso, dichas competiciones deportivas deberán obligatoriamente desarrollarse en las pistas forestales y senderos señalizados previamente existentes, estando expresamente prohibida su realización campo a través y la apertura de nuevos itinerarios para su realización.

4. Se prohíbe la práctica de actividades motorizadas con fines deportivos o lúdicos, tales como motocross, trial, quad y similares.

#### *Artículo 43. Actos públicos: romerías y actividades culturales*

A todos los efectos, la realización de cualquier acto público de este tipo requerirá la preceptiva comunicación al Ayuntamiento de Vinaròs, que establecerá las medidas oportunas para su correcto desarrollo. Las solicitudes se presentarán con una antelación mínima de dos meses a la realización de la actividad; excepcionalmente, este plazo podrá reducirse a un mes si concurren circunstancias extraordinarias que así lo justifiquen. En el caso de que se trate de actividades que se celebren con periodicidad anual, el Ayuntamiento podrá incluir estas medidas en las ordenanzas de gestión del paraje.

#### *Artículo 44. Circulación motorizada en el Paraje Natural Municipal*

1. Con carácter general, a este respecto, se estará a lo dispuesto en el Decreto 8/2008, de 25 de enero, del Consell, por el que se regula la circulación de vehículos por los terrenos forestales de la Comunitat Valenciana.

2. En particular, es prohibeix la circulació motoritzada fora de les pistes forestals i rurals del paratge, excepte en els casos següents:

- a) Vehícles autoritzats per l'Ajuntament de Vinaròs o per la conselleria competent en matèria de medi ambient.
- b) Vehícles amb fins d'aprofitament agrari i aquells destinats a la realització de treballs de conservació i regeneració de la vegetació, i manteniment de llits i gestió dels recursos hídrics.
- c) Vehícles de les administracions públiques que circulen com a conseqüència de necessitats del servei o de la realització d'activitats de manteniment de les infraestructures, serveis públics, etc.
- d) Vehícles que realitzen serveis de rescat, emergència o qualsevol altre de naturalesa pública.
- e) Vehícles de les forces i cossos de seguretat de l'Estat.

**SECCIÓ HUITENA**  
Activitats d'urbanisme i edificació

*Article 45. Urbanisme*

Els terrenys inclosos en l'àmbit del Paratge Natural Municipal Serra del Puig hauran de qualificar-se en la normativa urbanística del municipi de Vinaròs com a sòl no urbanitzable protegit paratge natural municipal.

*Article 46. Edificació en el medi rural*

1. Es prohibeix la construcció d'edificacions de nova planta en l'àmbit del Paratge Natural Municipal Serra del Puig.
2. Amb caràcter general, es permet, en l'àmbit del paratge natural municipal, la rehabilitació o reconstrucció d'edificacions preexistents, sempre que l'ús a què es destinen estiga permès per les presents normes de protecció, especialment aquelles edificacions que puguen preveure's com a equipament públic i edificacions destinades a serveis públics relacionats amb la gestió del paratge natural municipal o amb les activitats de gestió dels recursos ambientals.

**SECCIÓ NOVENA**  
Infraestructures

*Article 47. Normes generals sobre les obres d'infraestructures*

1. En l'àmbit del paratge natural municipal es prohibeix, amb caràcter general, la realització de noves infraestructures de qualsevol tipus, com ara línies elèctriques, de comunicacions, xarxa viària, o abocadors, a excepció de les obres d'infraestructura destinades a l'interès general, proposades per les administracions públiques, amb caràcter excepcional, sempre que es demostre la impossibilitat de la seua ubicació en un altre tipus de sòl en el terme, i depenent sempre de la seua avaluació d'impacte ambiental, en cas de requerir-la legalment.
2. L'Ajuntament de Vinaròs iniciarà les actuacions necessàries per a minimitzar l'impacte derivat de les torres de comunicacions actualment existents en el paratge, i promourà el seu desplaçament a una altra ubicació de menor impacte o unificarà totes les instal·lacions en una única antena.
3. En les zones de domini públic i de protecció de les carreteres incloses dins de l'àmbit del paratge natural municipal, l'organisme competent podrà realitzar totes les actuacions de manteniment, conservació i protecció de la seguretat viària arrellegades en la Llei 6/1991, de 27 de març, de la Generalitat, de Carreteres de la Comunitat Valenciana. Així mateix, es permetran les actuacions de manteniment de les infraestructures elèctriques ja existents que siguen necessàries per al seu funcionament correcte i seguretat.
4. En el cas que siga totalment necessari i s'haja motivat suficientment, segons el règim d'excepcions de l'apartat 1, la realització de noves infraestructures que afecten el paratge natural municipal, s'optarà per aquelles solucions que des del punt de vista ambiental causen menor impacte sobre l'espai, i serà necessari l'obtenció d'informe favorable previ de la conselleria competent en matèria de medi ambient, sense perjudici de l'obligació d'obtenir les llicències o autoritzacions que siguen aplicables amb caràcter sectorial.
5. La realització d'obres per a la instal·lació, manteniment o remodelació de les infraestructures autoritzables haurà d'atindre's a les disposicions de les normatives sectorials aplicables i als requisits genèrics següents:

2. En particular, se prohíbe la circulación motorizada fuera de las pistas forestales y rurales del paraje, salvo en los siguientes casos:

- a) Vehículos autorizados por el Ayuntamiento de Vinaròs o por la conselleria competente en materia de medio ambiente.
- b) Vehículos con fines de aprovechamiento agrario y aquellos destinados a la realización de trabajos de conservación y regeneración de la vegetación, y mantenimiento de cauces y gestión de los recursos hídricos.
- c) Vehículos de las administraciones públicas que circulen como consecuencia de necesidades del servicio o de la realización de actividades de mantenimiento de las infraestructuras, servicios públicos, etc.
- d) Vehículos que realicen servicios de rescate, emergencia o cualquier otro de naturaleza pública.
- e) Vehículos de las fuerzas y cuerpos de seguridad del Estado.

**SECCIÓN OCTAVA**  
Actividades de urbanismo y edificación

*Artículo 45. Urbanismo*

Los terrenos incluidos en el ámbito del Paraje Natural Municipal Serra del Puig deberán calificarse en la normativa urbanística del municipio de Vinaròs como suelo no urbanizable protegido paraje natural municipal.

*Artículo 46. Edificación en el medio rural*

1. Se prohíbe la construcción de edificaciones de nueva planta en el ámbito del Paraje Natural Municipal Serra del Puig.
2. Con carácter general, se permite, en el ámbito del paraje natural municipal, la rehabilitación o reconstrucción de edificaciones preexistentes, siempre y cuando el uso al que se destinen esté permitido por las presentes normas de protección, especialmente aquellas edificaciones que puedan preverse como equipamiento público y edificaciones destinadas a servicios públicos relacionados con la gestión del paraje natural municipal o con las actividades de gestión de los recursos ambientales.

**SECCIÓN NOVENA**  
Infraestructuras

*Artículo 47. Normas generales sobre las obras de infraestructuras*

1. En el ámbito del paraje natural municipal se prohíbe, con carácter general, la realización de nuevas infraestructuras de cualquier tipo, tales como tendidos eléctricos, de comunicaciones, red viaria, o vertederos, con excepción de las obras de infraestructura destinadas al interés general, propuestas por las administraciones públicas, con carácter excepcional siempre y cuando se demuestre la imposibilidad de su ubicación en otro tipo de suelo en el término, y dependiendo siempre de su evaluación de impacto ambiental, caso de requerirla legalmente.
2. El Ayuntamiento de Vinaròs iniciará las actuaciones necesarias para minimizar el impacto derivado de las torres de comunicaciones actualmente existentes en el paraje, promoviendo su desplazamiento a otra ubicación de menor impacto o unificando todas las instalaciones en una única antena.
3. En las zonas de dominio público y de protección de las carreteras incluidas dentro del ámbito del paraje natural municipal se podrán realizar, por parte del organismo competente, todas las actuaciones de mantenimiento, conservación y protección de la seguridad vial recogidas en la Ley 6/1991, de 27 de marzo, de la Generalitat, de Carreteras de la Comunitat Valenciana. Asimismo, se permitirán las actuaciones de mantenimiento de las infraestructuras eléctricas ya existentes que sean necesarias para su correcto funcionamiento y seguridad.
4. En el caso de que fuera totalmente necesario y se hubiera motivado suficientemente, según el régimen de excepciones del apartado 1, la realización de nuevas infraestructuras que afecten al paraje natural municipal, se optará por aquellas soluciones que desde el punto de vista ambiental causen menor impacto sobre el espacio, siendo necesaria la obtención del informe favorable previo de la conselleria competente en materia de medio ambiente, sin perjuicio de la obligación de obtener las licencias o autorizaciones que sean aplicables con carácter sectorial.
5. La realización de obras para la instalación, mantenimiento o remodelación de las infraestructuras autorizables deberá atenderse, además de a las disposiciones de las normativas sectoriales aplicables, a los siguientes requisitos genéricos:

a) Els traçats i emplaçaments hauran de realitzar-se tenint en compte les condicions ecològiques i paisatgístiques del territori, a fi d'evitar la creació d'obstacles a la lliure circulació de les aigües o farciments d'aquestes, degradació de la vegetació natural o impactes paisatgístics.

b) Durant la realització de les obres hauran de prendre's les precaucions necessàries per a evitar la destrucció de la coberta vegetal, i quan s'acaben les obres, es restaurarà el terreny i la coberta vegetal. Així mateix, s'evitarà la realització d'obres en aquells períodes en què puguen comportar alteracions i riscos per a la fauna.

c) Les autoritzacions i la resta de requisits que específicament s'assenyalen per a la realització d'infraestructures hauran d'obindre's, en tot cas, amb caràcter previ a l'atorgament de la llicència urbanística.

d) Queda estrictament prohibit el depòsit i abocament de residus, tant líquids com sòlids, durant la realització de qualsevol infraestructura, siga quina siga la seua naturalesa i origen.

#### SECCIÓ DEU Activitats d'investigació

##### *Article 48. Ordenació i promoció de les activitats d'investigació*

1. Amb independència del potencial ús públic del paratge com a recurs utilitzable en la investigació bàsica sobre el medi físic, el territori i l'ambient socioeconòmic i cultural, a disposició en forma ordenada dels investigadors i les entitats i organismes especialitzats, l'Ajuntament de Vinaròs, en col·laboració amb la conselleria competent en matèria de medi ambient, per a una millor gestió i administració de l'espai protegit, promourà la realització d'activitats d'investigació aplicada en matèria de coneixement i gestió dels recursos ambientals i culturals.

2. Les dites activitats podran realitzar-se, atenent les característiques d'aquestes i els seus requeriments en mitjans humans i materials, amb mitjans propis de les administracions públiques competents o per mitjà de les oportunes col·laboracions amb entitats i organismes científics, tècnics o acadèmics. Respecte d'això se subscriuran, amb els oportuns organismes i entitats científiques i acadèmiques, els convenis o acords de col·laboració necessaris. L'Ajuntament de Vinaròs facilitarà el coneixement i promourà la divulgació dels treballs d'investigació realitzats en l'àmbit del paratge.

3. La persona o entitat que haja de realitzar l'activitat investigadora haurà d'informar l'Ajuntament de Vinaròs a l'inici dels estudis o treballs, i una vegada conclusos presentarà a l'Ajuntament de Vinaròs un informe sobre els resultats, així com sobre qualsevol altra dada que puga ser interessant des del punt de vista científic o de gestió de l'espai natural.

4. Les persones o entitats que desitgen realitzar activitats d'investigació en l'àmbit del paratge natural municipal, fora del context establert en els apartats anteriors d'aquest article, hauran de sol·licitar el corresponent permís a l'Ajuntament de Vinaròs, el qual haurà de resoldre'l en el termini d'un mes. Per a això bastarà aportar una breu memòria amb els objectius de la investigació i els mitjans i procediments que seran utilitzats per a aconseguir-los.

a) Los trazados y emplazamientos deberán realizarse teniendo en cuenta las condiciones ecológicas y paisajísticas del territorio, con el fin de evitar la creación de obstáculos a la libre circulación de las aguas o rellenos de las mismas, degradación de la vegetación natural o impactos paisajísticos.

b) Durante la realización de las obras deberán tomarse las precauciones necesarias para evitar la destrucción de la cubierta vegetal, debiéndose proceder, a la terminación de las obras, a la restauración del terreno y a la cubierta vegetal. Asimismo, se evitará la realización de obras en aquellos períodos en que puedan comportar alteraciones y riesgos para la fauna.

c) Las autorizaciones y demás requisitos que específicamente se señalen para la realización de infraestructuras deberán obtenerse, en todo caso, con carácter previo al otorgamiento de la licencia urbanística.

d) Queda estrictamente prohibido el depósito y vertido de residuos, tanto líquidos como sólidos, durante la realización de cualquier infraestructura, sea cual fuere su naturaleza y origen.

#### SECCIÓN DIEZ Actividades de investigación

##### *Artículo 48. Ordenación y promoción de las actividades de investigación*

1. Con independencia del potencial uso público del paraje como recurso utilizable en la investigación básica sobre el medio físico, el territorio y el ambiente socioeconómico y cultural, a disposición en forma ordenada de los investigadores y las entidades y organismos especializados, el Ayuntamiento de Vinaròs, en colaboración con la conselleria competente en materia de medio ambiente, para una mejor gestión y administración del espacio protegido, promoverá la realización de actividades de investigación aplicada en materia de conocimiento y gestión de los recursos ambientales y culturales.

2. Dichas actividades podrán realizarse, atendiendo a las características de las mismas y a sus requerimientos en medios humanos y materiales, con medios propios de las administraciones públicas competentes o mediante las oportunas colaboraciones con entidades y organismos científicos, técnicos o académicos. A este respecto, se suscribirán, con los oportunos organismos y entidades científicas y académicas, los convenios o acuerdos de colaboración necesarios. El Ayuntamiento de Vinaròs facilitará el conocimiento y promoverá la divulgación de los trabajos de investigación realizados en el ámbito del paraje.

3. La persona o entidad que vaya a realizar la actividad investigadora deberá informar al Ayuntamiento de Vinaròs al inicio de los estudios o trabajos, y una vez concluidos presentará al Ayuntamiento de Vinaròs un informe sobre los resultados, así como sobre cualquier otro dato que pueda ser interesante desde el punto de vista científico o de gestión del espacio natural.

4. Las personas o entidades que deseen realizar actividades de investigación en el ámbito del paraje natural municipal, fuera del contexto establecido en los apartados anteriores de este artículo, deberán solicitar el correspondiente permiso al Ayuntamiento de Vinaròs, el cual deberá resolverlo en el plazo de un mes. Para ello bastará aportar una breve memoria con los objetivos de la investigación y los medios y procedimientos que van a ser utilizados para alcanzarlos.